

*Strengthen Your Investment
Through Our Network and Relationships*

Annual Report รายงานประจำปี 2013



**eMT
online**

**RMTS
2011**

Training

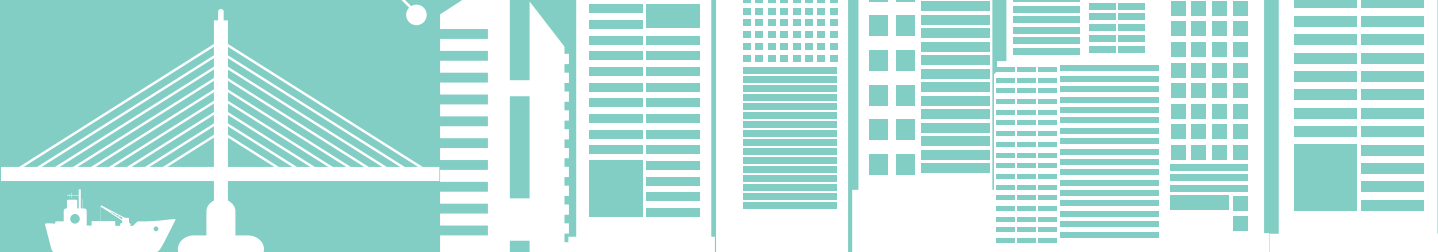

วิสัยทัศน์ Vision

"สมาคมสโมสรนักลงทุน เป็นองค์กรที่ให้บริการ
อย่างมีประสิทธิภาพด้วยเทคโนโลยีที่ทันสมัย
เพื่ออำนวยความสะดวกให้แก่สมาชิกและนักลงทุน"

พันธกิจ Mission

1. บริการด้านสิทธิและประโยชน์เครื่องจักรและวัตถุดิบ
อย่างมีประสิทธิภาพ
2. บริการศึกษาวิจัยและบริการข้อมูลการลงทุน
3. บริการฝึกอบรมที่มีประสิทธิภาพ
4. บริการประสานงานการลงทุน



นโยบายคุณภาพ Quality Policy

"สมาคมโสมสรนิทลงทุน เป็นองค์กรที่มุ่งมั่นให้บริการด้านสิ่งบร่่วย เครื่องจักรและวัตถุดิบ การตัดบญเช่วัตถุดิบ ตลอดจนการบริการในด้านการพิทอบรณสัมพันธ์และกิจกรรมอื่น เพื่อให้ลูกค้าได้รับบริการที่มีคุณภาพ ถูกต้อง โบรม่งใส ตรงต่อเวลาและตรงตามความต้องการของลูกค้า"



CONTENT



สารจากนายกสมาคมสโมสรนักลงทุน

03



ความเป็นมาสมาคมสโมสรนักลงทุน

04



โครงสร้างองค์กร

06



คณะกรรมการสมาคมสโมสรนักลงทุน

08



คณะอนุกรรมการสมาคมสโมสรนักลงทุน

12



ผลการดำเนินงานของสมาคมสโมสรนักลงทุน

14



ด้านบริการออกเอกสารการสั่งปล่อยขั้วตูดิ
เบรื่องจักร และบริการออกเอกสารการตัดบัญชีขั้วตูดิ

20



การพัฒนาบริการและพัฒนาบุคลากร

26



แผนงานปี 2557

30



รายงานของผูีสอบบัญชีรับอนุญาต

33



งบการเงินปี 2556

34





สารจากนายกสมาคมสโสรณักลงทุน

ปี 2556 เป็นปีที่ 20 ที่สมาคมสโสรณักลงทุนได้ให้บริการแก่สมาชิก ผู้ใช้บริการ และนักลงทุน นับเป็นระยะเวลาอันยาวนานที่สมาคมได้มุ่งมั่นพัฒนางานบริการของสมาคมในทุกๆ ด้านตามวิสัยทัศน์ที่คณะกรรมการสมาคมได้กำหนดไว้ คือ เป็นองค์กรที่ให้บริการอย่างมีประสิทธิภาพ ด้วยเทคโนโลยีที่ทันสมัย เพื่ออำนวยความสะดวกให้แก่สมาชิกและนักลงทุน

สมาคมได้พัฒนางานบริการระบบงานสิทธิประโยชน์ด้านเครื่องจักรเพื่อลดภาระด้านเอกสารให้ครบวงจร ที่เรียกว่าระบบ eMT Online (Less Paper) ให้แก่ผู้ประกอบการทั้งในกรุงเทพฯ และภูมิภาค ตลอดจนเชื่อมโยงแลกเปลี่ยนข้อมูลกับกรมศุลกากรได้อย่างมีประสิทธิภาพ ส่งผลให้ผู้ใช้บริการได้รับความสะดวก รวดเร็ว และลดค่าใช้จ่ายในหลายๆ ด้าน

ขณะนี้ สมาคมกำลังพัฒนาระบบงานสิทธิประโยชน์ด้านวัตถุดิบเพื่อลดภาระด้านเอกสาร ที่เรียกว่า ระบบ RMTS-2011 ซึ่งครอบคลุมงานสั่งปล่อยและตัดบัญชีวัตถุดิบ และงานฐานข้อมูล ที่จะสามารถเชื่อมโยงแลกเปลี่ยนข้อมูลกับกรมศุลกากรได้ภายในปี 2557 ซึ่งจะส่งผลให้การทำงานของสมาคมและผู้ใช้บริการมีประสิทธิภาพเพิ่มขึ้นและประหยัดค่าใช้จ่าย

นอกจากนี้ สมาคมยังได้พัฒนางานบริการในด้านอื่นๆ ให้มีคุณภาพ เพื่อตอบสนองความต้องการของสมาชิก ผู้ใช้บริการ และนักลงทุนอย่างต่อเนื่อง อาทิ การปรับปรุงเว็บไซต์ให้การสื่อสารข้อมูลต่างๆ ไปยังผู้อ่านมีความง่ายในการค้นหาและเข้าถึง โดยเพิ่มเนื้อหาสาระต่างๆ มีบริการใหม่ที่เรียกว่า FAQ 108 คำถามกับงานส่งเสริมการลงทุน ที่จะเป็นประโยชน์แก่นักลงทุนทั้งที่ลงทุนแล้วและจะมาลงทุน มีการขยายงานด้านการฝึกอบรมสัมมนาให้ครอบคลุมหัวข้อด้านการบริหารจัดการ การตลาด และงานด้านพัฒนาบุคลากร นอกเหนือจากหัวข้อที่เกี่ยวข้องกับงานด้านส่งเสริมการลงทุนที่เป็นงานเด่นของสมาคมอยู่แล้ว

ในนามของคณะกรรมการสมาคมสโสรณักลงทุน ผมขอขอบคุณทุกท่านที่ให้การสนับสนุนกิจกรรมต่างๆ ของสมาคมด้วยดีเสมอมา รวมทั้งการให้คำแนะนำและติชม อันจะนำไปสู่การปรับปรุงและพัฒนางานบริการของสมาคมในทุกด้านให้ก้าวหน้าต่อไป

นายจกักรัช พานิชพัฒน์
นายกสมาคมสโสรณักลงทุน



ความเป็นสมาคมสมาชิกลงทุน

สมาคมสมาชิกลงทุน ก่อตั้งขึ้นเมื่อปี 2536 โดยมีวัตถุประสงค์เพื่อเป็นศูนย์กลางสำหรับนักลงทุนได้พบปะ แลกเปลี่ยนข้อมูลข่าวสารการลงทุน พร้อมให้บริการและอำนวยความสะดวกแก่นักลงทุนทั้งชาวไทยและต่างประเทศ

การให้บริการในระยะแรก สมาคมเปิดให้บริการการออกหนังสือสั่งปล่อย และตัดบัญชีวัตถุดิบด้วยระบบคอมพิวเตอร์ Raw Materials Tracking System หรือเรียกว่า RMTS และการออกหนังสือสั่งปล่อยเครื่องจักรด้วยระบบคอมพิวเตอร์ Machine Tracking System หรือเรียกว่า MCTS สำหรับผู้ประกอบการที่ได้รับ บัตรส่งเสริมการลงทุนจากสำนักงานคณะกรรมการส่งเสริมการลงทุน หรือบีโอไอ เพื่อเพิ่มความสะดวกรวดเร็ว ลดต้นทุนและประหยัดเวลาการดำเนินงานต่างๆ ได้เป็นอย่างดี

สมาคมยังให้บริการด้านการฝึกอบรมและสัมมนาสำหรับนักลงทุน และผู้สนใจทั่วไป โดยในระยะแรกเน้นการจัดอบรมในหลักสูตรที่เกี่ยวข้องกับขั้นตอนและวิธีการดำเนินงานสำหรับกิจการที่ได้รับการส่งเสริมการลงทุน เพื่อให้ผู้ใช้บริการสามารถ ดำเนินการตามทีบีโอไอกำหนดไว้ได้อย่างถูกต้อง และต่อมาได้จัดฝึกอบรมในหลักสูตร อื่นๆ ด้วย อาทิ การบริหารจัดการองค์กร การบริหารการผลิต และการพัฒนาองค์กร และบุคลากร เป็นต้น

ด้านการพัฒนาคุณภาพงานบริการ สมาคมมุ่งเน้นให้เกิดความถูกต้อง โปร่งใส และสามารถตรวจสอบได้ ด้วยการนำระบบการรับรองคุณภาพมาตรฐาน ISO มาใช้ เพื่อสร้างความเชื่อมั่นแก่ผู้ใช้บริการ สมาคมได้รับใบรับรองคุณภาพมาตรฐาน ISO 9002 : 1994 และ ISO 9001 : 2008 ในปัจจุบัน

ทั้งนี้สมาคมยังคงมุ่งมั่นและพัฒนาคุณภาพการให้บริการ เพื่อสนองตอบความต้องการของผู้ใช้บริการที่เพิ่มขึ้น ให้ได้รับความสะดวก รวดเร็ว และเกิดความพึงพอใจ ในการรับบริการสูงสุด โดยได้ปรับปรุงและพัฒนางานบริการใหม่ๆ ด้วยการนำ เทคโนโลยีที่ทันสมัยมาใช้มากขึ้น เช่น การปรับปรุงงานบริการออกหนังสือสั่งปล่อย เครื่องจักรด้วยระบบส่งข้อมูลทางอิเล็กทรอนิกส์ ที่เรียกว่า Electronics Machine Tracking System (eMT) ในปี 2548 การให้บริการข่าวสารผ่านทางจดหมาย อิเล็กทรอนิกส์ (e-mail) ในปี 2551 และปรับปรุงบริการส่งเอกสารทางแฟกซ์ (FAX Server) ให้เป็นระบบ Import Online ในปี 2553 ต่อมาได้เริ่มพัฒนาบริการ

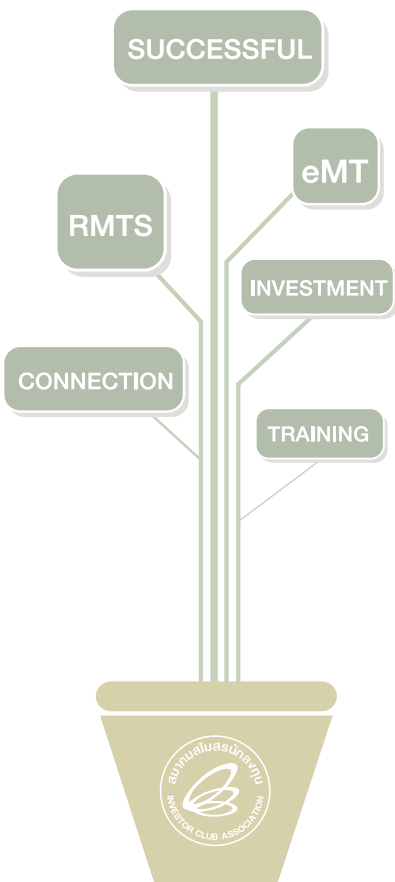

ออกหนังสือการสั่งปล่อยและตัดบัญชีวัตถุดิบ ด้วยระบบ RMTS-2011 ในปี 2555 ที่จะเพิ่มความสะดวกรวดเร็ว สามารถรองรับการเชื่อมโยงแลกเปลี่ยนข้อมูลกับกรมศุลกากร และตอบสนองการใช้งานของผู้ใช้บริการได้ครอบคลุมทุก ขั้นตอน เป็นต้น

ในปี 2556 สมาคมได้พัฒนางานบริการออกหนังสือสั่งปล่อยเครื่องจักรด้วยระบบอิเล็กทรอนิกส์ เป็นแบบครบวงจร ที่เรียกว่า Electronics Machine Tracking (eMT Online) โดยสามารถเชื่อมโยงข้อมูลกับกรมศุลกากรได้อย่างมีประสิทธิภาพ ตลอดจนการเปิดบริการ eMT Counter Service เพื่ออำนวยความสะดวกให้กับผู้ให้บริการได้อย่างรอบด้าน

สำหรับงานให้บริการข้อมูลออนไลน์ สมาคมได้ดำเนินการพัฒนาเว็บไซต์ให้มีประสิทธิภาพมากยิ่งขึ้น เพื่อพร้อมให้บริการข้อมูลข่าวสารที่ทันสมัย โดยเฉพาะข้อมูลด้านการลงทุนภายใต้ชื่อ Investment Window รวมถึงการเพิ่มช่องทางติดต่อสื่อสาร ด้วยบริการตอบคำถามที่เกี่ยวข้องกับงานส่งเสริมการลงทุนผ่านเว็บไซต์ FAQ 108 คำถามกับงานส่งเสริมการลงทุน เพื่อเป็นแหล่งรวบรวมข้อมูลเกี่ยวกับงานส่งเสริมการลงทุนและสิทธิประโยชน์ สำหรับผู้ที่ได้รับส่งเสริมการลงทุนจะได้ใช้เป็นข้อมูลหรือความรู้เบื้องต้นในการติดต่อกับบีโอไอและสมาคม

นอกจากนี้สมาคมยังมีบทบาทในการให้การสนับสนุนโอกาสทางการศึกษาแก่เด็กและเยาวชนที่ขาดแคลน ให้มีพื้นฐานความรู้ และมีคุณภาพชีวิตที่ดีขึ้น โดยให้การสนับสนุนทั้งด้านสาธารณูปโภคและสิ่งอำนวยความสะดวกอื่นๆ อันจะช่วยเพิ่มประสิทธิภาพการเรียนการสอน อีกทั้งยังเป็นการปลูกฝังและส่งเสริมให้เยาวชนมีจิตที่เป็นสาธารณะคุณเล็งเห็นประโยชน์ของสังคมและชุมชนเป็นสำคัญ โดยในปี 2556 สมาคมได้จัดโครงการ “ส่งเสริมความคิด สร้างคุณภาพชีวิตด้วยการศึกษา” โดยมุ่งเน้นให้การสนับสนุนด้านการศึกษาแก่เยาวชนในเขตพื้นที่จังหวัดเชียงใหม่ ตาก ปรารจันบุรี กาญจนบุรี นนทบุรี และกระบี่ ด้วยงบประมาณ 1 ล้านบาท



ปัจจุบัน สมาคมสโมสรนักลงทุนได้เปิดให้บริการครอบคลุมพื้นที่ต่างๆ ของประเทศ ผ่านสำนักงานสาขาบริการ 6 สาขาใน 6 จังหวัด ได้แก่ ชลบุรี นครราชสีมา ขอนแก่น เชียงใหม่ สงขลา และ สุราษฎร์ธานี และมีสาขาย่อย 1 สาขา ณ ท่าอากาศยานสุวรรณภูมิ เพื่อช่วยอำนวยความสะดวกให้ผู้ให้บริการ ซึ่งปัจจุบันสมาคมมียอดจำนวนสมาชิกกว่า 1,500 ราย และผู้ให้บริการกว่า 6,000 รายทั่วประเทศ

วัตถุประสงค์การก่อตั้งสมาคมสโมสรนักลงทุน

1. เป็นศูนย์กลางให้นักลงทุนได้พบปะแลกเปลี่ยนข้อมูลข่าวสารด้านการลงทุน
2. รวบรวมและเผยแพร่ข้อมูลข่าวสารด้านการลงทุนทั้งในประเทศและต่างประเทศ
3. บริการและอำนวยความสะดวกต่อนักลงทุน
4. บริการให้คำปรึกษาด้านการลงทุน
5. ให้บริการฝึกอบรม และจัดสัมมนาเพื่อพัฒนาความรู้ความสามารถและทักษะสำหรับบุคลากรในภาคธุรกิจและผู้สนใจทั่วไป
6. ร่วมมือ และประสานงานกับหน่วยงานอื่นๆ ที่เกี่ยวข้องเพื่อประโยชน์แก่นักลงทุน
7. ส่งเสริมกิจการที่เป็นประโยชน์ต่อสมาชิกและต่อสังคม
8. ไม่ดำเนินการใดๆ ที่เกี่ยวข้องกับการเมือง



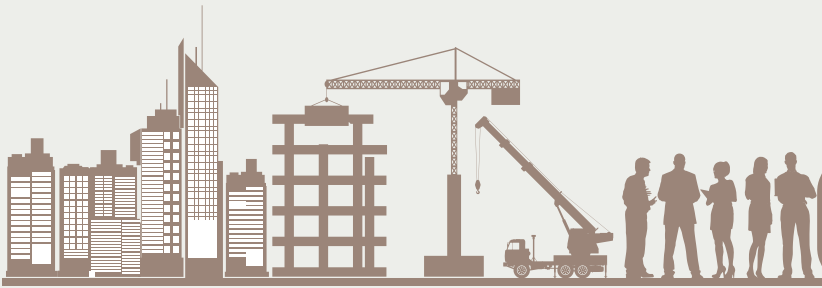

โครงสร้างองค์กร

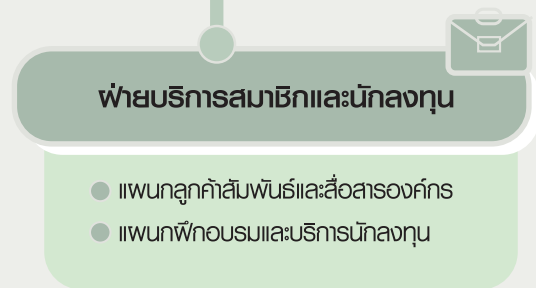
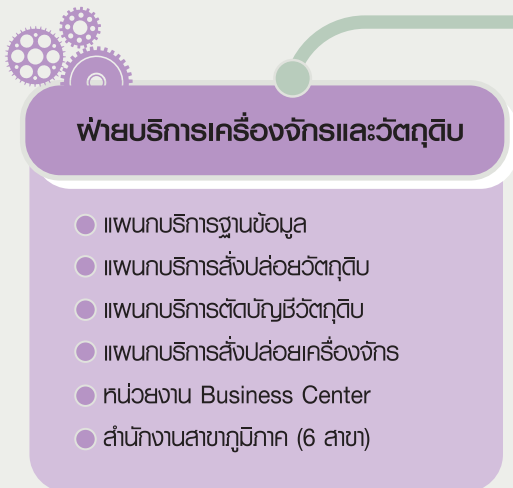
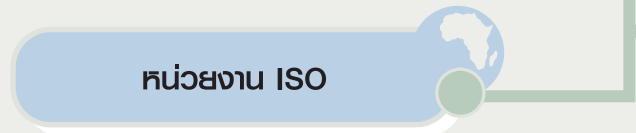
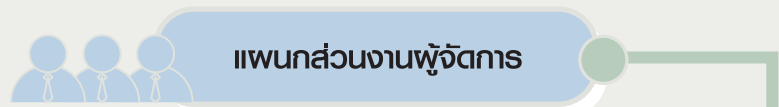
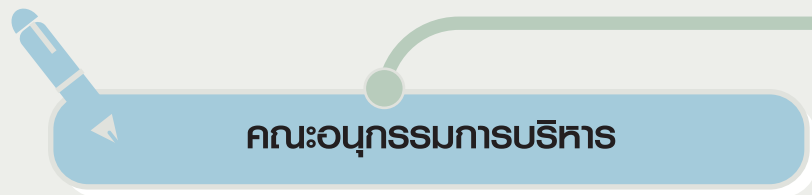

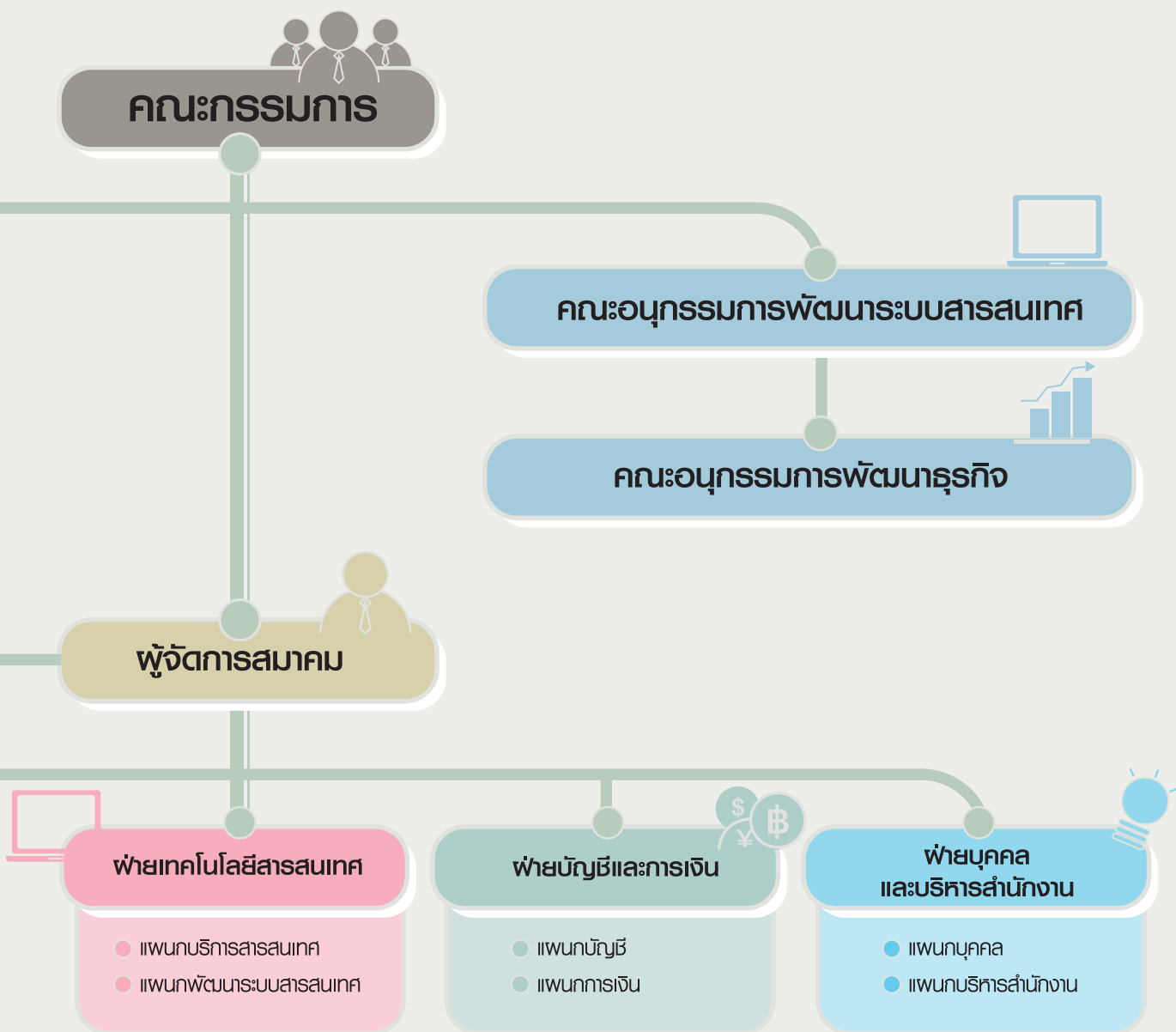



คณะกรรมการ



01



02



03



04



05



06



07



- 01 นายจกักรชัย พาณิชพัฒน์
นายกสมาคมสโมสรนักล่อกทุทุ
- 02 นายสมบัตติ เปรมประกา
อุปนายกคนที่ 1
- 03 นายพงษ์ศักดิ์ อังสุพนธ์
อุปนายกคนที่ 2
- 04 นางชุตากรณี ลิมพสาระ
อุปนายกคนที่ 3

- 05 นายสุรพร สิมะกุลรร
กรรมการ
- 06 นายไพโรจน์ โสมกุตติ
กรรมการ
- 07 นายสุชาติ พิธิษฐวานิช
กรรมการ



08 นายวิทยา ไพรสวรรณ
กรรมการ

09 นางสาวสุดจิตร อินทรไธยวงศ์
กรรมการ

10 นางสิศิรัภย์ บุษยรัตน์
กรรมการ

11 นายธำรง มหัจฉริยวงศ์
กรรมการ

12 นางวาสนา มุกตานนท์
กรรมการ

13 นางสาวอรุบล สุขเกษม
กรรมการ

14 นายเอกภฎา ตรีศึก
กรรมการ

15 นางสาวจิตรา กุลวานิช
กรรมการ

16 นางอรรชกา สิบบุญเรือง
กรรมการ

17 นางศิรัญญา สุจินัย
กรรมการ

18 นายอิทธิมนต์ อ่าวสินธุ์ศิริ
กรรมการ

19 นายโชคดี แก้วแสง
กรรมการ



20



21



22



23



24



25



26



27



28



29



30



31

20 นายเสกสรรค์ เรืองไวกหาร
กรรมการ

21 นางศิริรัตน์ สุทธิประสม
กรรมการ

22 นางสาวอัจฉรินทร์ พัฒนพันธ์ชัย
กรรมการ

23 นางสาวดวงใจ อัครจินตจิตร์
กรรมการ

24 นายอภิชาติ ลีอิสสระบุญกุล
กรรมการ

25 นายณัฐพงษ์ ไบมณฑา
กรรมการ

26 นางสาวสุพรรณณี วชิรปราการสกุล
กรรมการและปฏิคม

27 นายศุภวิชัย ณะสุนทร
กรรมการและประธานสัมพันธ์

28 นายคำนวณ ศรีพงษ์พันธ์
กรรมการและนายกฯ เบียน

29 นางกัทธชนก กรดมลพฤกษ์
กรรมการและทริบูนัล

30 นายสงค์ศักดิ์ สิมบานเย็น
กรรมการและเลขาธิการ

31 นายศุภชัย วัฒนางกูร
ที่ปรึกษาคณะกรรมการ

อำนาจและหน้าที่

1. มีอำนาจออกระเบียบปฏิบัติต่างๆ เพื่อให้สมาชิกได้ปฏิบัติ โดยระเบียบปฏิบัตินั้นจะต้องไม่ขัดต่อข้อบังคับฉบับนี้
2. มีอำนาจแต่งตั้งและถอดถอนเจ้าหน้าที่ของสมาคม
3. มีอำนาจแต่งตั้งกรรมการที่ปรึกษา หรืออนุกรรมการได้ แต่กรรมการที่ปรึกษาหรืออนุกรรมการจะสามารถอยู่ในตำแหน่งได้ไม่เกินวาระของคณะกรรมการที่แต่งตั้ง
4. มีอำนาจเรียกประชุมใหญ่สามัญประจำปี และประชุมใหญ่วิสามัญ
5. มีอำนาจแต่งตั้งกรรมการในตำแหน่งอื่นๆ ที่ยังมีได้กำหนดไว้ในข้อบังคับนี้
6. มีอำนาจบริหารกิจการของสมาคม เพื่อให้เป็นไปตามวัตถุประสงค์ ตลอดจนมีอำนาจอื่นๆ ตามที่ข้อบังคับได้กำหนดไว้
7. มีหน้าที่รับผิดชอบในกิจการทั้งหมด รวมทั้งการเงินและทรัพย์สินทั้งหมดของสมาคม
8. มีหน้าที่จัดให้มีการประชุมใหญ่วิสามัญ ตามที่สมาชิกสามัญจำนวน 1 ใน 5 ของสมาชิกทั้งหมด ได้เข้าชื่อร้องขอให้จัดประชุมใหญ่วิสามัญขึ้น ซึ่งการนี้จะต้องจัดให้มีการประชุมใหญ่วิสามัญขึ้นภายใน 30 วัน นับแต่วันที่ได้รับหนังสือร้องขอ
9. มีหน้าที่จัดทำเอกสารหลักฐานต่างๆ ทั้งที่เกี่ยวกับการเงิน ทรัพย์สิน และการดำเนินกิจกรรมต่างๆ ของสมาคมให้ถูกต้องตามหลักวิชาการ และสามารถจะให้สมาชิกตรวจสอบได้เมื่อสมาชิกร้องขอ
10. จัดทำบันทึกการประชุมต่างๆ ของสมาคม เพื่อเก็บไว้เป็นหลักฐานและจัดส่งให้สมาชิกได้รับทราบ
11. มีหน้าที่อื่นๆ ตามที่ข้อบังคับได้กำหนดไว้



คณะอนุกรรมการ

คณะอนุกรรมการบริหาร

1. นางชุตากรณี	ลัมพสาระ	ประธาน
2. นายสมบัติ	เปรมประภา	อนุกรรมการ
3. นางสาวสุดจิตร์	อินทรไทยวงศ์	อนุกรรมการ
4. นายไพโรจน์	โสภณฤดี	อนุกรรมการ
5. นายสงค์ศักดิ์	ลิ้มบานเย็น	อนุกรรมการ
6. นายอภิชาติ	ลี้อิสสระนุกูล	อนุกรรมการ
7. นายคำนวน	ศรีพงษ์พันธ์	อนุกรรมการ
8. นางภัทร์ชนก	กรกมลพฤกษ์	อนุกรรมการ
9. ผู้จัดการสมาคมสโมสรนักลงทุน		เลขานุการ



อำนาจและหน้าที่

- กำกับ ดูแลการทำงานของสมาคมให้เป็นไปตามนโยบายที่คณะกรรมการสมาคมกำหนดไว้
- อนุมัติงบประมาณและค่าใช้จ่ายต่างๆ ที่ใช้ในการดำเนินงานของสมาคมและสำนักงานคณะกรรมการส่งเสริมการลงทุนโดยตรง ส่วนค่าใช้จ่ายนอกเหนือจากนี้ให้เสนอคณะกรรมการสมาคม

คณะอนุกรรมการการเงิน

1. นายพงษ์ศักดิ์	อังสุพันธุ์	ประธาน
2. นายคำนวน	ศรีพงษ์พันธ์	อนุกรรมการ
3. นางภัทร์ชนก	กรกมลพฤกษ์	อนุกรรมการ
4. นางลลิตีร์ภักดิ์	บุษยรัตน์	อนุกรรมการ
5. นายบุญกุล	จิ่งศิริวัฒนธำรง	อนุกรรมการ
6. ผู้จัดการสมาคมสโมสรนักลงทุน		เลขานุการ
7. หัวหน้าฝ่ายบัญชีและการเงิน		ผู้ช่วยเลขานุการ



อำนาจและหน้าที่

- กำหนดนโยบาย และกำกับ ดูแลด้านการบัญชีของสมาคม
- บริหารจัดการด้านการเงินของสมาคม ตามหลักเกณฑ์ที่คณะกรรมการสมาคมกำหนด
- ให้ข้อเสนอแนะในการกำหนดนโยบายการเงินและการบัญชีของสมาคมแก่ คณะอนุกรรมการบริหาร และคณะกรรมการสมาคม
- กลั่นกรองรายงานด้านการเงินของสมาคม
- กำหนดระเบียบ และวิธีปฏิบัติกรดำเนินงานด้านการเงินและการบัญชีของสมาคม

คณะอนุกรรมการพัฒนาธุรกิจ

1. นายศุภวิชัย	ธนะสุนทร	ประธาน
2. นายสุชาติ	พิศิษฐวานิช	อนุกรรมการ
3. นายวิทยา	ไพโรสุวรรณ	อนุกรรมการ
4. นางสาวสุดจิตร์	อินทรไทยวงศ์	อนุกรรมการ
5. นางสิริลักษณ์	บุษยรัตน์	อนุกรรมการ
6. นางสาวสุพรรณณี	วชิรปราการสกุล	อนุกรรมการ
7. นางศิริรัตน์	สุทีปธรรม	อนุกรรมการ
8. นายสมประสงค์	โชคพัตร	อนุกรรมการ
9. ผู้จัดการสมาคมสโมสรนักลงทุน		เลขานุการ
10. หัวหน้าฝ่ายบริการสมาชิกและนักลงทุน		ผู้ช่วยเลขานุการ



อำนาจและหน้าที่

1. เสนอแนะและกำกับดูแลกิจกรรมที่เกี่ยวข้องกับการพัฒนาธุรกิจใหม่ของสมาคม และเสริมสร้างองค์ความรู้ให้กับสมาคม สมาชิก และลูกค้า
2. พัฒนากิจกรรมเพื่อให้บริการช่วยเหลือและอำนวยความสะดวกแก่นักลงทุนสมาชิก และผู้ใช้บริการ เพื่อส่งเสริมให้เกิดการลงทุนในประเทศ และการลงทุนไทยในต่างประเทศ
3. พิจารณาข้อเสนอนแนะ ข้อคิดเห็น และข้อร้องเรียน ที่มีต่อการดำเนินงานของสมาคม เพื่อเสนอแนวทางการปรับปรุงการให้บริการแก่สมาชิกและผู้ใช้บริการ ตลอดจนอนุกรรมการบริหาร และคณะกรรมการสมาคม
4. พิจารณากลับกรองแผนดำเนินงานและงบประมาณในเรื่องที่เกี่ยวข้อง
5. ให้คำปรึกษาแนะนำและกำกับดูแลฝ่ายจัดการของสมาคมในเรื่องงานที่สมาคมให้บริการสมาชิกและลูกค้า เพื่อเพิ่มประสิทธิภาพในการให้บริการและเพิ่มความพึงพอใจแก่ลูกค้า

คณะอนุกรรมการพัฒนาระบบสารสนเทศ

1. นายไพโรจน์	โสสมภูติ	ประธาน
2. นางสาวอัจฉรินทร์	พัฒน์พันธ์ชัย	อนุกรรมการ
3. นายพิชิต	วิวัฒน์รุจิราพงศ์	อนุกรรมการ
4. นายจิรพล	ทับทิมหิน	อนุกรรมการ
5. นางนฤมล	ศิริวนาตร	อนุกรรมการ
6. นายไชยเจริญ	อดิแพทย์	อนุกรรมการ
7. นายณัฐพงษ์	โสมนทา	อนุกรรมการ
8. ผอ.สำนักสารสนเทศการลงทุน (สทท.)		อนุกรรมการ
9. นายวีระ	ชัยวีระวัฒน์นะ	อนุกรรมการ
10. ผู้จัดการสมาคมสโมสรนักลงทุน		เลขานุการ
11. หัวหน้าฝ่ายเทคโนโลยีสารสนเทศ		ผู้ช่วยเลขานุการ

อำนาจและหน้าที่

1. กำกับ ดูแล การพัฒนาระบบสารสนเทศของสมาคม ทั้ง Hardware และ Software ให้ทันสมัย เพื่อเพิ่มประสิทธิภาพในการดำเนินงาน และในการให้บริการแก่ลูกค้า
2. ให้ข้อเสนอนแนะในการพัฒนาระบบสารสนเทศของสมาคม แก่คณะอนุกรรมการบริหารและคณะกรรมการสมาคม
3. อนุมัติงบประมาณที่เกี่ยวข้องโดยตรงด้านสารสนเทศ เพื่อดำเนินการของสมาคม และสำนักงานคณะกรรมการส่งเสริมการลงทุน ในวงเงินโครงการละไม่เกิน 10 ล้านบาท และให้เสนอต่ออนุกรรมการการเงินเพื่อพิจารณาจัดเตรียมงบประมาณให้สอดคล้องกัน



ผลการดำเนินงานของสมาคมสโมสรนักลงทุน

ด้านสมาชิก

สมาชิกของสมาคมจะได้รับสิทธิประโยชน์ต่างๆ อันได้แก่ การรับข้อมูลข่าวสารเป็นประจำ อาทิ จดหมายข่าว ICN (IC e-Newsletter) วารสารส่งเสริมการลงทุน Thailand Investment Review ประกาศ กฎระเบียบ ข้อบังคับใหม่ของสำนักงานคณะกรรมการส่งเสริมการลงทุน และปฏิทินการฝึกอบรมสัมมนา

ตลอดจนการได้รับสิทธิเข้าร่วมกิจกรรมสมาชิก ได้แก่ เข้าร่วมฟังบรรยายพิเศษฟรี 7 ครั้งต่อปี รับส่วนลดการเข้าร่วมกิจกรรมต่างๆ ของสมาคม อาทิ กิจกรรมเยี่ยมชมโรงงาน การฝึกอบรมและสัมมนา การใช้บริการห้องคอมพิวเตอร์ การรับบริการแปลเอกสารและล่ามแปลภาษา การซื้อหนังสือสมาคม และสิทธิขอรับหนังสือรับรองฐานะการเงินและรับรองการเป็นสมาชิก เพื่อนำไปยื่นจัดระดับเป็นผู้ส่งออกต่อกรมสรรพากร

โดยในปี 2556 สมาคมได้เพิ่มสิทธิประโยชน์ให้แก่สมาชิกของสมาคม ด้วยบริการตอบคำถามเกี่ยวกับงานส่งเสริมการลงทุนผ่านเว็บบอร์ด www.faq108.co.th ซึ่งสมาชิกสามารถใช้บริการได้ตั้งแต่ต้นปี 2557

จำนวนสมาชิก

ณ วันที่ 31 ธันวาคม 2556 สมาคมสโมสรนักลงทุน มีจำนวนสมาชิกทั้งสิ้น 1,595 ราย แบ่งเป็น

- สมาชิกประเภทนิติบุคคล 1,569 บริษัท
- สมาชิกประเภทบุคคลทั่วไป 26 ราย

ในปี 2556 มีจำนวนสมาชิกเพิ่มขึ้นตามลำดับจากปี 2555 จำนวน 114 ราย หรือร้อยละ 8 และปี 2554 จำนวน 259 ราย หรือร้อยละ 19

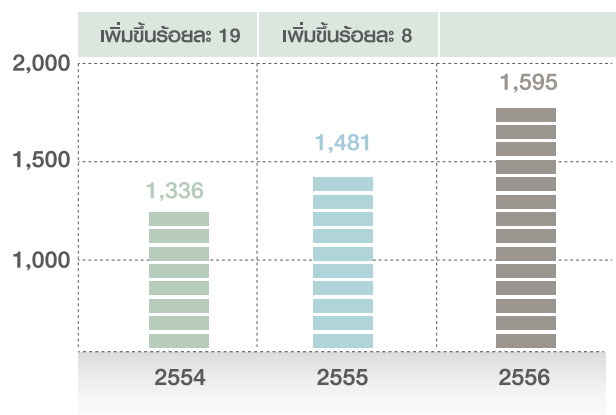

สมาชิกประเภทอายุ 3 ปี จำนวน 498 ราย เพิ่มขึ้นจากปี 2555 จำนวน 14 ราย หรือร้อยละ 3 และสมาชิกประเภทอายุ 5 ปี จำนวน 234 ราย เพิ่มขึ้นจากปี 2555 จำนวน 64 ราย หรือร้อยละ 38

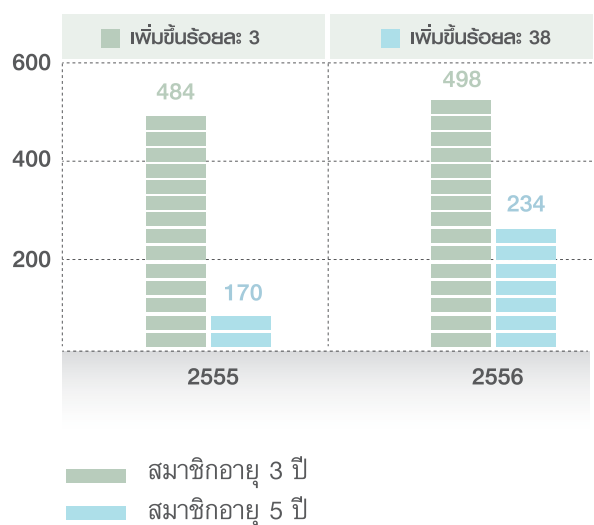

การจัดกิจกรรมสำหรับสมาชิก

จำนวนสมาชิกเข้าร่วมกิจกรรมต่างๆ ในปี 2556 รวมทั้งสิ้น 2,263 คน ดังนี้

การบรรยายพิเศษ

สมาคมจัดบรรยายพิเศษโดยวิทยากรผู้ทรงคุณวุฒิที่มีความรู้ ความเชี่ยวชาญ โดยจัดที่กรุงเทพฯ ชลบุรี และพระนครศรีอยุธยา มีสมาชิกเข้าร่วมกิจกรรมโดยไม่มีค่าใช้จ่ายใดๆ จำนวน 1,405 คน ในหลักสูตรต่างๆ ได้แก่

- ข้อพึงระวังที่อาจเป็นความผิดเกี่ยวกับกฎหมายศุลกากรและการเตรียมความพร้อมในการเข้าสู่การเป็นประชาคมเศรษฐกิจอาเซียน (AEC)
- กลยุทธ์ ลดต้นทุน...เพิ่มกำไร...ด้วยเทคนิคการจัดซื้ออย่างมีประสิทธิภาพ
- ข้อพึงระวังที่ควรรู้ในการจัดทำบัญชีสำหรับกิจการที่ได้รับการส่งเสริมการลงทุน
- การขนส่งสินค้าผ่านแดน (GMS)
- ฝ่าโลกโลจิสติกส์ ลดต้นทุนพิชิต AEC
- เทคนิคการถ่ายทอดคุณภาพสู่ผลิตภัณฑ์และกระบวนการผลิต
- กลยุทธ์การบริหารการผลิตเพื่อผลการปฏิบัติงานที่เป็นเลิศ
- ครบเครื่องเรื่องสิทธิประโยชน์ การนำเข้าเครื่องจักรและอุปกรณ์กับ BOI

เยี่ยมชมโรงงานอุตสาหกรรม

สมาคมจัดกิจกรรมศึกษาดูงานและเยี่ยมชมโรงงานอุตสาหกรรมที่ประสบความสำเร็จ ซึ่งมีบริษัทสมาชิกเข้าร่วม

กิจกรรม 105 คน โรงงานอุตสาหกรรมที่เข้าศึกษาและเยี่ยมชม ได้แก่

- การวิจัยและพัฒนาอุตสาหกรรมยาและการแพทย์ และการวิจัยและพัฒนาอุตสาหกรรมอิเล็กทรอนิกส์ อุทยานวิทยาศาสตร์ประเทศไทย (Thailand Science Park : TSP)
- บริษัทอายิโนะโมะไต (ประเทศไทย) จำกัด
- บริษัท มิตรชุบิชิ มอเตอร์ส (ประเทศไทย) จำกัด
- บริษัท ไฟโอเนียร์ แมนูแฟคเจอร์ (ประเทศไทย) จำกัด

กิจกรรม Welcome Meeting

สมาคมจัดกิจกรรม Welcome Meeting เพื่อต้อนรับสมาชิกใหม่ อันเป็นกิจกรรมเสริมสร้างสัมพันธภาพที่ดีกับสมาชิกใหม่ ด้วยการแนะนำกิจกรรมและบริการต่างๆ ที่สมาคมดำเนินการอยู่ในปัจจุบัน ตลอดจนแจ้งสิทธิประโยชน์สำหรับสมาชิกที่พึงจะได้รับ เพื่อให้สมาชิกได้ใช้สิทธิประโยชน์อย่างคุ้มค่า ซึ่งมีบริษัทสมาชิกใหม่เข้าร่วมกิจกรรม 17 คน

กิจกรรมพิเศษสำหรับสมาชิกประเภทอายุ 3 ปี และ 5 ปี

สมาคมจัดกิจกรรมศึกษาดูงานบริษัทที่ประสบความสำเร็จ หรือหน่วยงานที่เกี่ยวข้องกับการนำเข้า-ส่งออก สำหรับสมาชิกประเภท 3 ปี และ 5 ปี ซึ่งมีบริษัทสมาชิกเข้าร่วมกิจกรรม 34 คน โดยหน่วยงานที่สมาชิกได้เข้าศึกษาและเยี่ยมชมในครั้งนี้ได้แก่ สำนักงานศุลกากรท่าเรือแหลมฉบัง จ.ชลบุรี

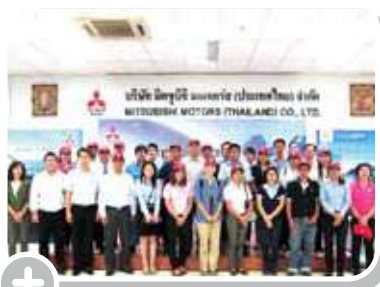

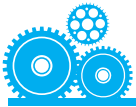

ด้านการให้บริการส่งปล่อยและตัดบัญชีเครื่องจักรและวัตถุดิบ

ผู้ใช้บริการ คือ บริษัทที่ได้รับส่งเสริมการลงทุนและต้องการรับหนังสืออนุมัติใช้สิทธิประโยชน์ลดหย่อนหรือยกเว้นอากรนำเข้าเครื่องจักรและวัตถุดิบมาผลิตสินค้าเพื่อจำหน่ายทั้งในและต่างประเทศ ตามบัตรส่งเสริมการลงทุนที่ได้รับอนุมัติไว้แล้ว

จำนวนผู้ใช้บริการระบบงานเครื่องจักร (eMT) และวัตถุดิบ (RMTS)

ปี 2556 มีจำนวนผู้ใช้บริการทั้งสิ้น 6,935 บริษัท เพิ่มขึ้นจากปี 2555 จำนวน 974 บริษัท หรือร้อยละ 14.04

กิจกรรมสำหรับผู้ใช้บริการ

ผู้ใช้บริการเข้าร่วมกิจกรรมต่างๆ ในปี 2556 ทั้งสิ้น 2,689 คน ดังนี้

กิจกรรมสมาชิกสมาคมพบผู้บริหาร BOI

สมาคมได้จัดกิจกรรม “สมาชิกสมาคมพบผู้บริหาร BOI” (BOI & IC Networking) เพื่อให้ผู้ใช้บริการได้รับทราบข้อมูลข่าวสารและดำเนินงานตามขั้นตอนด้านนโยบายและสิทธิประโยชน์จากสำนักงานคณะกรรมการส่งเสริมการลงทุนได้อย่างมีประสิทธิภาพ โดยจัดขึ้น 4 ครั้ง แบ่งตามสำนักบริหารการลงทุน 1-4 ซึ่งมีผู้เข้าร่วมกิจกรรมรวมทั้งสิ้น 142 คน

กิจกรรมประชาสัมพันธ์การเตรียมความพร้อมเพื่อเข้าสู่ระบบ RMTS-2011

สมาคมได้จัดกิจกรรมเพื่อประชาสัมพันธ์การเตรียมความพร้อมเพื่อเข้าสู่ระบบ RMTS-2011 ให้กับผู้ใช้บริการที่สำนักงานใหญ่กรุงเทพฯ เพื่อรับทราบข้อมูลภาพรวมระบบขั้นตอนการดำเนินงานและเตรียมพร้อมในการจัดทำข้อมูลสำหรับการใช้งานได้อย่างถูกต้อง มีผู้เข้าร่วมกิจกรรม 1,079 คน

กิจกรรมประชาสัมพันธ์เตรียมความพร้อมเข้าสู่ระบบ Paperless งานสิทธิประโยชน์ด้านเครื่องจักรด้วยระบบ eMT Online ผ่านระบบ National Single Window (NSW)

สมาคมได้จัดกิจกรรมเพื่อประชาสัมพันธ์เตรียมความพร้อมเข้าสู่ระบบ Paperless งานสิทธิประโยชน์ด้านเครื่องจักรด้วยระบบ eMT Online ผ่านระบบ National Single Window (NSW) ของกรมศุลกากร ให้กับผู้ใช้บริการที่สำนักงานใหญ่กรุงเทพฯ เพื่อทำความเข้าใจขอบเขตการทำงานระหว่างหน่วยงานที่เกี่ยวข้องของงานสิทธิประโยชน์ด้านเครื่องจักร ตลอดจนได้รับทราบนโยบายการยกเลิกเอกสารสำหรับงานก่อนเดินพิธีการ ข้อควรระวังและข้อควรปฏิบัติในการใช้ระบบ eMT Online ผ่านระบบ NSW ของกรมศุลกากรแบบครบวงจร โดยมีผู้เข้าร่วมกิจกรรม 1,468 คน





ด้านบริการฝึกอบรมและสัมมนาทั่วไป

ในปี 2556 ได้เปิดให้บริการฝึกอบรมและสัมมนาในหลักสูตรมากกว่า 50 หลักสูตร ประกอบด้วย 3 ส่วน คือ

บริการ Public Training

มีผู้เข้ารับการฝึกอบรม จำนวน 4,327 คน จาก 141 หลักสูตร โดยมีหลักสูตรที่เกี่ยวข้องกับบีโอไอ 46 หลักสูตร หลักสูตรที่เกี่ยวข้องกับการดำเนินงานสมาคม 38 หลักสูตร และหลักสูตรทั่วไป 57 หลักสูตร อาทิ หลักสูตรสิทธิประโยชน์ทางศุลกากรภายใต้ AEC หลักสูตรเทคนิคการจัดทำบัญชีต้นทุนสำหรับกิจการอุตสาหกรรม ฯลฯ

บริการ In house Training

สมาคมได้รับความไว้วางใจในการจัดฝึกอบรมหลักสูตรด้านการส่งเสริมการลงทุน (BOI), ด้านการบริหารจัดการทั่วไป และด้านการใช้ระบบของสมาคม (IC) ให้แก่บริษัทชั้นนำ 18 บริษัท มีผู้เข้ารับการฝึกอบรม จำนวน 511 คน ดังนี้

1. บริษัท ทาคายาตะ พริซิชั่น (ไทยแลนด์) จำกัด
2. บริษัท เอสซีจี เคมิคอลส์ จำกัด
3. บริษัท คาลบิธนาวัฒน์ จำกัด
4. บริษัท ไอ.ดี.โอ.เอ็นจิเนียริ่ง จำกัด

5. บริษัท มาสเตอร์แพ็ค-เอเชีย จำกัด
6. บริษัท ดารามิค (ประเทศไทย) จำกัด
7. บริษัท สยามทรีค เรเดียล จำกัด
8. บริษัท บางจากปิโตรเลียม จำกัด (มหาชน)
9. บริษัท อัมพวา ผลิตภัณฑ์ จำกัด
10. บริษัท โอเบล (ประเทศไทย) จำกัด
11. บริษัท พานาโซนิค แมเนจเม้นท์ (ประเทศไทย) จำกัด
12. บริษัท กัลฟ์ เจพี จำกัด
13. บริษัท อิจิโกะ อินดัสตรีส์ (ไทยแลนด์) จำกัด
14. บริษัท เด็นโซ่ อินเตอร์เนชั่นแนล เอเชีย จำกัด
15. บริษัท คิวรอน จำกัด
16. บริษัท เมล็ดพันธุ์ เอเชีย จำกัด
17. บริษัท ปตท. จำกัด (มหาชน)
18. บริษัท สยามคราฟท์อุตสาหกรรม จำกัด

จัดฝึกอบรมหลักสูตรการจัดซื้อโลจิสติกส์ และ iverplay

โดยร่วมกับ บริษัท อัลฟา แมเนจเม้นท์ คอนซัลแตนท์ จำกัด จำนวน 16 ครั้ง มีผู้เข้าร่วมอบรมสมัครผ่านสมาคม จำนวน 37 คน





ด้านกิจกรรม Business Forum

สมาคมได้จัดการสัมมนา เสวนาทางวิชาการโดยร่วมมือกับพันธมิตรและหน่วยงานที่เกี่ยวข้อง ดังนี้

1. ร่วมกับ สถาบันบัณฑิตพัฒนบริหารศาสตร์ (NIDA) จัดเสวนาทางวิชาการ เรื่อง “ทิศทางการลงทุนมิติใหม่ของเศรษฐกิจไทยในปี 2556” ณ สถาบันบัณฑิตพัฒนบริหารศาสตร์ (NIDA) มีผู้เข้าร่วมกิจกรรม 250 คน
2. ร่วมกับ สำนักงานคณะกรรมการส่งเสริมการลงทุน จัดการสัมมนาในงาน “SUBCON THAILAND 2013” เรื่อง “ครบเครื่องเรื่องสิทธิประโยชน์การนำเข้าเครื่องจักรกับบีโอไอ” ณ ศูนย์นิทรรศการและการประชุมนานาชาติไบเทค มีผู้เข้าร่วมกิจกรรม 94 คน
3. ร่วมกับ บริษัท รีด เทรดเด็กซ์ จำกัด จัดการสัมมนาในงาน “Manufacturing Expo 2013” และงาน “METALEX 2013” เรื่อง “BOI สามารถช่วยลดต้นทุนค่าเครื่องจักรและอุปกรณ์ของผู้ประกอบการได้อย่างไร” ณ ศูนย์นิทรรศการและการประชุมนานาชาติไบเทค มีผู้เข้าร่วมกิจกรรม 216 คน



ด้านบริการนักลงทุน

ในปี 2556 สมาคมได้ให้บริการแก่นักลงทุนในหลากหลายรูปแบบ ดังนี้

1. ต้อนรับและอำนวยความสะดวกในการศึกษาดูงานของนักลงทุนและหน่วยงานที่เกี่ยวข้องกับการลงทุน ดังนี้
 - 1.1 ต้อนรับผู้เชี่ยวชาญญี่ปุ่น จากสำนักงานคณะกรรมการส่งเสริมการลงทุน (BOI) และคณะผู้แทนจาก บริษัท นากาโตะ ฮีท ทรีทเม้นท์ (ไทยแลนด์) จำกัด เข้าเยี่ยมชมวิธีการดำเนินงานให้บริการส่งป้อนเครื่องจักรและวัตถุดิบของสมาคม
 - 1.2 ต้อนรับคณะจากหน่วยงานที่เกี่ยวข้องกับการส่งเสริมการลงทุนประเทศสาธารณรัฐแห่งสหภาพเมียนมาร์ เข้าเยี่ยมชมวิธีการดำเนินงานให้บริการสมาชิกและผู้ใช้บริการและบริการส่งป้อนเครื่องจักรและวัตถุดิบของสมาคม



1.3 ต้อนรับคณะ DICA: Directorate of Investment and Companies Administration, Ministry of National Planning and Economic Development ประเทศสาธารณรัฐแห่งสหภาพเมียนมาร์ เข้าเยี่ยมชมวิธีการดำเนินงานให้บริการส่งปล่อยเครื่องจักรและวัตถุดิบของสมาคม



1.4 ต้อนรับคณะ Investment Promotion Department (IPD) ประเทศสาธารณรัฐประชาธิปไตยประชาชนลาว เข้าเยี่ยมชมวิธีการดำเนินงานให้บริการส่งปล่อยเครื่องจักรและวัตถุดิบของสมาคม



2. บริการแปลเอกสารภาษาต่างๆ และบริการล่ามแปลภาษาให้แก่ักลงทุน
3. บริการเช่ายานพาหนะ ประสานงานด้านการสำรองที่พักและตั๋วเครื่องบิน
4. บริการให้เช่าห้องคอมพิวเตอร์ เพื่อการฝึกอบรมด้วยคอมพิวเตอร์และอุปกรณ์ที่ทันสมัย



โครงการกิจกรรมเพื่อสังคม

โครงการ “ส่งเสริมความคิด สร้างคุณภาพชีวิตด้วยการศึกษา” เป็นกิจกรรมเพื่อช่วยเหลือและยกระดับคุณภาพชีวิตของเยาวชนและสังคมไทย ซึ่งสมาคมดำเนินการจัดทำมาอย่างต่อเนื่องเป็นปีที่ 5 โดยในปี 2556 สมาคมยังคงมุ่งมั่นพัฒนาคุณภาพการศึกษาของเยาวชนให้มีศักยภาพมากขึ้น เพื่อต่อยอดสู่คุณภาพชีวิตและสังคมที่ดี



สมาคมร่วมกับสมาชิกและผู้ให้บริการ ร่วมบริจาคเงินสนับสนุนโครงการเพื่อสาธารณประโยชน์ อาทิ สร้างอาคารเรียน ลานกีฬาเอนกประสงค์ การปรับปรุงต่อเติมสถานที่ดื่มน้ำพร้อมมอบเครื่องกรองน้ำดื่มสะอาด รวมถึงมอบเครื่องเล่นสนามสำหรับเด็กเล็ก ตลอดจนค่าตอบแทนครูผู้สอนและครูพี่เลี้ยงสำหรับโรงเรียนที่ขาดแคลน รวมมูลค่าทั้งสิ้น 1,017,000 บาท มอบให้แก่โรงเรียน 6 แห่ง และสมาคมร่วมปฎิญาคนพิการ 1 แห่ง ในพื้นที่ 6 จังหวัด ได้แก่ ตาก ปราจีนบุรี เชียงใหม่ กาญจนบุรี กระบี่ และนนทบุรี





ต้นบริการออกเอกสารการส่งปล่อยวัตถุดิบ เครื่องจักร และบริการออกเอกสารการตัดบัญชีวัตถุดิบ

บริการออกเอกสารการส่งปล่อยและตัดบัญชีวัตถุดิบด้วยระบบคอมพิวเตอร์ (Raw Materials Tracking System: RMTS)

สมาคมให้บริการด้านสิทธิประโยชน์แก่ผู้ประกอบการและนักลงทุนที่ได้รับการส่งเสริมการลงทุนจากสำนักงานคณะกรรมการส่งเสริมการลงทุน ในการนำเข้าและส่งออกวัตถุดิบตามพระราชบัญญัติส่งเสริมการลงทุน โดยสมาคมดำเนินการออกเอกสารที่เรียกว่า เอกสารการส่งปล่อย (นำเข้า) วัตถุดิบ และเอกสารการตัดบัญชี (ส่งออก) วัตถุดิบให้แก่ผู้ประกอบการ เพื่อนำไปใช้ดำเนินงานตามขั้นตอนของศุลกากรต่อไป

การออกเอกสารการส่งปล่อยและตัดบัญชีวัตถุดิบของสมาคม ดำเนินการโดยการนำเทคโนโลยีที่ทันสมัยด้านระบบสารสนเทศ ซึ่งเป็นระบบที่ได้รับการออกแบบสำหรับงานบริการด้านสิทธิประโยชน์ของสมาคมโดยเฉพาะมาเป็นเครื่องมือหลัก ทำให้ผู้ใช้บริการได้รับความสะดวก รวดเร็ว โดยงานบริการออกเอกสารการส่งปล่อยวัตถุดิบนั้น สมาคมสามารถดำเนินการแล้วเสร็จภายในเวลา 3 ชั่วโมง ส่วนบริการออกเอกสารการตัดบัญชีวัตถุดิบสามารถดำเนินการแล้วเสร็จภายใน 3 วัน นับตั้งแต่รับเรื่องจากผู้ใช้บริการ

จำนวนผู้ใช้บริการส่งปล่อยและตัดบัญชีวัตถุดิบผ่านสมาคม

ในปี 2556 มีผู้ใช้บริการออกเอกสารการส่งปล่อย และบริการออกเอกสารการตัดบัญชีวัตถุดิบด้วยระบบคอมพิวเตอร์ (RMTS) จำนวน 23,037 บริษัท หรือ เฉลี่ย 1,920 บริษัท/เดือน ปี 2555 จำนวน 22,487 บริษัท หรือ เฉลี่ย 1,874 บริษัท/เดือน และปี 2554 จำนวน 22,310 บริษัท หรือ เฉลี่ย 1,859 บริษัท/เดือน (กราฟที่ 1) โดยในปี 2556 มีผู้ใช้บริการเพิ่มขึ้นจากปี 2555 จำนวน 46 บริษัท หรือ ร้อยละ 2.45

กราฟที่ 1 เปรียบเทียบจำนวนผู้ใช้บริการระบบ RMTS ปี 2554-2556

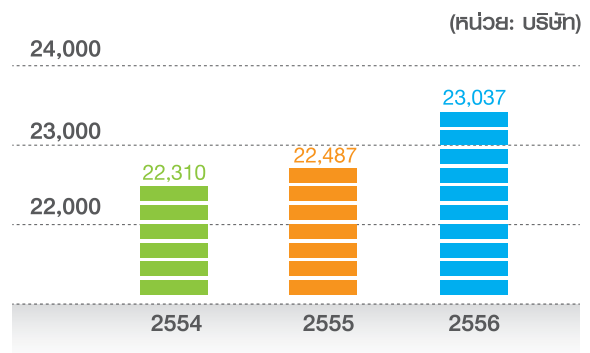

ผู้ใช้บริการที่สำนักงานกรุงเทพฯ จำนวน 15,229 บริษัท หรือ เฉลี่ย 1,920 บริษัท/เดือน รองลงมาได้แก่ สำนักงานสาขาชลบุรี มีผู้ใช้บริการจำนวน 6,218 บริษัท หรือ เฉลี่ย 518 บริษัท/เดือน และสำนักงานสาขานครราชสีมา มีจำนวน 536 บริษัท หรือ เฉลี่ย 45 บริษัท/เดือน ตามลำดับ (กราฟที่ 2)

กราฟที่ 2 จำนวนผู้ใช้บริการระบบ RMTS สำนักงานกรุงเทพฯ และสำนักงานสาขา

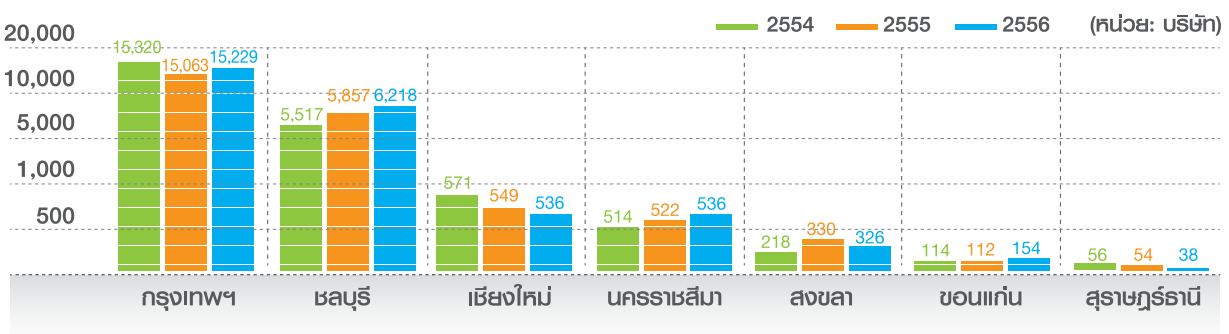

จำนวนใบกำกับสินค้าขาเข้าวัตถุดิบส่งป้อนผ่านสมาคม

ผู้ใช้บริการได้นำเข้าวัตถุดิบผ่านสมาคมด้วยใบกำกับสินค้าขาเข้าในปี 2556 จำนวน 970,955 ฉบับ หรือ เฉลี่ย 80,913 ฉบับ/เดือน ในปี 2555 จำนวน 925,094 ฉบับ หรือ เฉลี่ย 77,091 ฉบับ/เดือน และในปี 2554 จำนวน 906,400 ฉบับ หรือ เฉลี่ย 75,533 ฉบับ/เดือน (กราฟที่ 3) โดยในปี 2556 มีจำนวนใบกำกับสินค้าขาเข้าวัตถุดิบเพิ่มขึ้นจากปี 2555 จำนวน 45,861 บริษัท หรือ ร้อยละ 4.96

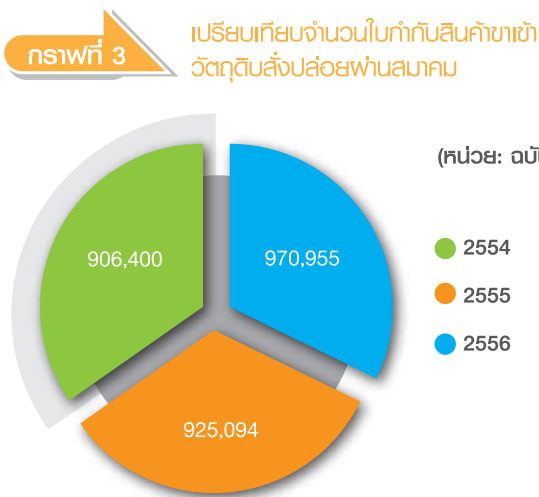

หมายเหตุ * จำนวนใบกำกับสินค้าขาเข้า หมายถึง จำนวนการขออนุมัติขออนุมัติจากสภาอุตสาหกรรมแห่งประเทศไทยและจำนวนการขออนุมัติขอคืนภาษีอากร กรณีใช้ระบบการค้าประภัง และภาระภาษีอากรส่งออกหน้าที่ผู้ประกอบการขออนุมัติส่งป้อนวัตถุดิบผ่านสมาคม

มูลค่าการนำเข้าวัตถุดิบผ่านสมาคม

มูลค่าการนำเข้าวัตถุดิบผ่านสมาคมในปี 2556 มีมูลค่าการนำเข้าจำนวน 998,149 ล้านบาท หรือ เฉลี่ย 83,179 ล้านบาท/เดือน ในปี 2555 มีมูลค่าการนำเข้าจำนวน 1,077,888 ล้านบาท หรือ เฉลี่ย 89,824 ล้านบาท/เดือน และในปี 2554 มีมูลค่าการนำเข้าจำนวน 1,033,824 ล้านบาท หรือ เฉลี่ย 86,152 ล้านบาท/เดือน (กราฟที่ 4) โดยในปี 2556 มีมูลค่าการนำเข้าวัตถุดิบลดลงจากปี 2555 จำนวน 79,739 ล้านบาท หรือ ร้อยละ 7.40

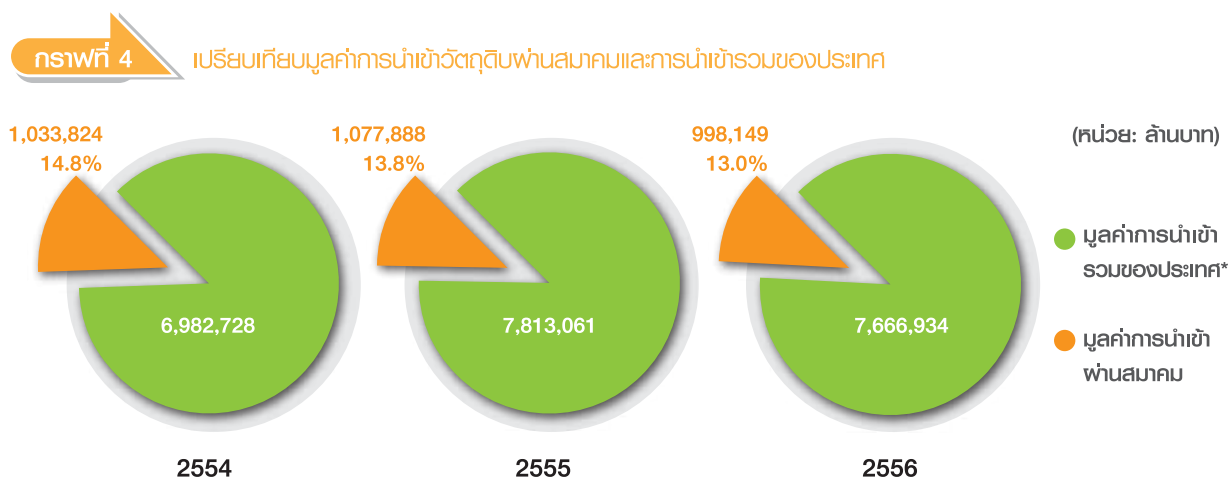

หมายเหตุ *มูลค่าการนำเข้ารวมของประเทศ ข้อมูลจากศูนย์เทคโนโลยีสารสนเทศและการสื่อสาร สำนักงานปลัดกระทรวงพาณิชย์ โดยความร่วมมือจากกรมศุลกากร

มูลค่าการนำเข้าวัตถุดิบจากการออกเอกสารส่งป้อนวัตถุดิบผ่านสมาคมปี 2556 เท่ากับ 998,149 ล้านบาท โดยกลุ่มอุตสาหกรรมอิเล็กทรอนิกส์และเครื่องใช้ไฟฟ้ามีมูลค่าการนำเข้าสูงสุดจำนวน 527,146 ล้านบาท รองลงมาได้แก่ กลุ่มเหมืองแร่ เซรามิก และโลหะขั้นมูลฐานและผลิตภัณฑ์ กลุ่มเคมีภัณฑ์ กระดาษ และพลาสติก และหมวดกิจการบริการและสาธารณสุข กลุ่มเกษตรกรรมและผลิตผลจากการเกษตรและอุตสาหกรรมเบา ตามลำดับ

จากการเปรียบเทียบมูลค่าการนำเข้าวัตถุดิบตามประเภทอุตสาหกรรมในปี 2555 กับปี 2556 พบว่ากลุ่มอุตสาหกรรมอิเล็กทรอนิกส์และเครื่องใช้ไฟฟ้า ในปี 2556 มีมูลค่าการนำเข้าลดลงจากปี 2555 จำนวน 63,036 ล้านบาท ส่วนอุตสาหกรรมกลุ่มเหมืองแร่ เซรามิก และโลหะขั้นมูลฐานและผลิตภัณฑ์ กลุ่มเกษตรกรรมและผลิตผลจากการเกษตรและอุตสาหกรรมเบา กลุ่มเคมีภัณฑ์ กระดาษ และพลาสติก และหมวดกิจการบริการและสาธารณสุข โดยเฉลี่ยมีอัตราการลดลงจากปี 2555 เช่นเดียวกัน (กราฟที่ 5)

กราฟที่ 5

มูลค่าการนำเข้าวัตถุดิบผ่านสมาคม แยกตามประเภทอุตสาหกรรม

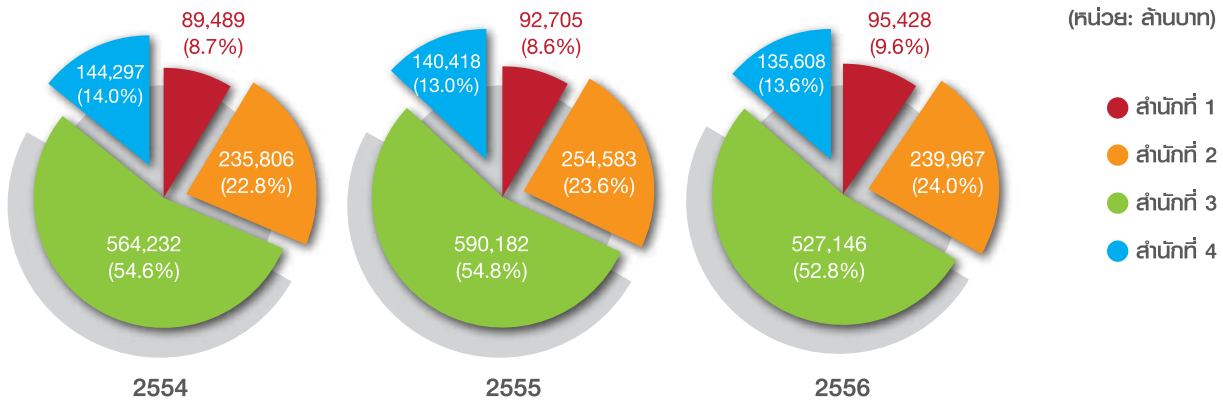

หมายเหตุ * แยกตามสำนักบริหารการลงทุนเฉพาะที่สำนักงานกรุงเทพฯ
 สำนักที่ 1 อุตสาหกรรมประเภท เกษตรกรรมและผลิตผลการเกษตรและอุตสาหกรรมเบา
 สำนักที่ 2 อุตสาหกรรมประเภท เคมีอนินทรีย์ ไซรามิก และโลหะขั้นมูลฐานและผลิตภัณฑ์ โลหะ เครื่องจักรและอุปกรณ์ขนส่ง
 สำนักที่ 3 อุตสาหกรรมประเภท อิเล็กทรอนิกส์และเครื่องใช้ไฟฟ้า
 สำนักที่ 4 อุตสาหกรรมประเภท เคมีภัณฑ์ กระดาษและพลาสติกและหมวดกิจการบริการและสาธารณูปโภค
 ** ตัวเลขในวงเล็บคืออัตราร้อยละของมูลค่าการนำเข้าวัตถุดิบแยกตามสำนักบริหารการลงทุน 1 - 4

จำนวนใบขนสินค้าขาออกนำมาตัดบัญชีผ่านสมาคม

ผู้ใช้บริการได้ส่งออกสินค้าสำเร็จรูปและสินค้ากึ่งสำเร็จรูปด้วยใบขนสินค้าขาออกในปี 2556 จำนวน 1,353,376 ฉบับ หรือ เฉลี่ย 112,781 ฉบับ/เดือน ในปี 2555 จำนวน 1,305,110 ฉบับ หรือ เฉลี่ย 108,759 ฉบับ/เดือน และในปี 2554 จำนวน 1,345,815 ฉบับ หรือ เฉลี่ย 112,151 ฉบับ/เดือน (กราฟที่ 6) โดยในปี 2556 มีจำนวนใบขนสินค้าขาออกนำมาตัดบัญชีเพิ่มขึ้นจากปี 2555 จำนวน 48,266 ฉบับ หรือ ร้อยละ 3.70

กราฟที่ 6

เปรียบเทียบจำนวนใบขนสินค้าขาออกผ่านสมาคม

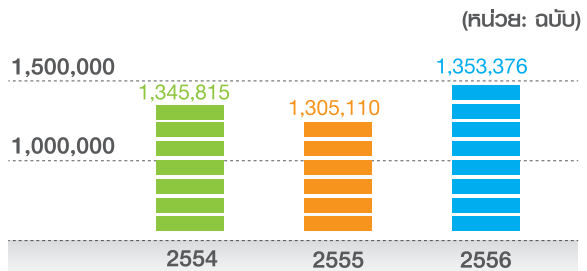

หมายเหตุ * ข้อมูลการส่งออกเป็นตัวเลขที่ผู้ประกอบการนำใบขนสินค้าขาออกนำมาตัดบัญชีผ่านสมาคมเท่านั้น

มูลค่าการส่งออกที่ตัดบัญชีวัตถุดิบผ่านสมาคม

มูลค่าการส่งออกที่ตัดบัญชีวัตถุดิบผ่านสมาคมในปี 2556 จำนวน 1,971,647 ล้านบาท หรือ เฉลี่ย 164,304 ล้านบาท/เดือน ในปี 2555 จำนวน 1,935,850 ล้านบาท หรือ เฉลี่ย 161,321 ล้านบาท/เดือน และในปี 2554 จำนวน 1,842,000 ล้านบาท หรือ เฉลี่ย 153,500 ล้านบาท/เดือน (กราฟที่ 7) โดยในปี 2556 มีมูลค่าการส่งออกเพิ่มขึ้นจากปี 2555 จำนวน 35,797 ล้านบาท หรือ ร้อยละ 1.85



กราฟที่ 7

เปรียบเทียบมูลค่าการส่งออกที่ตัดบัญชีวัตถุดิบผ่านสมาคม และการส่งออกรวมของประเทศ

(หน่วย: ล้านบาท)

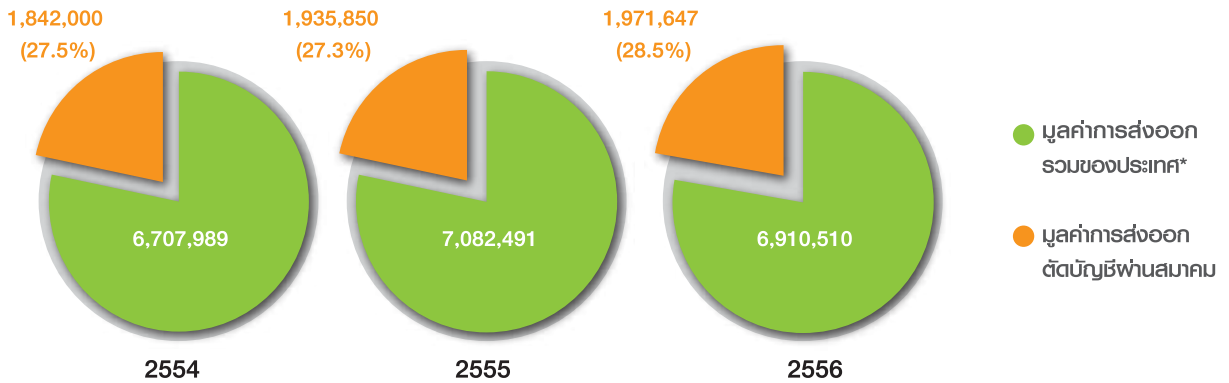

หมายเหตุ *มูลค่าการส่งออกรวมของประเทศ ข้อมูลจากศูนย์เทคโนโลยีสารสนเทศและการสื่อสาร สำนักงานปลัดกระทรวงพาณิชย์ โดยความร่วมมือจากกรมศุลกากร

มูลค่าการส่งออกที่ตัดบัญชีวัตถุดิบผ่านสมาคมปี 2556 มีมูลค่าทั้งสิ้นรวม 1,971,647 ล้านบาท โดยกลุ่มอุตสาหกรรมอิเล็กทรอนิกส์และเครื่องใช้ไฟฟ้ามีมูลค่าการส่งออกสูงสุด มีจำนวน 904,447 ล้านบาท รองลงมา ได้แก่ อุตสาหกรรมประเภทเหมืองแร่ เซรามิก และโลหะขั้นมูลฐานและผลิตภัณฑ์ อุตสาหกรรมประเภทเคมีภัณฑ์ กระดาษ และพลาสติกและหมวดกิจการบริการและสาธารณูปโภค และกลุ่มเกษตรกรรมและผลิตผลจากการเกษตรและอุตสาหกรรมเบา ตามลำดับ

จากการเปรียบเทียบมูลค่าการส่งออกตามประเภทอุตสาหกรรมในปี 2555 กับปี 2556 พบว่ากลุ่มอุตสาหกรรมอิเล็กทรอนิกส์และเครื่องใช้ไฟฟ้ามีมูลค่าการส่งออกลดลงจากปี 2555 จำนวน 92,964 ล้านบาท สำหรับกลุ่มอุตสาหกรรมอื่นๆ มีการปรับเพิ่มขึ้น (กราฟที่ 8)

กราฟที่ 8

เปรียบเทียบมูลค่าการตัดบัญชีวัตถุดิบผ่านสมาคม แยกตามประเภทอุตสาหกรรม

(หน่วย: ล้านบาท)

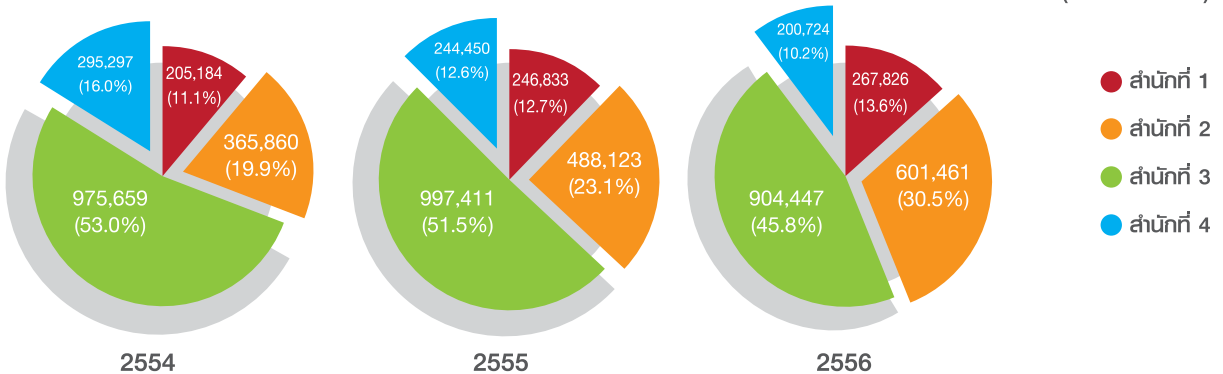

หมายเหตุ * แยกตามสำนักบริหารการส่งออกเฉพาะที่สำนักงานกรุงเทพฯ

สำนักที่ 1 อุตสาหกรรมประเภท เกษตรกรรมและผลิตผลการเกษตรและอุตสาหกรรมเบา

สำนักที่ 2 อุตสาหกรรมประเภท เหมืองแร่ เซรามิก และโลหะขั้นมูลฐานและผลิตภัณฑ์ โลหะ เครื่องจักรและอุปกรณ์ขนส่ง

สำนักที่ 3 อุตสาหกรรมประเภท อิเล็กทรอนิกส์และเครื่องใช้ไฟฟ้า

สำนักที่ 4 อุตสาหกรรมประเภท เคมีภัณฑ์ กระดาษและพลาสติก และหมวดกิจการบริการและสาธารณูปโภค

** ตัวเลขในวงเล็บคืออัตราร้อยละของมูลค่าการตัดบัญชีวัตถุดิบแยกตามสำนักบริหารการส่งออก 1 - 4

บริการงานสิทธิประโยชน์สำหรับเครื่องจักรด้วยระบบอิเล็กทรอนิกส์แบบครบวงจร (Electronics Machine Tracking : eMT Online)

สมาคมให้บริการด้านสิทธิประโยชน์แก่ผู้ประกอบการหรือนักลงทุนที่ได้รับการส่งเสริมการลงทุนจากสำนักงานคณะกรรมการส่งเสริมการลงทุน ในการนำเข้าเครื่องจักรและอุปกรณ์ตามพระราชบัญญัติส่งเสริมการลงทุน โดยสมาคมดำเนินการออกเอกสารที่เรียกว่า เอกสารการสั่งปล่อย (นำเข้า) เครื่องจักรให้กับผู้ประกอบการ เพื่อนำไปใช้ดำเนินงานตามขั้นตอนของศุลกากรต่อไป

ในช่วง 6 ปีที่ผ่านมา สมาคมได้พัฒนาระบบการออกเอกสารสั่งปล่อยเครื่องจักรและอุปกรณ์ด้วยระบบอิเล็กทรอนิกส์อย่างต่อเนื่อง ปัจจุบันผู้ใช้บริการสามารถจัดทำข้อมูลการขออนุญาตเอกสารการสั่งปล่อยเครื่องจักรผ่านระบบอินเทอร์เน็ตได้ด้วยตัวเอง โดยเชื่อมโยงข้อมูลไปยังกรมศุลกากรผ่านระบบ eMT Online พร้อมยังติดตามขั้นตอนการดำเนินการได้ตลอดเวลา โดยไม่ต้องเดินทางมาดำเนินการที่สมาคม ส่งผลให้ผู้ใช้บริการได้รับความสะดวกและลดต้นทุนด้านต่างๆ ทั้งเวลาและขั้นตอนการทำงานให้กับองค์กรได้เป็นอย่างมาก

จำนวนผู้ใช้บริการระบบ eMT Online

จำนวนผู้ใช้บริการออกเอกสารการสั่งปล่อยเครื่องจักรและอุปกรณ์ด้วยระบบอิเล็กทรอนิกส์ ปี 2556 จำนวน 10,187 บริษัท หรือ เฉลี่ย 849 บริษัท/เดือน ในปี 2555 จำนวน 9,999 บริษัท หรือ เฉลี่ย 833 บริษัท/เดือน และในปี 2554 จำนวน 9,123 บริษัท หรือ เฉลี่ย 760 บริษัท/เดือน (กราฟที่ 9) โดยในปี 2556 มีจำนวนผู้ใช้บริการเพิ่มขึ้นจากปี 2555 จำนวน 188 บริษัท หรือ ร้อยละ 1.88

กราฟที่ 9

เปรียบเทียบจำนวนผู้ใช้บริการออกเอกสารการสั่งปล่อยเครื่องจักรและอุปกรณ์

(หน่วย: บริษัท)

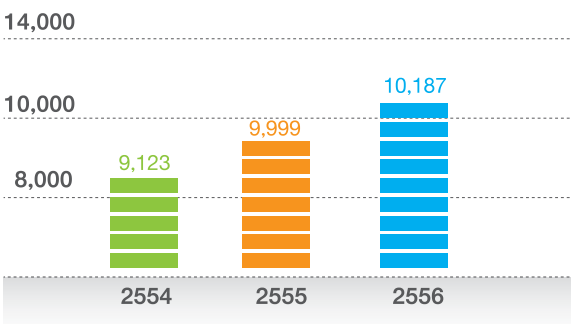

จำนวนใบกำกับสินค้านำเข้าเครื่องจักรผ่านสมาคม

ผู้ใช้บริการได้นำเข้าเครื่องจักรและอุปกรณ์ผ่านสมาคมด้วยใบกำกับสินค้าเข้าในปี 2556 มีจำนวน 125,962 ฉบับ หรือ เฉลี่ย 10,497 ฉบับ/เดือน ปี 2555 มีจำนวน 116,109 ฉบับ หรือ เฉลี่ย 9,676 ฉบับ/เดือน และในปี 2554 มีจำนวน 114,914 ฉบับ หรือ เฉลี่ย 9,576 ฉบับ/เดือน (กราฟที่ 10) โดยในปี 2556 มีจำนวนใบกำกับสินค้าเข้าเครื่องจักรและอุปกรณ์เพิ่มขึ้นจากปี 2555 จำนวน 9,853 ฉบับ หรือ ร้อยละ 8.48

กราฟที่ 10

เปรียบเทียบจำนวนใบกำกับสินค้าเข้าเครื่องจักรผ่านสมาคม

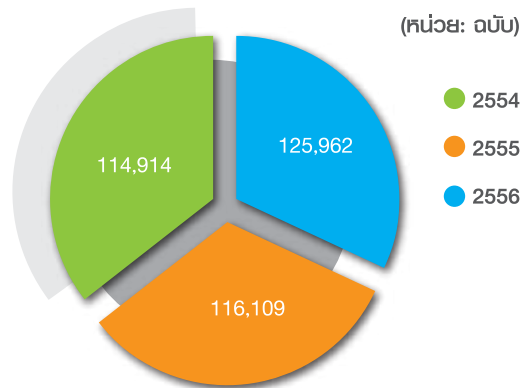

หมายเหตุ * จำนวนใบกำกับสินค้าเข้า หมายถึง จำนวนการขออนุมัติยกเว้นภาษีอากรขาเข้าตามปกติและจำนวนการขออนุมัติยกเว้นภาษีอากร กรณีใช้มาตรการค่าประกันและการชำระภาษีอากรล่วงหน้า ที่ผู้ประกอบการนำเข้าขออนุมัติสั่งปล่อยผ่านสมาคม



มูลค่าการนำเข้าเครื่องจักรผ่านสมาคม

มูลค่าการนำเข้าเครื่องจักรผ่านสมาคมในปี 2556 มีมูลค่าการนำเข้า 1,063,974 ล้านบาท หรือ เฉลี่ย 88,665 ล้านบาท/เดือน ในปี 2555 มีมูลค่าการนำเข้า 1,243,923 ล้านบาท หรือ เฉลี่ย 103,660 ล้านบาท/เดือน และในปี 2554 มีมูลค่าการนำเข้า 330,770 ล้านบาท หรือ เฉลี่ย 27,564 ล้านบาท/เดือน (กราฟที่ 11) โดยในปี 2556 มีมูลค่าการนำเข้าเครื่องจักรและอุปกรณ์ลดลงจากปี 2555 จำนวน 179,949 ล้านบาทหรือ ร้อยละ 14.46



กราฟที่ 11

เปรียบเทียบมูลค่าการนำเข้าเครื่องจักรผ่านสมาคม ปี 2554 - 2556

(หน่วย: ล้านบาท)

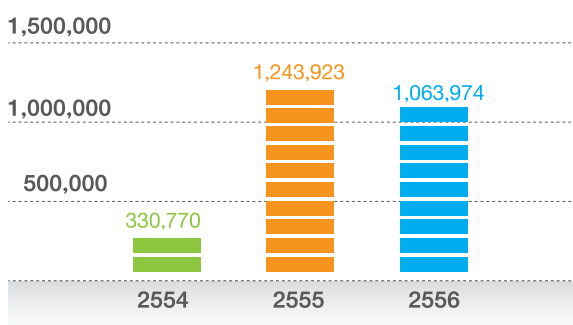

มูลค่าการนำเข้าเครื่องจักรผ่านสมาคม แยกตามสำนักบริหารการลงทุน 1 - 4

ปี 2556 มูลค่าการนำเข้าเครื่องจักรและอุปกรณ์ผ่านสมาคม โดยแยกตามสำนักบริหารการลงทุน 1-4 สำนักงานกรุงเทพฯ มีมูลค่ารวมทั้งสิ้น 481,289 ล้านบาท และสำนักงานสาขาภูมิภาค ได้แก่ จังหวัดชลบุรี จังหวัดนครราชสีมา และจังหวัดเชียงใหม่ มีมูลค่ารวมทั้งสิ้น 87,726 ล้านบาท (กราฟที่ 12)

กราฟที่ 12

มูลค่าการนำเข้าเครื่องจักรและอุปกรณ์ผ่านสมาคม แยกตามสำนักบริหารการลงทุน 1 - 4

(หน่วย: บริษัท)

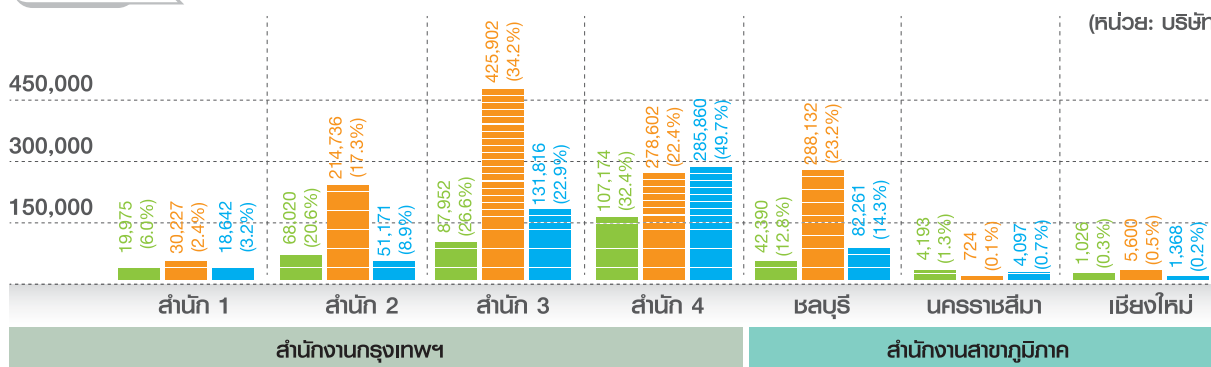

หมายเหตุ

- * แยกตามสำนักบริหารการลงทุนเฉพาะที่สำนักงานกรุงเทพฯ
- สำนักที่ 1 อุตสาหกรรมประมง เกษตรกรรมและพืชผลการเกษตรและอุตสาหกรรมเบา
- สำนักที่ 2 อุตสาหกรรมประมง เหมืองแร่ เซรามิก และโลหะขั้นมูลฐานและผลิตภัณฑ์ โลหะ เครื่องจักรและอุปกรณ์ขนส่ง
- สำนักที่ 3 อุตสาหกรรมประมง อิเล็กทรอนิกส์และเครื่องใช้ไฟฟ้า
- สำนักที่ 4 อุตสาหกรรมประมง เคมีภัณฑ์ กระดาษและพลาสติกและหมวดกิจการบริการและสาธารณูปโภค
- ** ตัวเลขในวงเล็บคืออัตราร้อยละของมูลค่าการนำเข้าเครื่องจักรและอุปกรณ์แยกตามสำนักบริหารการลงทุน 1-4

2554
2555
2556



ด้านการพัฒนาบริการ และพัฒนาบุคลากร

การพัฒนาการให้บริการ

เพื่อให้บริการออกเอกสารการสั่งปล่อยและบริการออกเอกสารการตัดบัญชีของสมาคม ตลอดจนบริการงานสิทธิประโยชน์สำหรับเครื่องจักรด้วยระบบอิเล็กทรอนิกส์แบบครบวงจร มีประสิทธิภาพและสะดวกรวดเร็วยิ่งขึ้น สมาคมได้ดำเนินการพัฒนาระบบและช่องทางการบริการ ดังนี้

1. เปิดให้บริการระบบ eMT Online อย่างครบวงจร ครอบคลุมทุกสำนักงานสาขาในทุกภูมิภาค โดยสามารถเชื่อมโยงข้อมูลการนำเข้าเครื่องจักรและอุปกรณ์กับกรมศุลกากรได้อย่างมีประสิทธิภาพ ยกระดับมาตรฐานงานบริการที่มีศักยภาพและเพิ่มความสะดวกรวดเร็วแก่ผู้ใช้บริการ

2. พัฒนาและปรับปรุงระบบงานสั่งปล่อยและงานตัดบัญชีวัตถุดิบด้วยระบบคอมพิวเตอร์ (RMTS) ให้สามารถเชื่อมโยงข้อมูลกับกรมศุลกากรได้ด้วยระบบ RMTS-2011

การพัฒนาบุคลากร

สมาคมให้ความสำคัญในการพัฒนาบุคลากรอย่างต่อเนื่อง โดยมุ่งเน้นการรักษาและพัฒนาคุณภาพการให้บริการ เพื่อสร้างความพึงพอใจให้แก่ลูกค้าและเพิ่มพูนทักษะด้านต่างๆ ของพนักงาน ด้วยการจัดอบรมหลักสูตรภายใน (In house training) ให้แก่พนักงาน จำนวน 5 หลักสูตร ได้แก่

- การใช้งานระบบ RMTS-2011
- การตลาดเชิงรุก
- การป้องกันและบริหารจัดการด้านเฮดล์
- ภาษาอังกฤษเพื่อการสื่อสารในการทำงาน
- Road Map to Success Story

ด้านการฝึกอบรมกับหน่วยงานภายนอก (Outside Training) สมาคมส่งเสริมให้พนักงานเข้ารับการฝึกอบรมกับหน่วยงานต่างๆ ที่มีความชำนาญเฉพาะด้าน จำนวน 23 หลักสูตร เช่น การพัฒนาทักษะหัวหน้างาน, เทคนิคการแก้ปัญหาและตัดสินใจ, ยุทธศาสตร์และเจาะลึกอุตสาหกรรมเป้าหมายสำหรับอนาคต, Service Mind บินง่ายๆ ด้วยตัวเอง ตลอดจนหลักสูตรด้านการบริหารจัดการ ด้านการพัฒนาทรัพยากรมนุษย์ ด้านบัญชีและการเงิน ด้านเทคโนโลยีสารสนเทศ เป็นต้น

ปัจจุบันสมาคม มีพนักงานรวมทั้งสิ้น 169 คน เพิ่มขึ้นจากปี 2555 จำนวน 7 คน ประกอบด้วย พนักงานประจำสำนักงานใหญ่ กรุงเทพฯ จำนวน 130 คน สำนักงานสาขาชลบุรี 27 คน สำนักงานภูมิภาค 5 แห่ง และทำอากาศยานสุวรรณภูมิ รวมจำนวน 12 คน



การพัฒนาต้นระบบสารสนเทศ

ในปี 2556 สมาคมได้ดำเนินงานปรับปรุงและพัฒนาระบบงานสารสนเทศครอบคลุมรอบด้าน ดังนี้

งานบริการเทคโนโลยีสารสนเทศ

- จัดทำข้อมูลอุปกรณ์ด้านสารสนเทศ ทั้ง Hardware และ Software
- การติดตามควบคุมการใช้งานระบบคอมพิวเตอร์ และอินเทอร์เน็ตของสมาคมให้เป็นไปตามนโยบายสารสนเทศ
- ดูแล ปรับปรุง และจัดเก็บข้อมูลการให้บริการบนระบบสารสนเทศอย่างเป็นระบบ
- ย้ายข้อมูลระบบ RMTS-2011 จากเครื่อง Custom Gateway ตัวทดสอบไปยังตัวใช้งานจริง พร้อมร่วมทำการทดสอบระบบสำรองในการส่งข้อมูลของกรมศุลกากรกับบีไอโอ
- จัดซื้อจัดหาทดแทนอุปกรณ์และซอฟต์แวร์สารสนเทศสำหรับเครื่องแม่ข่าย เพื่อใช้สำหรับระบบงาน RMTS-2011 ระบบงาน Import Online (IC Online) และเว็บไซต์สมาคม
- ติดตั้งและทดสอบเครื่อง Data Backup (Backup ระบบงานภายในสมาคม)
- พัฒนาเว็บไซต์ของสมาคมเพื่อให้เกิดประสิทธิภาพในการให้บริการ
- เตรียมความพร้อมระบบเครือข่ายระหว่างสำนักงานใหญ่ กรุงเทพฯ กับสำนักงานสาขาชลบุรี เพื่อรองรับการทำงานของระบบ RMTS-2011



งานพัฒนาระบบสารสนเทศ

- พัฒนาระบบ RMTS-2011 Online System เพื่อรองรับการส่งข้อมูลการส่งออกวัตถุดิบและการตัดบัญชีวัตถุดิบ (Import & Export) ผ่านช่องทางอินเทอร์เน็ต
- ร่วมพัฒนาระบบ RMTS-2011
- พัฒนาระบบ CCSs เพื่อปรับฐานข้อมูลของระบบต่างๆ ของสมาคมให้เป็นฐานข้อมูลเดียวกัน
- พัฒนาระบบคำนวณค่าใช้จ่ายบริการงานส่งออกเครื่องจักร (eMT ใหม่) โดยให้สามารถคำนวณแยกเป็นสาขา และคำนวณส่วนของการใช้บริการ Counter Service ได้
- พัฒนาโปรแกรมสำหรับการให้บริการแจ้งใบแจ้งหนี้ และสถานะของการชำระเงินผ่านหน้าเว็บไซต์ของสมาคม (Download Invoice)
- พัฒนาระบบฐานข้อมูลการนำเข้าและส่งออกจากกรมศุลกากร เพื่องานตัดบัญชีวัตถุดิบและรายงานการนำเข้า-ส่งออกของผู้ประกอบการ
- พัฒนาโปรแกรม Business Center
- ปรับปรุงโปรแกรมคิดคำนวณค่าใช้จ่ายบริการ โดยเพิ่มการคำนวณส่วนลดค่าบริการส่งออกวัตถุดิบ เพื่อเพิ่มสิทธิประโยชน์ให้กับสมาชิกของสมาคม
- พัฒนาโปรแกรมการให้บริการแจ้งใบแจ้งหนี้ (Invoice) ผ่านอีเมล
- พัฒนาโปรแกรมลงทะเบียนออนไลน์ “งานสัมมนาเพื่อเตรียมความพร้อมเข้าสู่ระบบ Paperless งานสิทธิประโยชน์ด้านเครื่องจักรด้วยระบบ eMT Online ผ่านระบบ NSW”
- พัฒนาโปรแกรมตรวจสอบหนังสืออนุมัติส่งออกวัตถุดิบผ่านระบบ RMTS-2011 และโปรแกรมการออกรายงานใบขนสินค้าขาออกที่มีอายุเกิน 6 เดือนบนหน้าเว็บไซต์สมาคม

งานระบบรักษาความปลอดภัย (Security System)

- ปรับปรุงระบบรักษาความปลอดภัย (Firewall) ภายในระหว่างสมาคมกับสำนักงานคณะกรรมการส่งเสริมการลงทุน (บีโอไอ) เพื่อเพิ่มประสิทธิภาพและความปลอดภัยของข้อมูล
- ติดตั้งระบบตรวจสอบไวรัสผ่านเครือข่ายคอมพิวเตอร์แบบอัตโนมัติ ซึ่งสามารถป้องกันไวรัสได้ตลอดเวลา และป้องกันการสูญหายของข้อมูล
- ติดตามควบคุมการใช้งานระบบคอมพิวเตอร์และการใช้งานอินเทอร์เน็ตของสมาคม ให้เป็นไปตามนโยบายการเผยแพร่ข้อมูลข่าวสาร



การเผยแพร่ข้อมูลข่าวสาร

เพื่อให้ข้อมูลข่าวสารด้านการบริการและข้อมูลกิจกรรมต่างๆ ของสมาคมไปสู่สมาชิกและผู้ใช้บริการอย่างทั่วถึง สมาคมได้จัดทำสื่อประเภทต่างๆ ขึ้น ดังนี้

จดหมายข่าว ICN

เป็นจดหมายข่าวอิเล็กทรอนิกส์รายเดือน ที่ส่งตรงถึงสมาชิกและผู้ใช้บริการผ่านเครือข่ายอินเทอร์เน็ต โดยมุ่งเน้นเนื้อหาสาระที่หลากหลายและครอบคลุมงานบริการ เพื่อสร้างความเข้าใจและให้ข้อมูลต่างๆ ที่เป็นประโยชน์ อาทิ การติดต่อใช้บริการกับสมาคม ข้อมูลด้านงานบริการต่างๆ ที่ทันสมัย ข้อมูลการพัฒนางานบริการ ทั้งการพัฒนาภายในองค์กรและงานบริการที่เชื่อมโยงกับหน่วยงานที่เกี่ยวข้อง ข่าวสารกิจกรรมเพื่อสังคม ข้อมูลด้านเศรษฐกิจ การลงทุน การบริหารจัดการจากองค์กรหรือหน่วยงานที่เกี่ยวข้อง ตลอดจนเนื้อหาบทความ หรือบทสัมภาษณ์พิเศษจากผู้บริหารธุรกิจหลากหลายประเภท เพื่อจุดประกาย และเป็นแนวทางในการทำงานต่อไป

เว็บไซต์ของสมาคมสโมสรนักลงทุน

www.ic.or.th เป็นสื่อกลางด้านข้อมูลข่าวสารการบริการที่สะดวกรวดเร็วและทันสมัย ตลอด 24 ชั่วโมง โดยผู้ให้บริการสามารถติดตามข้อมูลงานการออกเอกสารการสั่งปล่อยและตัดบัญชีวัตถุประสงค์ และบริการงานสิทธิประโยชน์สำหรับเครื่องจักรด้วยระบบอิเล็กทรอนิกส์แบบครบวงจรได้ รวมทั้งข้อมูลปฏิทินการฝึกอบรมและสัมมนาในแต่ละเดือน กิจกรรมและการสัมมนาพิเศษต่างๆ สำหรับสมาชิกและผู้ใช้บริการที่สมาคมจัดขึ้นได้ตลอดเวลา

สมาคมยังเพิ่มช่องทางในการประชาสัมพันธ์ข้อมูลข่าวสารเพิ่มขึ้น ด้วยการเผยแพร่ข้อมูลเป็นภาษาอังกฤษบน

เว็บไซต์ เพื่อรองรับนักลงทุนต่างชาติที่ใช้บริการต่างๆ ของสมาคม อีกทั้งยังสามารถค้นหาข้อมูลด้านเศรษฐกิจการค้า และการลงทุนได้สะดวกมากยิ่งขึ้นด้วย

นอกจากนี้ เว็บไซต์ยังเป็นแหล่งข้อมูลข่าวสารด้านธุรกิจการค้าและการลงทุนที่สำคัญ จากการรวบรวมบทความวิเคราะห์ทางเศรษฐกิจจากหน่วยงานต่างๆ ทั้งจากภายในประเทศและต่างประเทศ ตลอดจนรวบรวมและเผยแพร่ประกาศของหน่วยงานราชการที่เกี่ยวข้อง เช่น สำนักงานคณะกรรมการส่งเสริมการลงทุน กรมศุลกากร กรมการค้าต่างประเทศ กรมสรรพสามิต และสำนักงานมาตรฐานผลิตภัณฑ์อุตสาหกรรม เป็นต้น ผ่านส่วนหน้าต่างการลงทุน (Investment Window) เพื่อให้นักลงทุนสามารถติดตามข่าวสารและค้นข้อมูลทางเศรษฐกิจการค้าและการลงทุนได้อย่างต่อเนื่อง

สำหรับปี 2556 มีจำนวนผู้เข้าชมและใช้บริการเว็บไซต์ของสมาคมทั้งสิ้น 973,055 ครั้ง (Page View คือ จำนวนการคลิกที่หน้าเว็บไซต์) หรือเฉลี่ย 81,088 ครั้ง/เดือน

บริการ Electronic Mail

สมาคมมีบริการส่งข้อมูลข่าวสารและกิจกรรมที่เป็นประโยชน์ของสมาคมและหน่วยงานที่เกี่ยวข้องผ่านระบบ Electronic Mail แก่สมาชิกและผู้ใช้บริการที่ได้ลงทะเบียนรับข่าวสารผ่านทางเว็บไซต์สมาคม





แผนงานปี 2557

ในปี 2557 สมาคมมีเป้าหมายในการให้บริการ ดังนี้

ด้านคุณภาพ

สมาคม ยังคงยึดมั่นในนโยบายคุณภาพอย่างต่อเนื่อง นั่นคือ “สมาคมสโมสรนักลงทุนเป็นองค์กรที่มุ่งมั่นให้บริการ ด้านการปล่อยเครื่องจักรและวัตถุดิบ การตัดบัญชีวัตถุดิบ ตลอดจนการบริการในด้านการฝึกอบรมสัมมนาและกิจกรรมอื่น เพื่อให้ลูกค้าได้รับบริการที่มีคุณภาพ ถูกต้อง โปร่งใส ตรงต่อเวลาและตรงตามความต้องการของลูกค้า”

ด้านการให้บริการ

- ทำการ Tracking เพื่อตรวจสอบระยะเวลาของการทำงานแต่ละขั้นตอน สำหรับนำมาวิเคราะห์และปรับปรุง เพื่อลดระยะเวลาการให้บริการด้านสิทธิประโยชน์การลงทุน
- จัดกิจกรรมเพื่อประชาสัมพันธ์และฝึกอบรมสำหรับผู้ให้บริการ ด้านข้อมูลงานบริการสิทธิประโยชน์ สำหรับเครื่องจักร (eMT Online) ที่กำลังพัฒนาระบบงานในขั้นตอนต่อไปโดยไม่เสียค่าใช้จ่าย
- เพิ่มช่องทางการประชาสัมพันธ์ ข้อมูลข่าวสารในกรณีเร่งด่วนผ่านระบบ SMS
- จัดอบรมขั้นตอนและวิธีการใช้งานระบบ RMTS-2011 ให้กับเจ้าหน้าที่สำนักงานคณะกรรมการส่งเสริมการลงทุน พนักงานสมาคม และผู้ให้บริการสำนักงานกรุงเทพฯ และทุกสำนักงานสาขา
- จัดสัมมนาเผยแพร่ข้อมูลเกี่ยวกับระบบ RMTS-2011 ที่สำนักงานสาขาชลบุรี
- ขยายหลักสูตรการจัดฝึกอบรมสัมมนา เพื่อเพิ่มโอกาสในการส่งเสริมความรู้ให้กับกลุ่มเป้าหมายใหม่ เพิ่มองค์ความรู้และพัฒนาศักยภาพในการแข่งขันทางธุรกิจให้แก่สมาชิกและผู้ให้บริการ ด้วยหลักสูตร 3 M ประกอบด้วย Management, Manpower และ Marketing



- พัฒนาสื่อประชาสัมพันธ์กิจกรรมต่างๆ ให้มีความหลากหลายทั้งด้านองค์ความรู้และงานบริการ เพื่อพร้อมเป็นสื่อกลางในการนำเสนอข้อมูลข่าวสาร อันเป็นประโยชน์ให้แก่สมาชิกและผู้ให้บริการ
- จัดกิจกรรมออกบูธนิทรรศการเพื่อประชาสัมพันธ์องค์กรและกิจกรรมต่างๆ ของสมาคมร่วมกับหน่วยงานภายนอก จัดกิจกรรมให้ผู้ให้บริการพบปะผู้บริหารสำนักงานคณะกรรมการส่งเสริมการลงทุน (BOI Networking) เพื่อสร้างความเข้าใจอันดีร่วมกัน ในประเด็นปัญหาที่เกี่ยวข้องกับการดำเนินงานในแต่ละสำนักบริหารการการลงทุน
- พัฒนาและขยายหลักสูตรฝึกอบรม ตลอดจนกิจกรรมต่างๆ ให้ตรงตามความต้องการของลูกค้า
- ส่งเสริมกิจกรรมเพื่อสังคม (Corporate Social Responsibility) ภายใต้โครงการ “ส่งเสริมความคิด สร้างคุณภาพชีวิตด้วยการศึกษา” โดยเน้นการมีส่วนร่วมระหว่างผู้บริหาร พนักงานสมาคม และลูกค้า

- พัฒนาเว็บไซต์สมาคมทั้งภาษาไทยและภาษาอังกฤษ ด้วยรูปแบบใหม่ มีความทันสมัย สวยงามและ สะดวกรวดเร็วในการใช้งานมากยิ่งขึ้น
- จัดประชุมพนักงานระดับหัวหน้าทีม ร่วมกับหัวหน้าแผนกและหัวหน้าฝ่าย เพื่อแลกเปลี่ยนความคิดเห็น และทำความเข้าใจในการปฏิบัติงานที่สอดคล้องกัน พร้อมรวบรวมปัญหาและข้อผิดพลาดที่เกิดขึ้นนำมาหาแนวทางแก้ไขปรับปรุง เพื่อพัฒนางานบริการให้มีประสิทธิภาพยิ่งขึ้น
- จัดฝึกอบรมและทดสอบความรู้ความสามารถของพนักงานเป็นประจำทุก 6 เดือน เพื่อเพิ่มขีดความสามารถในการปฏิบัติงานทุกส่วนงาน



ด้านทรัพยากรบุคคล

พัฒนาประสิทธิภาพบุคลากร เพื่อเตรียมความพร้อมสู่ระบบ Paperless และรองรับการเปิดให้บริการ Counter Service สำหรับบริการงานเครื่องจักรและวัสดุตัวอย่างครบวงจร เพื่ออำนวยความสะดวก รวดเร็ว และสามารถตอบสนองความต้องการแก่ผู้ใช้บริการ

สมาคมยังคงมุ่งเน้นรักษาและพัฒนาคุณภาพชีวิตของพนักงาน ด้วยการปรับปรุงระบบบริหารงานบุคคล โดยมีแผนงานปรับปรุงโครงสร้างเงินเดือน การจัดทำระดับพนักงานควบคู่กับการทำ Training Road Map ในแต่ละตำแหน่งงาน เพื่อให้พนักงานได้รับการพัฒนาอย่างเต็มประสิทธิภาพ และฝึกอบรมเฉพาะทางที่เหมาะสม สอดคล้องกับลักษณะงาน อีกทั้งเพื่อเตรียมความพร้อมในการรองรับการขยายงานที่จะเกิดขึ้นในอนาคต

ด้านเทคโนโลยีสารสนเทศเพื่อการบริการ

- จัดหาทดแทนอุปกรณ์และซอฟต์แวร์สารสนเทศ สำหรับผู้ใช้งานให้เหมาะสมและเพียงพอ
- จัดทำมาตรฐานการพัฒนาและบำรุงรักษาระบบสารสนเทศ
- พัฒนาระบบ e-Learning เพื่อเป็นช่องทางในการส่งเสริมการใช้งานระบบของสมาคม
- ดำเนินการจัดทำโครงการพัฒนา Data Center
- ดำเนินการจัดทำโครงการ Disaster Room Site
- เพิ่มระบบ Link Internet ให้กับสำนักงานสาขา เพื่อรองรับการใช้งานระบบ RMTS-2011
- เพิ่มระบบ Link Internet สำรองให้กับสำนักงานกรุงเทพฯ เพื่อรองรับการใช้งานระบบ RMTS-2011
- พัฒนาระบบการสมัครเข้าอบรมหลักสูตรต่างๆ ผ่านระบบออนไลน์



งบการเงินปี 2556



รายงานของผู้อนุมัติรับอนุญาต

เสนอ สมาชิกสมาคมสโมสรนักลงทุน

ข้าพเจ้าได้ตรวจสอบงบการเงินของสมาคมสโมสรนักลงทุน ซึ่งประกอบด้วยงบแสดงฐานะการเงิน ณ วันที่ 31 ธันวาคม 2556 และงบรายได้และค่าใช้จ่าย งบแสดงการเปลี่ยนแปลงทุนสะสมสำหรับปีสิ้นสุดวันเดียวกัน รวมถึงหมายเหตุสรุบบนโยบายการบัญชีที่สำคัญและหมายเหตุเรื่องอื่นๆ

ความรับผิดชอบของผู้บริหารต่องบการเงิน

ผู้บริหารเป็นผู้รับผิดชอบในการจัดทำและการนำเสนองบการเงินเหล่านี้โดยถูกต้องตามที่ควรตามมาตรฐานการรายงานทางการเงินสำหรับกิจการที่ไม่มีส่วนได้เสียสาธารณะ และรับผิดชอบเกี่ยวกับการควบคุมภายในที่ผู้บริหารพิจารณาว่าจำเป็นเพื่อให้สามารถจัดทำงบการเงินที่ปราศจากการแสดงข้อมูลที่ขัดต่อข้อเท็จจริงอันเป็นสาระสำคัญไม่ว่าจะเกิดจากการทุจริตหรือข้อผิดพลาด

ความรับผิดชอบของผู้อนุมัติ

ข้าพเจ้าเป็นผู้รับผิดชอบในการแสดงความเห็นต่องบการเงินดังกล่าวจากผลการตรวจสอบของข้าพเจ้า ข้าพเจ้าได้ปฏิบัติตามตรวจสอบตามมาตรฐานการสอบบัญชี ซึ่งกำหนดให้ข้าพเจ้าปฏิบัติตามข้อกำหนดด้านจรรยาบรรณ รวมถึงวางแผนและปฏิบัติตามตรวจสอบเพื่อให้ได้ความเชื่อมั่นอย่างสมเหตุสมผลว่างบการเงินปราศจากการแสดงข้อมูลที่ขัดต่อข้อเท็จจริงอันเป็นสาระสำคัญหรือไม่

การตรวจสอบรวมถึงการใช้วิธีการตรวจสอบเพื่อให้ได้มาซึ่งหลักฐานการสอบบัญชีเกี่ยวกับจำนวนเงินและการเปิดเผยข้อมูลในงบการเงิน วิธีการตรวจสอบที่เลือกใช้ขึ้นอยู่กับดุลยพินิจของผู้สอบบัญชี ซึ่งรวมถึงการประเมินความเสี่ยงจากการแสดงข้อมูลที่ขัดต่อข้อเท็จจริงอันเป็นสาระสำคัญของงบการเงินไม่ว่าจะเกิดจากการทุจริตหรือข้อผิดพลาด ในการประเมินความเสี่ยงดังกล่าว ผู้สอบบัญชีพิจารณาการควบคุมภายในที่เกี่ยวข้องกับการจัดทำและการนำเสนองบการเงินโดยถูกต้องตามที่ควรของกิจการ เพื่อออกแบบวิธีการตรวจสอบที่เหมาะสมกับสถานการณ์ แต่ไม่ใช่เพื่อวัตถุประสงค์ในการแสดงความเห็นต่อประสิทธิภาพของการควบคุมภายในของกิจการ การตรวจสอบรวมถึงการประเมินความเหมาะสมของนโยบายการบัญชีที่ผู้บริหารใช้และความสมเหตุสมผลของประมาณการทางบัญชีที่จัดทำขึ้นโดยผู้บริหาร รวมทั้งการประเมินการนำเสนองบการเงินโดยรวม

ข้าพเจ้าเชื่อว่า หลักฐานการสอบบัญชีที่ข้าพเจ้าได้รับเพียงพอและเหมาะสมเพื่อใช้เป็นเกณฑ์ในการแสดงความเห็นของข้าพเจ้า

ความเห็น

ข้าพเจ้าเห็นว่า งบการเงินข้างต้นนี้แสดงฐานะการเงินของสมาคมสโมสรนักลงทุน ณ วันที่ 31 ธันวาคม 2556 และผลการดำเนินงานสำหรับปีสิ้นสุดวันเดียวกัน โดยถูกต้องตามที่ควรในสาระสำคัญตามมาตรฐานการรายงานทางการเงิน สำหรับกิจการที่ไม่มีส่วนได้เสียสาธารณะ



(นายสมบูรณ์ เมธเกรียงชัย)

ผู้สอบบัญชีรับอนุญาต เลขทะเบียน 1681

8 ซอย 4 เสรี 2 ถนนรามคำแหง
แขวงสวนหลวง เขตสวนหลวง
กรุงเทพมหานคร 10250
วันที่ 26 กุมภาพันธ์ 2557



สมาคมสโมสรนักล่กน งบแสดงฐานะการเงิน

ณ วันที่ 31 ธันวาคม 2556 และ 2555

บาท

สินทรัพย์	หมายเลข	2556	2555
สินทรัพย์หมุนเวียน			
เงินสดและรายการเทียบเท่าเงินสด	3	8,507,974.67	4,790,931.03
เงินลงทุนชั่วคราว	4	189,104,237.50	89,389,446.95
ลูกหนี้การค้า - สุทธิ	5	9,517,974.60	10,381,983.17
สินทรัพย์หมุนเวียนอื่น	6	1,813,501.86	4,154,085.80
รวมสินทรัพย์หมุนเวียน		208,943,688.63	108,716,446.95
สินทรัพย์ไม่หมุนเวียน			
เงินลงทุนระยะยาว	7	75,538,041.04	161,816,997.56
ที่ดิน อาคาร และอุปกรณ์ - สุทธิ	8	11,312,944.18	15,009,269.36
สินทรัพย์ไม่มีตัวตน - สุทธิ	9	8,938,542.00	11,915,759.18
เงินฝากประจำที่ติดภาระกำกับ		4,941,090.00	1,972,000.00
เงินมัดจำ		79,588.32	82,588.32
รวมสินทรัพย์ไม่หมุนเวียน		100,810,205.54	190,796,614.42
รวมสินทรัพย์		309,753,894.17	299,513,061.37

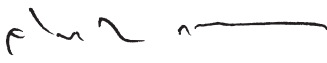
ลงชื่อ..........นายกสมาคม
(นายจ้กั๊กชัย พานิชพัฒน์)

ลงชื่อ..........เหรัญญิกสมาคม
(นางภัทร์ชนก กรกมลพฤษ)

หมายเหตุประกอบงบการเงินเป็นส่วนหนึ่งของงบการเงินนี้

สมาคมสโมสรนักล่กทูน
งบแสดงฐานะการเงิน
ณ วันที่ 31 ธันวาคม 2556 และ 2555

บาท

หนี้สินและกนูสะสม	หมายเลข	2556	2555
หนี้สินหมุนเวียน			
ภาษีเงินได้นิติบุคคลค้างจ่าย	14	2,244,883.68	2,585,758.39
ค่าใช้จ่ายค้างจ่าย		7,319,691.86	6,807,024.37
หนี้สินตามสัญญาเช่าการเงินที่ถึงกำหนดชำระภายในหนึ่งปี	10	581,971.41	581,971.41
ค่าบริการรับส่งหน้า		11,252,279.73	9,202,374.04
หนี้สินหมุนเวียนอื่น	11	2,566,541.41	3,742,093.07
รวมหนี้สินหมุนเวียน		23,965,368.09	22,919,221.28
หนี้สินไม่หมุนเวียน			
ภาระผูกพันผลประโยชน์พนักงานเกษียณอายุ	12	12,477,123.50	11,259,750.38
หนี้สินไม่หมุนเวียนอื่น	13	1,802,200.00	1,688,900.00
รวมหนี้สินไม่หมุนเวียน		14,279,323.50	12,948,650.38
รวมหนี้สิน		38,244,691.59	35,867,871.66
กนูสะสม		271,509,202.58	263,645,189.71
รวมหนี้สินและกนูสะสม		309,753,894.17	299,513,061.37

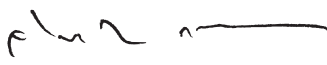
ลงชื่อ..........นายกสมาคม
(นายจ้กั๊กชัย พานิชพัฒน์)

ลงชื่อ..........เหรัญญิกสมาคม
(นางภัทร์ชนก กรกมลพฤกษ์)

หมายเหตุประกอบงบการเงินเป็นส่วนหนึ่งของงบการเงินนี้



สมาคมสโมสรนักล่กน งบรายไต้และค่าใช้จ่ย

สำหรับปี สิ้นสุดวันที่ 31 ธันวาคม 2556 และ 2555

บาท

หมายเหตุ	2556	2555
รายได้		
รายได้ค่าสมัครและบำรุงสมาชิก	3,883,150.00	3,866,275.00
รายได้ค่าบริการออกเอกสาร - เกี่ยวกับเครื่องจักรและวัสดุ	103,873,138.50	103,428,948.49
รายได้จากการจัดอบรมและสัมมนา	13,871,500.00	13,482,500.00
ดอกเบี้ยรับ	8,945,196.15	8,508,988.62
รายได้จากกิจกรรมอื่น	2,577,662.66	2,453,573.60
รวมรายได้	133,150,647.31	131,740,285.71
ค่าใช้จ่าย		
ค่าใช้จ่ายเกี่ยวกับสมาชิก	3,072,108.55	3,369,240.93
ต้นทุนการให้บริการออกเอกสาร - เกี่ยวกับเครื่องจักรและวัสดุ	93,840,884.63	86,626,172.52
ค่าใช้จ่ายในการจัดอบรมและสัมมนา	9,740,571.32	9,110,036.42
ค่าใช้จ่ายในการบริหาร	15,332,104.30	15,079,055.74
รวมค่าใช้จ่าย	121,985,668.80	114,184,505.61
รายได้สูงกว่าค่าใช้จ่ายก่อนหักต้นทุน - ทางการเงินและภาษีเงินได้นิติบุคคล	11,164,978.51	17,555,780.10
หัก ต้นทุนทางการเงิน	-	(387,678.45)
รายได้สูงกว่าค่าใช้จ่ายก่อน - หักภาษีเงินได้นิติบุคคล	11,164,978.51	17,168,101.65
หัก ภาษีเงินได้นิติบุคคล	14 (3,300,965.64)	(3,238,199.30)
รายได้สูงกว่าค่าใช้จ่ายสำหรับปี	7,864,012.87	13,929,902.35

ลงชื่อ.....นายกสมาคม

(นายจ๊กกัชัย พานิชพัฒน์)

ลงชื่อ.....เหรัญญิกสมาคม

(นางภัทรชนก กรกมลพฤกษ์)

หมายเหตุประกอบงบการเงินเป็นส่วนหนึ่งของงบการเงินนี้

สมาคมสโมสรนักลงทุน
งบแสดงการเปลี่ยนแปลงทุนสะสม
 สำหรับปี สิ้นสุดวันที่ 31 ธันวาคม 2556 และ 2555

	บาท	
	2556	2555
ทุนสะสมยกมาต้นปี	263,645,189.71	249,715,287.36
รายได้สูงกว่าค่าใช้จ่ายสำหรับปี	7,864,012.87	13,929,902.35
ทุนสะสมยกไปปลายปี	271,509,202.58	263,645,189.71

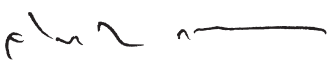
ลงชื่อ..... นายกสมาคม
 (นายจ๊กกัชชัย พานิชพัฒน์)

ลงชื่อ..... เจริญญิกสมาคม
 (นางภัทร์ชนก กรกมลพฤษ)



สมาคมสโมสรนักลงทุน
หมายเหตุประกอบงบการเงิน
สำหรับปี สิ้นสุดวันที่ 31 ธันวาคม 2556 และ 2555

1. ข้อความทั่วไป

สมาคมสโมสรนักลงทุนจดทะเบียนจัดตั้งเมื่อวันที่ 13 กรกฎาคม 2536 โดยมีวัตถุประสงค์เพื่อ

- 1.1 เป็นศูนย์กลางให้นักลงทุนได้พบปะและแลกเปลี่ยนข้อมูลข่าวสารด้านการลงทุน
- 1.2 รวบรวมและเผยแพร่ข้อมูลข่าวสารด้านการลงทุนจากทั้งในประเทศและต่างประเทศ
- 1.3 ให้บริการและอำนวยความสะดวกต่อนักลงทุน
- 1.4 ให้บริการและรับปรึกษาด้านการลงทุน
- 1.5 ให้บริการฝึกอบรม และจัดสัมมนาเพื่อพัฒนาความรู้ ความสามารถและทักษะสำหรับบุคลากรในภาคธุรกิจและผู้สนใจทั่วไป
- 1.6 ร่วมมือและประสานงานกับหน่วยงานอื่นๆ ที่เกี่ยวข้องเพื่อประโยชน์ต่อนักลงทุน
- 1.7 ส่งเสริมกิจการที่เป็นประโยชน์ต่อสมาชิกและต่อสังคม
- 1.8 ไม่ดำเนินการใด ๆ ที่เกี่ยวข้องกับการเมือง

ที่ตั้งสำนักงานเลขที่ 1 อาคาร ที พี แอนด์ ที ชั้น 12 และ 16 ถนนวิภาวดีรังสิต แขวงจตุจักร เขตจตุจักร กรุงเทพมหานคร 10900 และมีสำนักงานสาขา 6 แห่ง ดังต่อไปนี้

- 1) สำนักงานสาขาลพบุรี
- 2) สำนักงานสาขาเชียงใหม่
- 3) สำนักงานสาขานครราชสีมา
- 4) สำนักงานสาขาสงขลา
- 5) สำนักงานสาขาสุราษฎร์ธานี
- 6) สำนักงานสาขาขอนแก่น

ณ วันที่ 31 ธันวาคม 2556 และ 2555 สมาคมมียอดสมาชิกจำนวน 1,595 ราย และ 1,481 ราย ตามลำดับ

2. นโยบายการบัญชี

นโยบายการบัญชีที่สำคัญที่ใช้ในการจัดทำงบการเงินมีดังต่อไปนี้

2.1 เกณฑ์การจัดทำงบการเงิน

สภาวิชาชีพบัญชีได้ประกาศมาตรฐานการรายงานทางการเงินสำหรับกิจการที่ไม่มีส่วนได้เสียต่อสาธารณะ เมื่อวันที่ 6 พฤษภาคม 2554 โดยให้ถือปฏิบัติกับงบการเงินสำหรับรอบระยะเวลาบัญชีที่เริ่มในหรือหลังวันที่ 1 มกราคม 2554 เป็นต้นไป

งบการเงินนี้ได้จัดทำขึ้นโดยใช้เกณฑ์ราคาทุนเดิมในการวัดมูลค่าขององค์ประกอบของงบการเงิน

2.2 เงินสดและรายการเทียบเท่าเงินสด

เงินสดและรายการเทียบเท่าเงินสดประกอบด้วยเงินสดในมือ และเงินฝากธนาคารที่มีสภาพคล่องสูง ซึ่งถึงกำหนดจ่ายคืนภายในระยะเวลาไม่เกิน 3 เดือนนับจากวันที่ได้มาและไม่มีข้อจำกัดในการเบิกใช้

ลงชื่อ..........นายกสมาคม
(นายจกั๊กชัย ปานิชพัฒน์)

ลงชื่อ..........เหรัญญิกสมาคม
(นางภัทรชนก กรกมลพฤษ)

2.3 เงินลงทุนชั่วคราว

เงินลงทุนชั่วคราวประกอบด้วยเงินฝากธนาคารประเภทประจำ และตราสารหนี้ที่มีอายุไม่เกิน 1 ปี

2.4 ลูกหนี้การค้า

ลูกหนี้การค้าแสดงในราคาตามใบแจ้งหนี้หักค่าเผื่อหนี้สงสัยจะสูญ ค่าเผื่อหนี้สงสัยจะสูญประเมินโดยการวิเคราะห์ประวัติการชำระหนี้ และการคาดการณ์เกี่ยวกับการชำระหนี้ในอนาคตของลูกค้า ลูกหนี้จะถูกตัดจำหน่ายบัญชีเมื่อทราบว่าเป็นหนี้สูญ

2.5 เงินลงทุนระยะยาว

เงินลงทุนระยะยาวประกอบด้วย เงินฝากธนาคารประเภทประจำ พันธบัตรรัฐบาล และตราสารหนี้ที่มีอายุเกินกว่า 1 ปี

2.6 ที่ดิน อาคาร อุปกรณ์และค่าเสื่อมราคา

อุปกรณ์ แสดงในราคาทุนหักด้วยค่าเสื่อมราคาสะสม ค่าเสื่อมราคาคำนวณจากราคาทุนของสินทรัพย์ถาวรโดยวิธีเส้นตรงตามอายุการใช้งานโดยประมาณของสินทรัพย์ ดังต่อไปนี้

เครื่องใช้สำนักงาน	5	ปี
เครื่องคอมพิวเตอร์และอุปกรณ์	3-5	ปี
ยานพาหนะ	5	ปี
ส่วนปรับปรุงสินทรัพย์ที่เช่า	5	ปี
ไม่มีการคิดค่าเสื่อมราคาสำหรับงานระหว่างก่อสร้าง		

2.7 สินทรัพย์ไม่มีตัวตน และค่าตัดจำหน่าย

สินทรัพย์ไม่มีตัวตนแสดงในราคาทุนหักด้วยค่าตัดจำหน่ายสะสม ค่าตัดจำหน่ายคำนวณจากราคาทุนของสินทรัพย์ไม่มีตัวตนโดยวิธีเส้นตรงตามอายุการใช้งานโดยประมาณของสินทรัพย์คือ 5 ปี

2.8 สัญญาเช่าระยะยาว

สัญญาเช่าดำเนินงาน

สัญญาเช่าซึ่งความเสี่ยงและผลตอบแทนส่วนใหญ่ของการเป็นเจ้าของสินทรัพย์ยังคงอยู่กับผู้ให้เช่า ถือเป็นสัญญาเช่าดำเนินงาน ค่าเช่าที่เกิดขึ้นจากสัญญาเช่าดังกล่าวจึงรับรู้เป็นค่าใช้จ่ายในงบรายได้ และค่าใช้จ่ายตามอายุของสัญญาเช่า

สัญญาเช่าการเงิน

สัญญาเช่าซึ่งสมาคมได้รับโอนความเสี่ยง และผลตอบแทนส่วนใหญ่ของการเป็นเจ้าของสินทรัพย์ ยกเว้นกรรมสิทธิ์ทางกฎหมายถือเป็นสัญญาเช่าทางการเงิน สมาคมบันทึกสินทรัพย์ที่เช่าในมูลค่ายุติธรรม ณ วันเริ่มต้นของสัญญาเช่าพร้อมกับภาระหนี้สินที่จะต้องจ่าย ค่าเสื่อมราคาของสินทรัพย์ที่เช่า คำนวณโดยวิธีเส้นตรงตามอายุการใช้งานโดยประมาณของสินทรัพย์ ดอกเบี้ยหรือค่าใช้จ่ายทางการเงิน คำนวณโดยใช้วิธีอัตราดอกเบี้ยที่แท้จริงตลอดระยะเวลาของสัญญา ดอกเบี้ยหรือค่าใช้จ่ายทางการเงินและค่าเสื่อมราคารับรู้เป็นค่าใช้จ่ายในงบรายได้และค่าใช้จ่าย

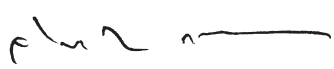
ลงชื่อ..........นายกสมาคม
(นายจ๊กกัชชัย พานิชพัฒน์)

ลงชื่อ..........เหรัญญิกสมาคม
(นางภัทรชนก กรกมลพฤษ์)

2.9 ประมาณการหนี้สิน

สมาคมจะประมาณการหนี้สินซึ่งเป็นภาระผูกพันในปัจจุบันตามกฎหมายหรือตามข้อตกลงที่จัดทำไว้ อันเป็นผลสืบเนื่องมาจากเหตุการณ์ในอดีต ซึ่งการชำระภาระผูกพันนั้นมีความเป็นไปได้ค่อนข้างแน่ว่าจะส่งผลให้สมาคมต้องสูญเสียทรัพย์สินออกไป และตามประมาณการที่น่าเชื่อถือของจำนวนที่ต้องจ่าย

สมาคมมีภาระผูกพันภายใต้กฎหมายแรงงานในการจ่ายผลประโยชน์ให้แก่พนักงานที่ทำงานจนครบการเกษียณอายุโดยภาระหนี้สินดังกล่าวมีจำนวนสูงสุดไม่เกินเงินเดือนเดือนสุดท้าย 10 เดือนโดยพนักงานจะได้รับ ณ วันที่เกษียณอายุ สมาคมได้ทำการประมาณการหนี้สินดังกล่าว ณ วันสิ้นรอบระยะเวลาบัญชี

2.10 การรับรู้รายได้

รายได้ค่าสมัครและบำรุงสมาชิก รับรู้เป็นรายได้ของแต่ละปี สำหรับค่าบำรุงสมาชิกที่รับล่วงหน้า บันทึกเป็นหนี้สิน รายได้จากค่าบริการ รับรู้เป็นรายได้เมื่อให้บริการแล้วเสร็จ รายได้จากกรจำหน่ายหนังสือ รับรู้เป็นรายได้เมื่อส่งมอบ ดอกเบี้ยรับ รับรู้เป็นรายได้ตามเกณฑ์คงค้าง

2.11 ผลประโยชน์ของพนักงาน

(ก) ผลประโยชน์ระยะสั้น

สมาคมรับรู้เงินเดือน ค่าจ้าง โบนัส เงินสมทบกองทุนประกันสังคมและกองทุนสำรองเลี้ยงชีพ เป็นค่าใช้จ่ายตามเกณฑ์คงค้าง

(ข) ผลประโยชน์หลังออกจากงานของพนักงาน

โครงการสมทบเงิน

สมาคมและพนักงานได้ร่วมกันจัดตั้งกองทุนสำรองเลี้ยงชีพ ซึ่งประกอบด้วยเงินที่พนักงานจ่ายสะสมและเงินที่สมาคมจ่ายสมทบให้เป็นรายเดือน สิทธิประโยชน์ของกองทุนสำรองเลี้ยงชีพได้แยกออกจากสิทธิประโยชน์ของสมาคม เงินที่สมาคมจ่ายสมทบกองทุนสำรองเลี้ยงชีพบันทึกเป็นค่าใช้จ่ายในปีที่เกิดรายการ

โครงการผลประโยชน์หลังออกจากงาน

สมาคมมีภาระสำหรับเงินชดเชยที่ต้องจ่ายให้แก่พนักงานเมื่อออกจากงานตามกฎหมายแรงงาน ซึ่งสมาคมถือว่าเงินชดเชยดังกล่าวเป็นโครงการผลประโยชน์หลังออกจากงานสำหรับพนักงาน สมาคมคำนวณหนี้สินตามโครงการผลประโยชน์หลังออกจากงานของพนักงาน โดยการประมาณการที่ดีที่สุดของฝ่ายบริหารในการปฏิบัติตามมาตรฐานการบัญชี ฉบับที่ 19 เรื่องผลประโยชน์ของพนักงาน เป็นครั้งแรกในปี 2554

สมาคมเลือกรับรู้หนี้สินในช่วงการเปลี่ยนแปลงที่มากกว่าหนี้สินที่รับรู้ ณ วันเดียวกันตามนโยบายการบัญชีเดิม โดยบันทึกปรับกับทุนสะสม ณ วันต้นงวดของปี 2554

ลงชื่อ.....นายกสมาคม

(นายจักษ์ชัย พานิชพัฒน์)

ลงชื่อ.....เหรียญกสมาคม

(นางภัทรชนก กรกมลพฤกษ์)

2.12 นโยบายการบัญชีที่ใช้ดุลยพินิจของฝ่ายบริหาร

ในการจัดทำงบการเงินให้เป็นไปตามหลักการบัญชีที่รับรองทั่วไป ฝ่ายบริหารจำเป็นต้องใช้ดุลยพินิจในการกำหนดนโยบายการบัญชี การประมาณการ และการตั้งข้อสมมุติฐานหลายประการ ซึ่งมีผลกระทบต่อการแสดงจำนวนสินทรัพย์ หนี้สิน และการเปิดเผยข้อมูลเกี่ยวกับสินทรัพย์และหนี้สินที่อาจเกิดขึ้น ณ วันที่ในงบการเงิน รวมทั้งการแสดงรายได้และค่าใช้จ่ายของงวดบัญชี ถึงแม้ว่าผู้บริหารได้พิจารณาประมาณการอย่างสมเหตุสมผลภายใต้เหตุการณ์ ณ ขณะนั้น ผลที่เกิดขึ้นจริงอาจมีความแตกต่างไปจากประมาณการนั้น โดยประมาณการทางการบัญชีมีดังนี้

- **ค่าเสื่อมราคาและค่าตัดจำหน่าย**

ผู้บริหารได้ใช้ดุลยพินิจประมาณการ และสมมุติฐานในการกำหนดระยะเวลาที่คาดว่าจะได้รับประโยชน์เชิงเศรษฐกิจของสินทรัพย์ และมูลค่าซากของสินทรัพย์

- **ค่าเพื่อหนี้สงสัยจะสูญของลูกหนี้**

ในการประมาณค่าเพื่อหนี้สงสัยจะสูญของลูกหนี้ ฝ่ายบริหารจำเป็นต้องใช้ดุลยพินิจในการประมาณการผลขาดทุนที่คาดว่าจะเกิดขึ้นจากลูกหนี้แต่ละราย โดยคำนึงถึงประสบการณ์การเก็บเงินในอดีต อายุของหนี้ที่ค้างค้างและสภาวะเศรษฐกิจที่เป็นอยู่ในขณะนั้น เป็นต้น

3. เงินสดและรายการเทียบเท่าเงินสด

	บาท	
	2556	2555
เงินสดในมือ	216,459.75	207,269.25
เงินฝากกระแสรายวัน	165,292.19	186,122.51
เงินฝากออมทรัพย์	8,126,222.73	4,397,539.27
รวม	8,507,974.67	4,790,931.03

4. เงินลงทุนชั่วคราว

เงินลงทุนชั่วคราว ณ วันที่ 31 ธันวาคม 2556 และ 2555 คือเงินฝากประจำมีอัตราดอกเบี้ยร้อยละ 2.50 - 3.50 ต่อปี และร้อยละ 2.80 - 4.13 ต่อปี ตามลำดับ

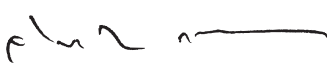
ลงชื่อ..........นายกสมาคม
(นายจ๊กกัชัย พานิชพัฒน์)

ลงชื่อ..........เหรียญกสมาคม
(นางภัทรชนก กรกมลพฤษ)



5. ลูกหนี้การค้า - สุทธิ

ยอดคงเหลือของลูกหนี้การค้า ณ วันที่ 31 ธันวาคม 2556 และ 2555 แยกตามอายุหนี้ที่คงค้างนับจากวันที่ถึงกำหนดชำระได้ดังนี้

	บาท	
	2556	2555
ยังไม่ถึงกำหนดชำระ	8,026,828.55	8,778,725.75
ค้างชำระ		
น้อยกว่า 3 เดือน	1,452,473.57	1,584,775.43
3 - 6 เดือน	37,742.65	13,425.54
6 - 12 เดือน	929.83	5,056.45
รวม	9,517,974.60	10,381,983.17

6. สินทรัพย์หมุนเวียนอื่น

	บาท	
	2556	2555
ค่าใช้จ่ายจ่ายล่วงหน้า	1,123,267.84	847,576.26
ภาษีซื้อรอเรียกคืน	178,510.49	270,101.77
ลูกหนี้อื่น	178,425.96	703,224.90
ดอกเบี้ยค้างรับ	238,625.57	2,234,746.87
เงินทดรองจ่าย	94,672.00	98,436.00
รวม	1,813,501.86	4,154,085.80

7. เงินลงทุนระยะยาว

	บาท	
	2556	2555
เงินฝากประจำ 13 - 48 เดือน	63,538,041.04	153,816,997.56
พันธบัตรรัฐบาล 60 เดือน	5,000,000.00	5,000,000.00
หุ้นกู้ 36 - 60 เดือน	7,000,000.00	3,000,000.00
รวม	75,538,041.04	161,816,997.56

ณ วันที่ 31 ธันวาคม 2556 และ 2555 บัญชีเงินฝากประจำมีอัตราดอกเบี้ยร้อยละ 3.00 - 4.00 ต่อปี และร้อยละ 3.03 - 5.00 ต่อปี ตามลำดับ พันธบัตรรัฐบาลมีอัตราดอกเบี้ยร้อยละ 3.00 - 6.00 ต่อปี หุ้นกู้มีอัตราดอกเบี้ยร้อยละ 4.10 - 4.90 ต่อปี และร้อยละ 3.90 - 4.90 ต่อปี ตามลำดับ

ลงชื่อ.....นายกสมาคม

(นายจักรกฤษ พานิชพัฒน์)

ลงชื่อ.....เหรียญกสมาคม

(นางภัทรชนก กรกมลพฤกษ์)

8. ที่ดิน อาคาร และอุปกรณ์ – สุทธิ

(หน่วย : บาท)

	เครื่องใช้สำนักงาน	เครื่องคอมพิวเตอร์และอุปกรณ์	ยานพาหนะ	ส่วนปรับปรุงสินทรัพย์ที่เช่า	ส่วนปรับปรุงสินทรัพย์ที่เช่าระหว่างก่อสร้าง	รวม
ราคาทุน :						
ณ วันที่ 31 ธันวาคม 2555	12,295,717.21	67,180,715.52	5,530,736.66	6,393,140.03	225,000.00	91,625,309.42
เพิ่มขึ้น	258,880.70	3,733,894.42	-	-	2,648,500.00	6,641,275.12
ลดลง	(120.56)	(638,940.00)	-	-	(225,000.00)	(864,060.56)
ณ วันที่ 31 ธันวาคม 2556	12,554,477.35	70,275,669.94	5,530,736.66	6,393,140.03	2,648,500.00	97,402,523.98
ค่าเสื่อมราคาสะสม :						
ณ วันที่ 31 ธันวาคม 2555	10,518,098.34	56,662,415.68	3,989,193.77	5,446,332.27	-	76,616,040.06
เพิ่มขึ้น	597,135.88	8,675,992.61	537,235.05	302,171.60	-	10,112,535.14
ลดลง	(77.40)	(638,918.00)	-	-	-	(638,995.40)
ณ วันที่ 31 ธันวาคม 2556	11,115,156.82	64,699,490.29	4,526,428.82	5,748,503.87	-	86,089,579.80
มูลค่าสุทธิตามบัญชี :						
ณ วันที่ 31 ธันวาคม 2555	1,777,618.87	10,518,299.84	1,541,542.89	946,807.76	225,000.00	15,009,269.36
ณ วันที่ 31 ธันวาคม 2556	1,439,320.53	5,576,179.65	1,004,307.84	644,636.16	2,648,500.00	11,312,944.18
ค่าเสื่อมราคาสำหรับปี						
2556			10,112,535.14	บาท		
2555			10,633,390.17	บาท		

ณ วันที่ 31 ธันวาคม 2556 สหาคมมีเครื่องใช้สำนักงาน เครื่องคอมพิวเตอร์และอุปกรณ์จำนวนหนึ่งซึ่งตัดค่าเสื่อมราคาหมดแล้วแต่ยังใช้งานอยู่มูลค่าตามบัญชีก่อนหักค่าเสื่อมราคาสะสม ของสินทรัพย์ดังกล่าวมีจำนวนเงิน 70,007,888.51 บาท (2555 : 70,391,416.50 บาท)

ลงชื่อ..... นายกสมาคม
(นายจักษ์ชัย พานิชพัฒน์)

ลงชื่อ..... เจริญภูมิสมาคม
(นางภัทร์ชนก กรกมลพฤกษ์)



9. สินทรัพย์ไม่มีตัวตน – สุทธิ

(หน่วย : บาท)

	โปรแกรมคอมพิวเตอร์	โปรแกรมคอมพิวเตอร์ระหว่างการพัฒนา	รวม
ราคาทุน :			
ณ วันที่ 31 ธันวาคม 2555	32,895,736.71	200,000.00	33,095,736.71
เพิ่มขึ้น	515,600.00	-	515,600.00
ลดลง	-	-	-
ณ วันที่ 31 ธันวาคม 2556	33,411,336.71	200,000.00	33,611,336.71
ค่าตัดจำหน่ายสะสม :			
ณ วันที่ 31 ธันวาคม 2555	21,179,977.53	-	21,179,977.53
เพิ่มขึ้น	3,492,817.18	-	3,492,817.18
ณ วันที่ 31 ธันวาคม 2556	24,672,794.71	-	24,672,794.71
มูลค่าสุทธิตามบัญชี :			
ณ วันที่ 31 ธันวาคม 2555	11,715,759.18	200,000.00	11,915,759.18
ณ วันที่ 31 ธันวาคม 2556	8,738,542.00	200,000.00	8,938,542.00
ค่าตัดจำหน่ายสำหรับปี			
2556		3,492,817.18	บาท
2555		2,975,715.35	บาท

10. หนี้สินตามสัญญาเช่าการเงิน

	บาท	
	2556	2555
หนี้สินตามสัญญาเช่าการเงิน	604,063.69	604,063.69
หัก ดอกเบี้ยในอนาคตของสัญญาเช่าทางการเงิน	(22,092.28)	(22,092.28)
มูลค่าปัจจุบันของหนี้สินตามสัญญาเช่าทางการเงิน - ส่วนที่ถึงกำหนดชำระภายในหนึ่งปี	581,971.41	581,971.41

สมาคมได้ทำสัญญาเช่าทางการเงินสำหรับเครื่องคอมพิวเตอร์ และโปรแกรมระบบงาน โดยสัญญาสิ้นสุดในปี 2555 อัตราดอกเบี้ยร้อยละ 15.19 ต่อปี ณ วันที่ 31 ธันวาคม 2556 ยังคงมีค้างงวดค้างอีก 1 งวดกรรมสิทธิ์ในทรัพย์สินที่ซื้อภายใต้สัญญาเช่าทางการเงินนี้จะโอนเป็นกรรมสิทธิ์ของสมาคม ต่อเมื่อสมาคมได้ชำระเงินงวดสุดท้ายแล้ว

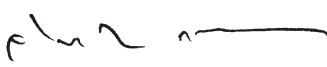
ลงชื่อ..........นายกสมาคม
(นายจ๊กชัย พานิชพัฒน์)

ลงชื่อ..........เหรัญญิกสมาคม
(นางภัทร์ชนก กรกมลพฤกษ์)

11. หนี้สินหมุนเวียนอื่น ประกอบด้วย

	บาท	
	2556	2555
ภาษีมูลค่าเพิ่มค้างจ่าย	542,812.99	572,886.25
ภาษีหัก ณ ที่จ่ายค้างจ่าย	271,670.01	437,761.73
เงินประกันสังคมค้างจ่าย	178,860.00	177,054.00
ภาษีขายยังไม่ถึงกำหนด	622,674.41	679,196.09
เจ้าหนี้อื่น	950,524.00	1,875,195.00
รวม	2,566,541.41	3,742,093.07

12. การผูกพันผลประโยชน์พนักงานเกษียณอายุ

จำนวนเงินสำรองผลประโยชน์ระยะยาวของพนักงานซึ่งเป็นเงินชดเชยเมื่อออกจากงาน ณ วันที่ 31 ธันวาคม 2556 และ 2555 แสดงได้ดังนี้

	บาท	
	2556	2555
การผูกพันตามโครงการผลประโยชน์ต้นปี	11,259,750.38	9,469,253.63
ต้นทุนบริการในปัจจุบัน	1,217,373.12	2,414,618.75
ผลประโยชน์ที่จ่ายในระหว่างปี	-	(624,122.00)
การผูกพันตามโครงการผลประโยชน์ปลายปี	12,477,123.50	11,259,750.38

13. หนี้สินไม่หมุนเวียนอื่น

หนี้สินไม่หมุนเวียนอื่น คือรายได้จากค่าบำรุงสมาชิกรับล่วงหน้าที่มีอายุมากกว่า 1 ปี

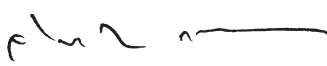
ลงชื่อ..........นายกสมาคม
(นายจ๊กกัชัย พานิชพัฒน์)

ลงชื่อ..........เจริญญิกสมาคม
(นางภัทร์ชนก กรกมลพฤษ)



14. ภาษีเงินได้นิติบุคคล

สมาคมเสียภาษีเงินได้จากรายได้ก่อนหักรายจ่ายใดๆ ตาม พ.ร.ก. ฉบับที่ 250 พ.ศ. 2535 ในอัตราดังต่อไปนี้

(1) เงินได้พึงประเมินตามมาตรา 40 (1) - (7) ร้อยละ 10

(2) เงินได้พึงประเมินตามมาตรา 40 (8) ร้อยละ 2 โดยมีรายละเอียดของภาษีเงินได้ ดังนี้

พ.ศ. 2556	รายได้ ที่ต้องเสียภาษี บาท	อัตราภาษี ร้อยละ	จำนวน เงินภาษี บาท
รายได้ค่าบริการออกเอกสารเกี่ยวกับ เครื่องจักรและวัตถุดิบ	103,873,138.50	2	2,077,462.77
รายได้ค่าจัดอบรมและสัมมนา	13,871,500.00	2	277,430.00
รายได้จากกิจกรรมอื่น	2,577,662.66	2	51,553.25
ดอกเบียร์รับ	8,945,196.15	10	894,519.62
รวมภาษีเงินได้ประจำปี			3,300,965.64
หัก ภาษีเงินได้หัก ณ ที่จ่าย ตามมาตรา 3 เตรส			(1,056,081.96)
ภาษีเงินได้นิติบุคคลค้างจ่าย			2,244,883.68
พ.ศ. 2555			
รายได้ค่าบริการออกเอกสารเกี่ยวกับ เครื่องจักรและวัตถุดิบ	103,428,948.49	2	2,068,578.97
รายได้ค่าจัดอบรมและสัมมนา	13,482,500.00	2	269,650.00
รายได้จากกิจกรรมอื่น	2,453,573.60	2	49,071.47
ดอกเบียร์รับ	8,508,988.62	10	850,898.86
รวมภาษีเงินได้ประจำปี			3,238,199.30
หัก ภาษีเงินได้หัก ณ ที่จ่าย ตามมาตรา 3 เตรส			(652,440.91)
ภาษีเงินได้นิติบุคคลค้างจ่าย			2,585,758.39

ส่วนรายได้ค่าลงทะเบียน, ค่าบำรุงที่ได้รับจากสมาชิก, เงิน, ทรัพย์สินที่ได้รับจากการบริจาค และจากการให้โดย เสนหาไม่ต้องนำมารวมคำนวณเป็นรายได้เพื่อเสียภาษีเงินได้ ทั้งนี้ตามประมวลรัษฎากร มาตรา 65 ทวิ (13)

ลงชื่อ.....นายกสมาคม

(นายจ๊กชัย พานิชพัฒน์)

ลงชื่อ.....เหรียญสมาคม

(นางภัทรชนก กรกมลพฤษ)

15. ค่าใช้จ่ายตามลักษณะ:

รายการค่าใช้จ่ายแบ่งตามลักษณะสำหรับปีสิ้นสุดวันที่ 31 ธันวาคม 2556 และ 2555 ประกอบด้วย รายการค่าใช้จ่ายที่สำคัญดังต่อไปนี้

	บาท	
	2556	2555
เงินเดือนและผลประโยชน์อื่นของพนักงาน	57,238,120.29	54,635,888.75
ค่าเสื่อมราคาและค่าตัดจำหน่าย	13,605,352.32	13,609,105.52
ค่าใช้จ่ายในการซ่อมแซมและบำรุงรักษาทรัพย์สิน	8,985,082.97	6,940,858.50
ค่าเช่าที่ทำการ	6,451,152.00	6,282,984.00
วัสดุสิ้นเปลืองสำนักงาน	3,303,173.45	3,088,468.92

16. หนังสือค้ำประกันธนาคาร

สมาคมมีภาระเกี่ยวกับการค้ำประกันกับธนาคารเพื่อค้ำประกันสัญญาเช่าที่ทำการของสมาคม เป็นจำนวน 4,941,090 บาท (2555 : 1,773,295.02 บาท)

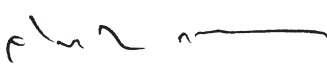
ลงชื่อ..........นายกสมาคม
(นายจ๊กกัชชัย พานิชพัฒน์)

ลงชื่อ..........เหรัญญิกสมาคม
(นางภัทรชนก กรกมลพฤษ)



สำนักงานใหญ่

สำนักงานใหญ่ กรุงเทพฯ สมาคมสโมสรนักลงทุน

เลขที่ 1 อาคาร ที พี แอนด์ ที ชั้น 12, 16 ถนนวิภาวดีรังสิต แขวงจตุจักร เขตจตุจักร กรุงเทพฯ 10900
โทรศัพท์ : 66 (0) 2936 1429 โทรสาร : 66 (0) 2936 1441-2
เว็บไซต์ : <http://www.ic.or.th> อีเมล : is-investor@ic.or.th



สำนักงานสาขา

สำนักงานสาขา จ. ชลบุรี

ศูนย์เศรษฐกิจการลงทุน ภาคที่ 4
เลขที่ 46 หมู่ 5 นิคมอุตสาหกรรมแหลมฉบัง
ถนนสุขุมวิท ตำบลทุ่งสุขลา อำเภอศรีราชา
จังหวัดชลบุรี 20230
โทรศัพท์ : 66 (038) 404040, 66 (038) 404042,
66 (038) 404051
โทรสาร : 66 (038) 493701, 66 (038) 493702
อีเมล : ic-chonb@ic.or.th

สำนักงานสาขา จ. เชียงใหม่

ห้องที่ 108 อาคารเอร์พอร์ต บีซีเนส ปาร์ค
เลขที่ 90 ถนนมหาราช ตำบลหายยา
อำเภอเมือง จังหวัดเชียงใหม่ 50100
โทรศัพท์ : 66 (053) 203403
โทรสาร : 66 (053) 203411
อีเมล : ic-chmai@ic.or.th

สำนักงานสาขา จ. นครราชสีมา

ศูนย์เศรษฐกิจการลงทุน ภาคที่ 2
เลขที่ 2112/22 ถนนมิตรภาพ ตำบลในเมือง
อำเภอเมือง จังหวัดนครราชสีมา 30000
โทรศัพท์ : 66 (044) 213515 , 66 (044) 352124
โทรสาร : 66 (044) 351172
อีเมล : ic-korat@ic.or.th

สำนักงานสาขา จ. ขอนแก่น

เลขที่ 177/54 หมู่ 17 ถนนมิตรภาพ
ตำบลในเมือง อำเภอเมือง จังหวัดขอนแก่น 40000
โทรศัพท์ : 66 (043) 270886
โทรสาร : 66 (043) 270887
อีเมล : ic-khonkaen@ic.or.th

สำนักงานสาขา จ. สุราษฎร์ธานี

เลขที่ 49/21-22 ถนนสุราษฎร์-พุนพิน
ตำบลมะขามเตี้ย อำเภอเมือง
จังหวัดสุราษฎร์ธานี 84000
โทรศัพท์ : 66 (077) 284637, 66 (077) 284638
โทรสาร : 66 (077) 284638
อีเมล : ic-surat@ic.or.th

สำนักงานสาขา จ. สงขลา

เลขที่ 7,9,11,13,15 อาคารโฆษงค์ ชั้น 1
ถนนจตุทิศ 1 ตำบลหาดใหญ่ อำเภอหาดใหญ่
จังหวัดสงขลา 90110
โทรศัพท์ : 66 (074) 248021
โทรสาร : 66 (074) 248021, 66 (074) 347160
อีเมล : ic-songk@ic.or.th



สมาคมสโมสรนักลงทุน

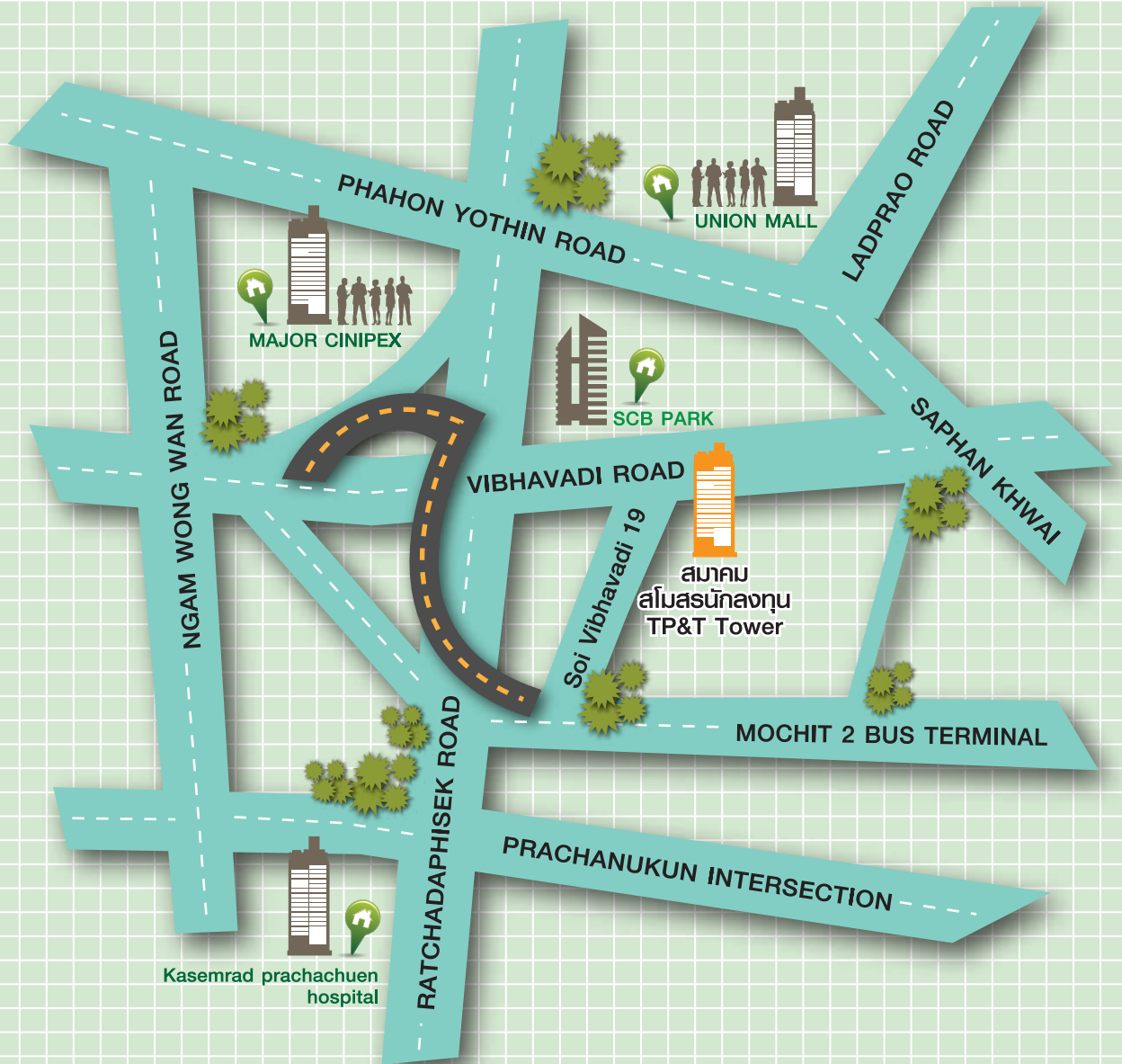



สมาคมสโมสรนักลงทุน Investor Club Association

เลขที่ 1 อาคารทีพีแอนด์ที ชั้น 12, 16 ถนนวิภาวดี-รังสิต เขตจตุจักร กรุงเทพฯ 10900
โทรศัพท์ : 0 2936 1429 โทรสาร : 0 2936 1441-2
E-mail : is-investor@ic.or.th

www.ic.or.th

Investor
Service

Member

