



สมาคมสโมสรนักลงทุน
Investor Club Association

เลขที่ 1 อาคารทีพีเอนด์ที ชั้น 12, 16 ถนนวิภาวดีรังสิต แขวงจตุจักร เขตจตุจักร กรุงเทพฯ 10900
โทรศัพท์ 0 2936 1429 โทรสาร 0 2936 1441-2
E-mail : is-investor@ic.or.th

www.ic.or.th

20th
Anniversary



Annual Report 2555
รายงานประจำปี

สารบัญ

- 1 สารจากนายกสมาคมสโมสรนักลงทุน
- 2 ความเป็นมาของสมาคมสโมสรนักลงทุน
- 4 โครงสร้างองค์กร
- 6 คณะกรรมการสมาคม
- 10 คณะอนุกรรมการสมาคม
- 12 ผลการดำเนินงาน
- 24 การพัฒนาบริการและพัฒนากุศลสาร
- 28 2 ทศวรรษ กับการเติบโตที่ยั่งยืน
- 30 กิจกรรมเพื่อสังคม
- 31 แพนงานปี 2556
- 34 รายงานของฟู้ดสอบบัญชีรับอนุญาต
- 35 งบการเงินประจำปี 2555

สารจากนายก สมาคมสโมสรนักลงทุน

การเปิดให้บริการออกหนังสือการส่งปล่อยเครื่องจักรและอุปกรณ์ด้วยระบบอิเล็กทรอนิกส์ใหม่ หรือ eMT ใหม่ (eMT Online) เมื่อกลางปี 2555 ที่ผ่านมา ได้รับความร่วมมือจากสมาชิก และผู้ใช้บริการเป็นอย่างมาก ตั้งแต่การร่วมเป็นบริษัทร่วมทดสอบระบบในช่วงแรก การเข้าอบรมเตรียมความพร้อมก่อนการใช้งานระบบจริง ตลอดจนการปรับตัวและยอมรับการใช้งานเมื่อมีการเปิดใช้ระบบอย่างเป็นทางการ โดยมีผลตอบรับในทางที่ดียิ่งขึ้นตามลำดับ

การเปิดบริการดังกล่าวเป็นเพียงส่วนหนึ่งของงานบริการโดยรวม ปัจจุบันสมาคมยังคงมุ่งเน้นการพัฒนาบริการต่างๆ ส่วนให้มีความคุณภาพและประสิทธิภาพอย่างต่อเนื่อง อาทิ ปี 2556 จะเป็นการเตรียมการและเปิดบริการงานออกหนังสือการส่งปล่อยและตัดบัญชีวัตถุดิบด้วยระบบคอมพิวเตอร์ ระบบ RMTS - 2011 การส่งใบแจ้งหนี้ระบบอิเล็กทรอนิกส์ และการเปิดเว็บไซต์สมาคมโฉมใหม่ เป็นต้น

สมาคมได้ทำการสำรวจความพึงพอใจของผู้ใช้บริการด้านต่างๆ โดยมีหน่วยงานภายนอกที่น่าเชื่อถือและเป็นที่ยอมรับเป็นผู้ดำเนินการสำรวจ ซึ่งต้องขอขอบคุณผู้ใช้บริการทุกท่านที่ให้ความร่วมมือในการตอบแบบสอบถาม โดยผลสรุปอยู่ในเกณฑ์ที่ดีและมีข้อเสนอแนะที่สร้างสรรค์จากผู้ใช้บริการ ซึ่งสมาคมจะนำไปเป็นแนวทางการปรับปรุงงานของสมาคมในอนาคตต่อไป



สุดท้ายนี้ ในนามของคณะกรรมการสมาคมสโมสรนักลงทุน ผมขอขอบคุณสมาชิกทุกท่านที่ได้มอบความไว้วางใจให้คณะกรรมการทำหน้าที่บริหารสมาคมในการเลือกตั้งคณะกรรมการบริหารสมาคมที่ผ่านมา ขอให้เชื่อมั่นว่าคณะกรรมการทุกท่านจะพยายามพัฒนาการบริการของสมาคมทุกด้านให้ดียิ่งขึ้น

(นายจกัชชัย พานิชพัฒน์)
นายกสมาคมสโมสรนักลงทุน



“สมาคมสโมสรนักลงทุน ก่อตั้งขึ้นเมื่อปี 2536 โดยมีวัตถุประสงค์ เพื่อเป็นศูนย์กลางสำหรับนักลงทุน ได้พบปะแลกเปลี่ยนข้อมูลข่าวสารการลงทุน พร้อมให้บริการและอำนวยความสะดวก สำหรับการให้คำปรึกษา การบริการ และสนับสนุนด้านต่างๆ แก่ผู้ประกอบการ นักลงทุนทั้งชาวไทยและต่างประเทศ”

การให้บริการในช่วงแรก สมาคมเปิดให้บริการ การออกหนังสือสั่งปล่อยและตัดบัญชีวัตถุดิบด้วยระบบ คอมพิวเตอร์ Raw Materials Tracking System หรือ เรียกว่า RMTS และการออกหนังสือสั่งปล่อยเครื่องจักร ด้วยระบบคอมพิวเตอร์ Machine Tracking System หรือเรียกว่า MCTS สำหรับผู้ประกอบการ นักลงทุน ที่ได้รับการส่งเสริมการลงทุนจากสำนักงานคณะกรรมการ ส่งเสริมการลงทุน หรือ บีโอไอ ซึ่งงานบริการทั้งสองส่วน สามารถเพิ่มความสะดวกรวดเร็วให้กับกิจการที่ได้รับการ ส่งเสริมได้อย่างมีประสิทธิภาพ ส่งผลให้ผู้ประกอบการ และนักลงทุน ลดต้นทุนด้านการผลิต ประหยัดเวลาการ ดำเนินงานต่างๆ ได้อย่างดี

สมาคมได้เปิดให้บริการด้านการฝึกอบรมและ สัมมนาสำหรับนักลงทุน ผู้ประกอบการและผู้สนใจทั่วไป โดยเฉพาะอย่างยิ่ง การจัดทำหลักสูตรเกี่ยวกับขั้นตอนและ วิธีการดำเนินงานสำหรับกิจการที่ได้รับการส่งเสริมการลงทุน เพื่อให้ผู้ใช้บริการสมาคมสามารถดำเนินการได้ตามแนวทาง ที่บีโอไอกำหนดไว้อย่างถูกต้อง รวมทั้งการจัดทำหลักสูตร ด้านการบริการ การบริหารจัดการองค์กรต่างๆ ด้าน เพื่อ พัฒนาศักยภาพองค์กรและบุคลากรในองค์กรของผู้ใช้ บริการให้เข้มแข็งอย่างมีประสิทธิภาพและประสิทธิผล

การพัฒนาคุณภาพงานบริการของสมาคมให้ถูกต้อง โปร่งใสและสามารถตรวจสอบได้ สมาคมได้นำระบบการ รับรองคุณภาพมาตรฐาน ISO มาใช้ เพื่อสร้างความเชื่อมั่น แก่ผู้ใช้บริการ โดยเริ่มจากการรับรองคุณภาพมาตรฐาน ISO 9002 : 1994 พร้อมการพัฒนาอย่างต่อเนื่องจนถึง ปัจจุบัน ด้วยการรับรองคุณภาพมาตรฐาน ISO 9001 : 2008

สมาคมมุ่งมั่นพัฒนาการบริการตลอดเวลา เพื่อ สสนองตอบความต้องการของผู้ใช้บริการที่เพิ่มขึ้นให้ได้รับ ความสะดวก รวดเร็วและมีความพึงพอใจในการบริการ สูงสุด เห็นได้จากช่วง 10 ปี ที่ผ่านมา สมาคมปรับปรุงและ พัฒนางานบริการใหม่ๆ ด้วยการนำเทคโนโลยีที่ทันสมัย มาใช้มากขึ้น เช่น การปรับปรุงงานบริการออกหนังสือการ สั่งปล่อยเครื่องจักรด้วยระบบส่งข้อมูลทางอิเล็กทรอนิกส์ ที่เรียกว่า Electronics Machine Tracking System (eMT) ในปี 2548 การให้บริการข่าวสารผ่านทางจดหมาย อิเล็กทรอนิกส์ (Electronic Mail) ในปี 2551 การปรับปรุง บริการส่งเอกสารทางแฟกซ์ (FAX Server) ให้เป็นระบบ Import Online การรับ - ส่งข้อมูลระบบ RMTS ผ่าน USB Port ในปี 2553 เป็นต้น

ในปี 2555 สมาคมได้พัฒนางานบริการออกหนังสือ การสั่งปล่อยและตัดบัญชีวัตถุดิบ ด้วยระบบ RMTS - 2011 ที่เพิ่มความสะดวกรวดเร็ว สามารถรองรับการ เชื่อมโยงแลกเปลี่ยนข้อมูลกับกรมศุลกากร และตอบสนอง การใช้งานของผู้ใช้บริการได้ครอบคลุมทุกขั้นตอน

สำหรับงานบริการข้อมูลออนไลน์ สมาคมได้พัฒนา เว็บไซต์สมาคมใหม่ให้มีประสิทธิภาพยิ่งขึ้น พร้อมเปิด บริการข้อมูลข่าวสารที่ทันสมัยเกี่ยวกับด้านการลงทุน โดยเฉพาะ ภายใต้ชื่อ Investment Windows รวมถึง การเปิดบริการ eMT Counter Service ซึ่งสามารถอำนวยความสะดวกให้กับผู้ใช้บริการได้อย่างรอบด้าน

นอกจากนี้ สมาคมให้ความสำคัญกับการช่วยเหลือ เกื้อกูลชุมชนและสังคมในพื้นที่ห่างไกล โดยจัดกิจกรรม ส่งเสริมด้านการศึกษา ภายใต้โครงการ “สนับสนุน การศึกษาของเด็กไทยในถิ่นทุรกันดาร” งบประมาณ 3 ล้านบาท ในปี 2552 และต่อเนื่องด้วยโครงการ “ปลูก รากฐานสร้างคนดี เทิดพระบารมีแด่พระเจ้าอยู่หัว” ในปี 2553 - 2554 ด้วยงบประมาณ 7 ล้านบาท สนับสนุนการ พัฒนาด้านการศึกษาและด้านการทำนุบำรุงพระพุทธศาสนา โดยมีสมาชิกและผู้ใช้บริการร่วมสมทบบริจาคกับสมาคม ซึ่งสามารถช่วยเหลือโรงเรียนได้กว่า 40 โรงเรียน และ บุรณสถาน 3 แห่ง ในหลายจังหวัดทั่วประเทศ

ปัจจุบันสมาคมสโมสรนักลงทุน มีสมาชิกกว่า 1,300 ราย ผู้ใช้บริการกว่า 4,000 บริษัท เปิดให้บริการ ทั่วประเทศด้วยสาขาบริการหลัก 6 สาขา ได้แก่ ชลบุรี (แหลมฉบัง) นครราชสีมา ขอนแก่น เชียงใหม่ สงขลา และสุราษฎร์ธานี โดยมีสาขาย่อย 1 สาขา ณ ท่าอากาศยาน สุวรรณภูมิ ทุกสำนักงานสาขาสมาคมเตรียมความพร้อม ให้บริการทุกด้าน ทั้งบุคลากร อุปกรณ์ดำเนินงานที่ เพิ่มศักยภาพเทคโนโลยีให้ทันสมัยและรองรับได้ในทุก สถานการณ์ เพื่อประโยชน์สูงสุดของผู้ใช้บริการ

วัตถุประสงค์การก่อตั้งสมาคมสโมสรนักลงทุน

1. เป็นศูนย์กลางให้นักลงทุนได้พบปะแลกเปลี่ยน ข้อมูลข่าวสารด้านการลงทุน
2. รวบรวมและเผยแพร่ข้อมูลข่าวสารด้านการลงทุน ทั้งในประเทศและต่างประเทศ
3. บริการและอำนวยความสะดวกต่อนักลงทุน
4. บริการให้คำปรึกษาด้านการลงทุน
5. ให้บริการฝึกอบรม และจัดสัมมนาเพื่อพัฒนา ความรู้ ความสามารถและทักษะสำหรับบุคลากร ในภาคธุรกิจและผู้สนใจทั่วไป
6. ร่วมมือ และประสานงานกับหน่วยงานอื่นๆ ที่ เกี่ยวข้องเพื่อประโยชน์ต่อนักลงทุน
7. ส่งเสริมกิจการที่เป็นประโยชน์ต่อสมาชิกและ ต่อสังคม
8. ไม่ดำเนินการใดๆ ที่เกี่ยวข้องกับการเมือง



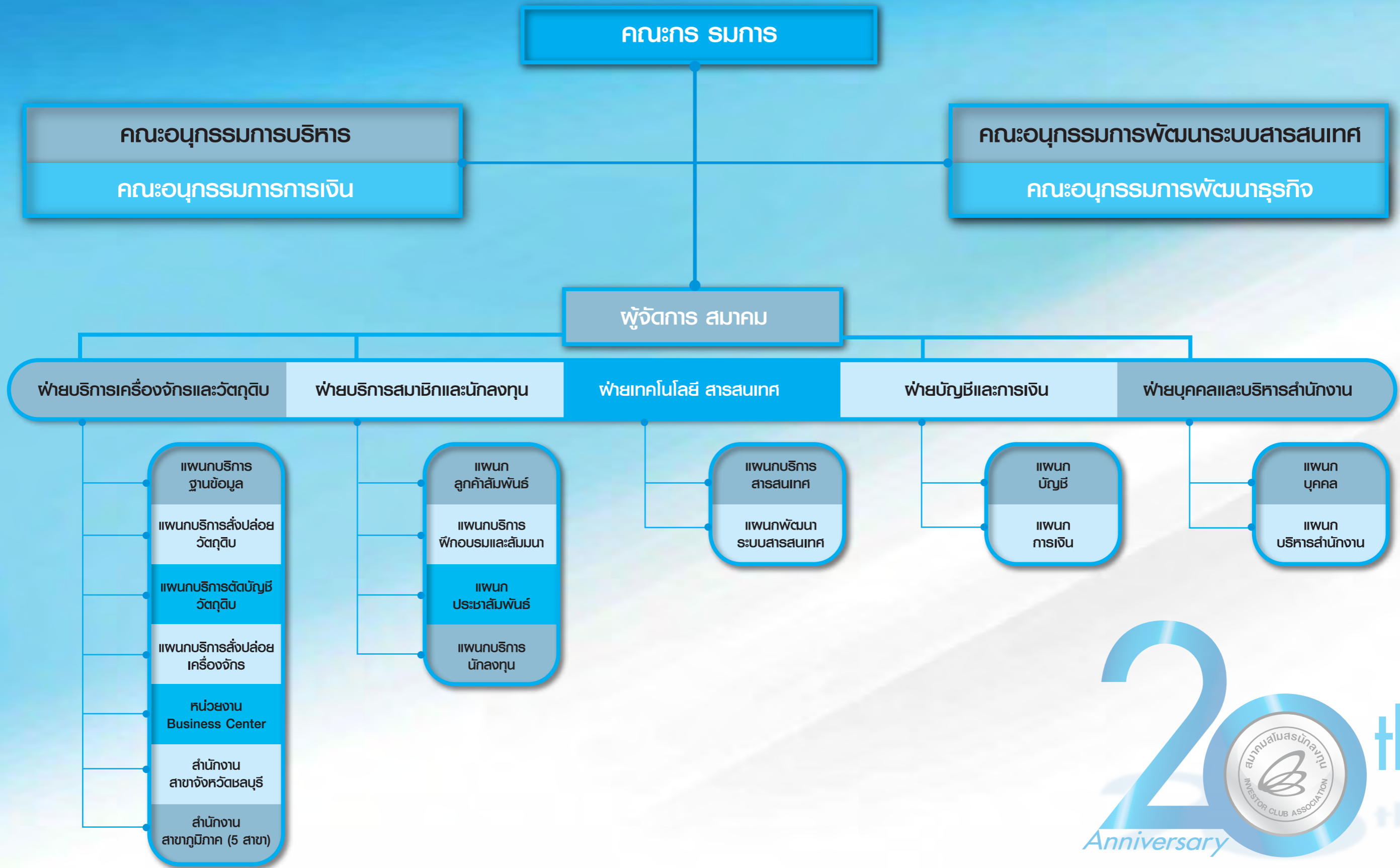



นายจกักรัชย์ พานิชพัฒน์
นายกสมาคมสโมสรนักลงทุน



นายสมมติ เปรมประภา
อุปนายกคนที่ 1



นายพงษ์ศักดิ์ อังสุพันธ์
อุปนายกคนที่ 2



นางชุตากรณ์ ลิมพสาระ
อุปนายกคนที่ 3



นายสุรพร สิมะกุล
กรรมการ



นายไพโรจน์ ไสมุกดี
กรรมการ



นายสุชาติ พิเศษวานิช
กรรมการ



นายวิทยา ไพรสุวรรณ
กรรมการ



นางสาวสุดจิตร อีกรโทยวงศ์
กรรมการ

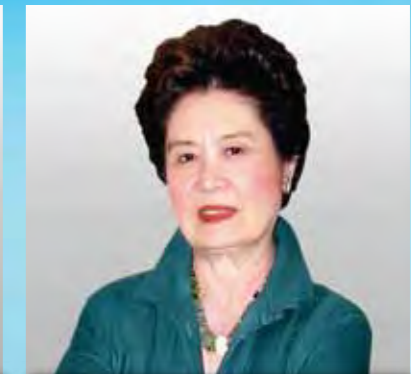

นางสีศิริภรณ์ มุขยรัตน์
กรรมการ



นายธำรง มหัจฉริยวงศ์
กรรมการ



นางวาสนา มุกตานนท์
กรรมการ



นางสาวอรุณ สุขเกษม
กรรมการ



นายเจษฎา ศรีศึก
กรรมการ



นางสาวจิตรา กุลวานิช
กรรมการ



นางอรรชกา สิบบุญเรือง
กรรมการ



นางศิริกัญญา สุจินัย
กรรมการ



นายอิทธิมนต์ อ่าวสินธุ์ศิริ
กรรมการ



นายโชคชัย แก้วแสง
กรรมการ



นายเศกสรรค์ เรืองโวหาร
กรรมการ



นางศิริรัตน์ สุกี๊ประสม
กรรมการ



นางสาวอ้วนรินทร์ พัฒนพันธ์ชัย
กรรมการ



นางสาวดวงใจ อัครจินตจิตร
กรรมการ



นายอภิชาติ ลีอิสสระบุญกุล
กรรมการ



นายภูพงษ์ ไบมณฑา
กรรมการ



นางสาวสุพรรณี วชิรปราการสกุล
กรรมการและปฎิบัติ



นายศุภวัชชัย ณะสุนทร
กรรมการและประชาสัมพันธ์



นายคำนวณ ศรีพงษ์พันธ์
กรรมการและนายทะเบียน



นางภัทรชนก กรกมลพฤกษ์
กรรมการและทริฎฎิฎิ



นายสงคักดิ์ ลิ้มบานเย็น
กรรมการและเลขานุการ

อำนาจและหน้าที่

1. มีอำนาจออกระเบียบปฏิบัติต่างๆ เพื่อให้สมาชิกได้ปฏิบัติ โดยระเบียบปฏิบัตินั้นจะต้องไม่ขัดต่อข้อบังคับฉบับนี้
2. มีอำนาจแต่งตั้งและถอดถอนเจ้าหน้าที่ของสมาคม
3. มีอำนาจแต่งตั้งกรรมการที่ปรึกษา หรืออนุกรรมการได้ แต่กรรมการที่ปรึกษาหรืออนุกรรมการจะสามารถอยู่ในตำแหน่งได้ไม่เกินวาระของคณะกรรมการที่แต่งตั้ง
4. มีอำนาจเรียกประชุมใหญ่สามัญประจำปี และประชุมใหญ่วิสามัญ
5. มีอำนาจแต่งตั้งกรรมการในตำแหน่งอื่นๆ ที่ยังมีได้กำหนดไว้ในข้อบังคับนี้
6. มีอำนาจบริหารกิจการของสมาคม เพื่อให้เป็นไปตามวัตถุประสงค์ ตลอดจนมีอำนาจอื่นๆ ตามที่ข้อบังคับได้กำหนดไว้
7. มีหน้าที่รับผิดชอบในกิจการทั้งหมดรวมทั้งการเงินและทรัพย์สินทั้งหมดของสมาคม
8. มีหน้าที่จัดให้มีการประชุมใหญ่วิสามัญ ตามที่สมาชิกสามัญจำนวน 1 ใน 5 ของสมาชิกทั้งหมดได้เข้าชื่อร้องขอให้จัดประชุมใหญ่วิสามัญขึ้น ซึ่งการนี้จะต้องจัดให้มีการประชุมใหญ่วิสามัญขึ้นภายใน 30 วัน นับแต่วันที่ได้รับหนังสือร้องขอ
9. มีหน้าที่จัดทำเอกสารหลักฐานต่างๆ ทั้งที่เกี่ยวกับการเงิน ทรัพย์สินและการดำเนินกิจกรรมต่างๆ ของสมาคมให้ถูกต้องตามหลักวิชาการ และสามารถจะให้สมาชิกตรวจสอบได้เมื่อสมาชิกร้องขอ
10. จัดทำบันทึกการประชุมต่างๆ ของสมาคม เพื่อเก็บไว้เป็นหลักฐานและจัดส่งให้สมาชิกได้รับทราบ
11. มีหน้าที่อื่นๆ ตามที่ข้อบังคับได้กำหนดไว้





คณะกรรมการพัฒนารัฐกิจ

- | 1. นายศุขวิชัย | ธนະสุนทร | ประธาน |
|---------------------------------------|----------------|------------------|
| 2. นายสุชาติ | พิศิษฐวานิช | อนุกรรมการ |
| 3. นายวิทยา | ไพโรสุวรรณ | อนุกรรมการ |
| 4. นางสาวสุดจิตร์ | อินทรไทยวงศ์ | อนุกรรมการ |
| 5. นางลิศิรัภ | บุษยรัตน์ | อนุกรรมการ |
| 6. นางสาวสุพรรณิ | วชิรปราการสกุล | อนุกรรมการ |
| 7. นางศิริรัตน์ | สุทีปธรรม | อนุกรรมการ |
| 8. ผู้จัดการสมาคมสโมสรนักลงทุน | | เลขานุการ |
| 9. หัวหน้าฝ่ายบริการสมาชิกและนักลงทุน | | ผู้ช่วยเลขานุการ |

อำนาจและหน้าที่

1. เสนอแนะและกำกับดูแลกิจกรรมที่เกี่ยวข้องกับการพัฒนาธุรกิจใหม่ของสมาคม และเสริมสร้างองค์ความรู้ให้กับสมาคม สมาชิก และลูกค้า
2. พัฒนากิจกรรมเพื่อให้บริการช่วยเหลือและอำนวยความสะดวกแก่นักลงทุน สมาชิก และผู้ใช้บริการ เพื่อส่งเสริมให้เกิดการลงทุนในประเทศ และการลงทุนไทยในต่างประเทศ
3. พิจารณาข้อเสนอนแนะ ข้อคิดเห็น และข้อร้องเรียนที่มีต่อการดำเนินงานของสมาคม เพื่อเสนอแนวทางการปรับปรุงการให้บริการแก่สมาชิกและผู้ใช้บริการ ต่อคณะกรรมการบริหาร และคณะกรรมการสมาคม
4. พิจารณากลับกรองแผนดำเนินงานและงบประมาณในเรื่องที่เกี่ยวข้อง
5. ให้คำปรึกษาแนะนำและกำกับดูแลฝ่ายจัดการของสมาคมในเรื่องงานที่สมาคมให้บริการสมาชิกและลูกค้า เพื่อเพิ่มประสิทธิภาพในการให้บริการและเพิ่มความพึงพอใจแก่ลูกค้า



คณะกรรมการพัฒนาระบบสารสนเทศ

- | 1. นายไพโรจน์ | โสภณฤดี | ประธาน |
|-------------------------------------|-------------------|------------------|
| 2. นางสาวอัจฉรินทร์ | พัฒน์พันธ์ชัย | อนุกรรมการ |
| 3. นายพิชิต | วิวัฒน์รุจิราพงศ์ | อนุกรรมการ |
| 4. นายจิรพล | ทับทิมหิน | อนุกรรมการ |
| 5. นางนฤมล | ศิระวนาตร | อนุกรรมการ |
| 6. นายไชยเจริญ | อติแพทย์ | อนุกรรมการ |
| 7. นายณัฐพงษ์ | ไบมณฑา | อนุกรรมการ |
| 8. ผอ.สำนักสารสนเทศการกองทุน (สทท.) | | อนุกรรมการ |
| 9. นายวีระ | ชัยวีระวัฒน์ | อนุกรรมการ |
| 10. ผู้จัดการสมาคมสโมสรนักลงทุน | | เลขานุการ |
| 11. หัวหน้าฝ่ายเทคโนโลยีสารสนเทศ | | ผู้ช่วยเลขานุการ |

อำนาจและหน้าที่

1. กำกับ ดูแล การพัฒนาระบบสารสนเทศของสมาคม ทั้ง Hardware และ Software ให้ทันสมัย เพื่อเพิ่มประสิทธิภาพในการดำเนินงาน และในการให้บริการแก่ลูกค้า
2. ให้ข้อเสนอนแนะในการพัฒนาระบบสารสนเทศของสมาคม แก่คณะกรรมการบริหารและคณะกรรมการสมาคม
3. อนุมัติงบประมาณที่เกี่ยวข้องโดยตรงด้านสารสนเทศ เพื่อดำเนินการของสมาคม และสำนักงานคณะกรรมการส่งเสริมการลงทุน ในวงเงินโครงการละไม่เกิน 10 ล้านบาท และให้เสนอต่ออนุกรรมการการเงินเพื่อพิจารณาจัดเตรียมงบประมาณให้สอดคล้องกัน

คณะกรรมการบริหาร

- | 1. นางชุตากรณี | ลัมพสาระ | ประธาน |
|--------------------------------|----------------|------------|
| 2. นายสมบัติ | เปรมประภา | อนุกรรมการ |
| 3. นางสาวสุดจิตร์ | อินทรไทยวงศ์ | อนุกรรมการ |
| 4. นายไพโรจน์ | โสภณฤดี | อนุกรรมการ |
| 5. นายสงค์ศักดิ์ | ลิ้มบานเย็น | อนุกรรมการ |
| 6. นายอภิชาติ | ลิ้อสสรระนุกูล | อนุกรรมการ |
| 7. นายคำนวน | ศรีพงษ์พันธ์ | อนุกรรมการ |
| 8. นางภัทรชนก | กรกมลพฤกษ์ | อนุกรรมการ |
| 9. ผู้จัดการสมาคมสโมสรนักลงทุน | | เลขานุการ |

อำนาจและหน้าที่

1. กำกับ ดูแลการทำงานของสมาคมให้เป็นไปตามนโยบายที่คณะกรรมการสมาคมกำหนดไว้
2. อนุมัติงบประมาณและค่าใช้จ่ายต่างๆ ที่ใช้ในการดำเนินงานของสมาคมและสำนักงานคณะกรรมการส่งเสริมการลงทุนโดยตรง ส่วนค่าใช้จ่ายนอกเหนือจากนี้ให้เสนอคณะกรรมการสมาคม

คณะกรรมการการเงิน

- | 1. นายพงษ์ศักดิ์ | อังสุพันธุ์ | ประธาน |
|--------------------------------|-------------------|------------------|
| 2. นายคำนวน | ศรีพงษ์พันธ์ | อนุกรรมการ |
| 3. นางภัทรชนก | กรกมลพฤกษ์ | อนุกรรมการ |
| 4. นางลิศิรัภ | บุษยรัตน์ | อนุกรรมการ |
| 5. นายบุญกุล | จิ่งศิริวัฒน์ธำรง | อนุกรรมการ |
| 6. ผู้จัดการสมาคมสโมสรนักลงทุน | | เลขานุการ |
| 7. หัวหน้าฝ่ายบัญชีและการเงิน | | ผู้ช่วยเลขานุการ |

อำนาจและหน้าที่

1. กำหนดนโยบาย และกำกับ ดูแล ด้านการบัญชีของสมาคม
2. บริหารจัดการด้านการเงินของสมาคม ตามหลักเกณฑ์ที่คณะกรรมการสมาคมกำหนด
3. ให้ข้อเสนอนแนะในการกำหนดนโยบายการเงินและการบัญชีของสมาคม แก่คณะกรรมการบริหาร และคณะกรรมการสมาคม
4. กลับกรองรายงานด้านการเงินของสมาคม
5. กำหนดระเบียบ และวิธีปฏิบัติการทำงานด้านการเงินและการบัญชีของสมาคม



ด้านสมาชิก

สมาชิกของสมาคมจะได้รับสิทธิประโยชน์ต่างๆ ได้แก่ การรับเอกสารข้อมูลข่าวสารเป็นประจำ เช่น IC E-Newsletter วารสารส่งเสริมการลงทุน Thailand Investment Review ประกาศ กฎระเบียบ ข้อบังคับ ใ้ใหม่ของสำนักงานคณะกรรมการส่งเสริมการลงทุน และปฏิทินการฝึกอบรมสัมมนา

ตลอดจนการได้รับสิทธิเข้าร่วมกิจกรรมสมาชิก สัมพันธ์ เช่น เข้าร่วมฟังบรรยายพิเศษฟรี 10 ครั้ง ต่อปี รับส่วนลดต่างๆ เช่น กิจกรรมเยี่ยมชมโรงงาน ศึกษาฐานงาน การฝึกอบรมและสัมมนา การใช้บริการห้องคอมพิวเตอร์ การรับบริการแปลเอกสารและล่าม แปลภาษา การซื้อหนังสือสมาคม และสิทธิขอรับ หนังสือรับรองฐานะ การเงินและรับรองการเป็นสมาชิก เพื่อนำไปยื่นจัดระดับเป็นผู้ส่งออกต่อกรมสรรพกร

Member Level

จำนวนสมาชิก

ณ วันที่ 31 ธันวาคม 2555 สมาคมสโมสรนักลงทุน มีจำนวนสมาชิกทั้งสิ้น 1,481 ราย

- สมาชิกประเภทนิติบุคคล 1,452 บริษัท
- สมาชิกประเภทบุคคลทั่วไป 29 ราย

โดยเป็นสมาชิกประเภทอายุ 3 ปี จำนวน 484 ราย เพิ่มขึ้นจาก ปี 2554 จำนวน 148 ราย หรือร้อยละ 44.04 และสมาชิกประเภทอายุ 5 ปี จำนวน 170 ราย เพิ่มขึ้นจาก ปี 2554 จำนวน 97 ราย หรือร้อยละ 132.87

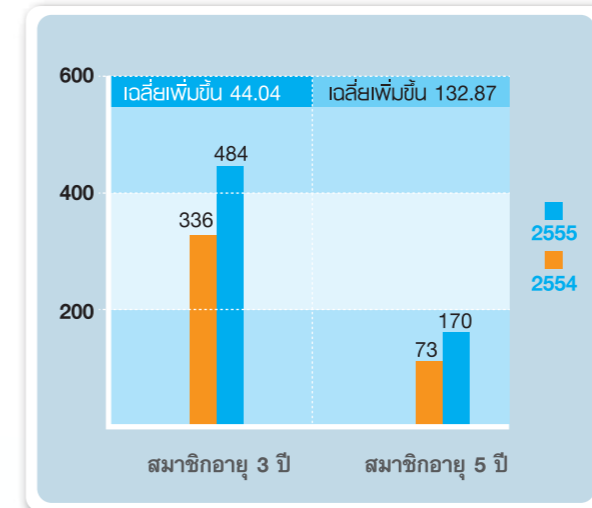

การจัดกิจกรรมสำหรับสมาชิก

จำนวนสมาชิกเข้าร่วมกับกิจกรรมต่างๆ ในปี 2555 ทั้งสิ้น 1,640 คน ดังนี้

การบรรยายพิเศษ

สมาคมจัดบรรยายพิเศษโดยวิทยากรผู้ทรงคุณวุฒิ ที่มีความรู้ ความเชี่ยวชาญ สมาชิกเข้าร่วมกิจกรรมโดยไม่มีค่าใช้จ่ายใดๆ ซึ่งมีบริษัทสมาชิกส่งตัวแทนเข้าร่วมกิจกรรมจำนวน 1,561 คน ในหลักสูตรต่างๆ ได้แก่

- ข้อพึงระวังที่อาจเป็นความผิดเกี่ยวกับกฎหมาย ศุลกากรและการเตรียมความพร้อมในการเข้าสู่ การเป็นประชาคมเศรษฐกิจอาเซียน (AEC)
- ข้อพึงระวังที่ควรรู้ในการจัดทำบัญชีสำหรับกิจการ ที่ได้รับการส่งเสริมการลงทุน
- สิ่งที่ต้องรู้เกี่ยวกับการขออนุญาตพำนักใน ราชอาณาจักรของผู้ได้รับส่งเสริมการลงทุน
- กลยุทธ์การบริหารจัดการนวัตกรรมทั้งองค์กร เพื่อเสริมสร้างศักยภาพการแข่งขันใน AEC
- กลยุทธ์การเจรจาต่อรอง การจัดซื้ออย่างมืออาชีพ
- รอบรู้รอบคอบวิธีการใช้สิทธิประโยชน์ยกเว้นภาษี เงินได้นิติบุคคลสำหรับกิจการที่ได้รับการส่งเสริม การลงทุน
- ฝ่าโลกโลจิสติกส์ ลดต้นทุนพิชิต AEC





เยี่ยมชมโรงงานอุตสาหกรรม

สมาคมจัดกิจกรรมศึกษาดูงานและเยี่ยมชมโรงงานที่ประสบความสำเร็จ ซึ่งมีบริษัทสมาชิกส่งตัวแทนเข้าร่วมกิจกรรม 44 คน โรงงานอุตสาหกรรมที่เข้าศึกษาและเยี่ยมชม ได้แก่

- บริษัท โออาร์พีซี จำกัด (มหาชน)
- บริษัท นาม สุขภัณฑ์ จำกัด

กิจกรรมพิเศษสำหรับสมาชิกประเภทอายุ 3 ปี และ 5 ปี

สมาคมจัดกิจกรรมศึกษาดูงานบริษัทที่ประสบความสำเร็จ หรือหน่วยงานที่เกี่ยวข้องกับการนำเข้า - ส่งออก สำหรับสมาชิกประเภท 3 ปี และ 5 ปี ซึ่งมีบริษัทสมาชิกส่งตัวแทนเข้าร่วมกิจกรรม 35 คน บริษัทที่เข้าศึกษาและเยี่ยมชม ได้แก่

- สำนักงานท่าเรือแหลมฉบัง และห้องบังคับการแหลมฉบังพัฒนา จ.ชลบุรี

ต้นบริการผู้ใช้บริการส่งปล่อยและตัดบัญชีวัตถุดิบและส่งปล่อยเครื่องจักร

ผู้ใช้บริการ คือบริษัทที่ได้รับส่งเสริมการลงทุน และต้องการรับหนังสืออนุมัติให้ใช้สิทธิประโยชน์ลดหย่อนหรือยกเว้นอากรนำเข้าเครื่องจักรและวัตถุดิบมาผลิตสินค้าเพื่อจำหน่ายทั้งในและต่างประเทศ ตามบัตรส่งเสริมการลงทุน

จำนวนผู้ใช้บริการระบบงานเครื่องจักร (eMT) และวัตถุดิบ (RMTS)

ปี 2555 มีจำนวนผู้สมัครเข้าใช้บริการ ทั้งสิ้น 5,961 บริษัท

กิจกรรมสำหรับผู้ใช้บริการ

ผู้ใช้บริการส่งตัวแทนเข้าร่วมกับกิจกรรมต่างๆ ในปี 2555 ทั้งสิ้น 3,952 คน ดังนี้

คลินิกไขปัญหา

สมาคมจัดคลินิกไขปัญหา “ระบบ eMT และ RMTS” เพื่อให้ผู้ใช้บริการปฏิบัติตามขั้นตอนการดำเนินการของระบบต่างๆ ได้อย่างถูกต้อง โดยจัดที่กรุงเทพฯ และชลบุรี มีผู้เข้าร่วมกิจกรรม 371 คน และมีหัวข้อ ดังนี้

- แนวทางการปฏิบัติงานในการใช้บริการตัดบัญชีวัตถุดิบ
- แนวทางปฏิบัติในการใช้บริการงานส่งปล่อยวัตถุดิบด้วยระบบ RMTS และระบบ Import Online
- แนวทางปฏิบัติในการใช้บริการจัดทำฐานข้อมูลรายการวัตถุดิบและสูตรการผลิต
- แนวทางปฏิบัติในการใช้บริการงานเครื่องจักรด้วยระบบ eMT Online

กิจกรรมผู้ให้บริการพบผู้ใช้บริการ

สมาคมได้จัดกิจกรรม “สมาชิกสมาคมพบปะผู้บริหาร BOI” (BOI & IC Networking) เพื่อให้ผู้ใช้บริการได้รับทราบข้อมูลข่าวสารและดำเนินงานตามขั้นตอนด้านนโยบายและสิทธิประโยชน์จากสำนักงานคณะกรรมการส่งเสริมการลงทุนได้อย่างมีประสิทธิภาพ โดยจัดขึ้น 4 ครั้ง ตามสำนักบริหารการลงทุน 1 - 4 มีผู้เข้าร่วมกิจกรรม 184 คน

กิจกรรมประชาสัมพันธ์ ออสม (Workshop) และเปิดให้บริการระบบ eMT Online

สมาคมได้จัดกิจกรรมเพื่อประชาสัมพันธ์และฝึกอบรม (Workshop) ระบบ eMT Online ให้กับผู้ใช้บริการ เพื่อรับทราบข้อมูลภาพรวมระบบ ขั้นตอนการดำเนินงานและเตรียมพร้อมจัดทำข้อมูลสำหรับการใช้งานได้อย่างถูกต้อง โดยจัดขึ้นที่กรุงเทพฯ และสำนักงานสาขา มีผู้เข้าร่วมกิจกรรม 3,397 คน

ต้นบริการฝึกอบรมและสัมมนาทั่วไป

ในปี 2555 ได้เปิดให้บริการฝึกอบรมและสัมมนาในหลักสูตรหลักจำนวนมากกว่า 50 หลักสูตร ประกอบด้วย 3 ส่วน คือ

บริการ Public Training

มีผู้เข้ารับการฝึกอบรม จำนวน 4,066 คน

บริการ In house Training

มีผู้เข้ารับการฝึกอบรม จำนวน 426 คน บริษัทที่รับบริการ มีดังนี้

1. บริษัท เทย์แม็กซ์ ไวโรป อินดัสตรี คอร์ป จำกัด
2. บริษัท เด็นโซ อินเตอร์เนชั่นแนล เอเชีย จำกัด
3. บริษัท โซนิส สตาร์ช เทคโนโลยี จำกัด
4. บริษัท ไทยโอซูก้า จำกัด
5. บริษัท ฮอนด้า ออโตโมบิล (ประเทศไทย) จำกัด
6. บริษัท อีโนเว รับเบอร์ (ประเทศไทย) จำกัด (มหาชน)
7. บริษัท แอลจี อิเล็กทรอนิกส์ (ประเทศไทย) จำกัด
8. บริษัท ไทยวูร์เอ็นจิเนียริง จำกัด
9. บริษัท ไทย เอ็นโอเค จำกัด
10. บริษัท อี พี อี (ประเทศไทย) จำกัด
11. บริษัท โอชิน ไทย ออโตโมทีฟ คาสติง จำกัด
12. บริษัท พีทีที โกลบอล เคมิคอล จำกัด (มหาชน)
13. บริษัท รีทัลจีเวลลี่ แมนูแฟคเจอร์ จำกัด
14. บริษัท เคม-เทรนด์ เทคดิง (ประเทศไทย) จำกัด



จัดฝึกอบรมด้านหลักสูตรการจัดซื้อ โลจิสติกส์ และซัพพลายเชน

โดยร่วมกับ บริษัท อัลฟา แมเนจเม้นท์ คอนซัลแตนท์ จำกัด จำนวน 51 ครั้ง มีผู้เข้าร่วมอบรมสมัครผ่านสมาคม จำนวน 109 คน



ด้านกิจกรรม Business Forum

สมาคมได้จัดการสัมมนา เสวนาทางวิชาการโดยร่วมมือกับพันธมิตรและหน่วยงานที่เกี่ยวข้อง ดังนี้

1. ร่วมกับ บริษัท ไออาร์พีซี จำกัด (มหาชน) บริษัท เจริญโภคภัณฑ์อาหาร จำกัด (มหาชน) และธนาคาร เกียรตินาคิน จำกัด (มหาชน) จัดสัมมนา Investment Forum เรื่อง **“Taking advantage of the ASEAN Economic Community : AEC”** บรรยายภาษาอังกฤษ มีผู้เข้าร่วมกิจกรรม 80 คน



2. ร่วมกับ สำนักงานคณะกรรมการส่งเสริมการลงทุน จัดการสัมมนาในงาน **“SUBCON THAILAND 2012”** เรื่อง **“ครบเครื่องเรื่องสิทธิประโยชน์การนำเข้าเครื่องจักรกับบีไอโอ”** มีผู้เข้าร่วมกิจกรรม 93 คน

3. ร่วมกับ สถาบันบัณฑิตพัฒนบริหารศาสตร์ (NIDA) จัดเสวนาทางวิชาการ เรื่อง **“ทิศทางการลงทุนของประเทศไทยในปี 2555 ภายหลังกฎการณ้ท่วม”** มีผู้เข้าร่วมกิจกรรม 397 คน

4. ร่วมกับ บริษัท รัต เทคเด็คซ์ จำกัด จัดการสัมมนาในงาน **“Manufacturing Expo 2012”** และงาน **“METALEX 2012”** เรื่อง **“BOI สามารถช่วยลดต้นทุนค่าเครื่องจักรและอุปกรณ์ของผู้ประกอบการได้อย่างไร”** มีผู้เข้าร่วมกิจกรรม 157 คน



ด้านบริการนักลงทุน

ในปี 2555 ได้ให้บริการนักลงทุน ดังนี้

1. ข้อมูลธุรกิจและการลงทุน

- จัดทำหน้าต่างการลงทุน (Investment Window) ซึ่งเป็นส่วนหนึ่งของ www.ic.or.th และปรับปรุงข้อมูล สม่ำเสมอ เพื่อบริการข่าวสารด้านเศรษฐกิจการค้าและการลงทุนแก่นักลงทุนทุกสัปดาห์
- รวบรวมและเผยแพร่ประกาศของหน่วยงานราชการที่เกี่ยวข้อง เช่น สำนักงานคณะกรรมการส่งเสริมการลงทุน กรมศุลกากร กรมการค้าต่างประเทศ กรมสรรพสามิต และสำนักงานมาตรฐานผลิตภัณฑ์อุตสาหกรรม เป็นต้น ให้แก่นักลงทุน



2. บริการนักลงทุน

- บริการอำนวยความสะดวกในการศึกษาดูงานของนักลงทุนและหน่วยงานที่เกี่ยวข้องกับการลงทุน เช่น ต้อนรับคณะเจ้าหน้าที่ Council for the Development of Cambodia (CDC) ประเทศกัมพูชา และ คณะเจ้าหน้าที่ The Myanmar Investment Commission (MIC) ประเทศเมียนมาร์ ดูงานด้านบริการของสมาคม
- บริการแปลเอกสารในหลายภาษาให้แก่นักลงทุน
- บริการให้เช่าห้องคอมพิวเตอร์ เพื่อการฝึกอบรมด้วยคอมพิวเตอร์และอุปกรณ์ที่ทันสมัย

ด้านบริการออกเอกสารการส่งปล่อยวัตถุดิบ เครื่องจักร และบริการออกเอกสารการตัดบัญชีวัตถุดิบ



บริการออกเอกสารการส่งปล่อยและตัดบัญชีวัตถุดิบด้วยระบบคอมพิวเตอร์ (Raw Materials Tracking System : RMTS)

สมาคมให้บริการด้านสิทธิประโยชน์แก่ผู้ประกอบการหรือนักลงทุนที่ได้รับการส่งเสริมการลงทุนจากสำนักงานคณะกรรมการส่งเสริมการลงทุนในการนำเข้าและส่งออกวัตถุดิบตามพระราชบัญญัติส่งเสริมการลงทุน โดยสมาคมดำเนินการออกเอกสารที่เรียกว่า เอกสารการส่งปล่อย (นำเข้า) วัตถุดิบ และเอกสารการตัดบัญชี (ส่งออก) วัตถุดิบให้กับผู้ประกอบการ เพื่อนำไปใช้ร่วมกับการดำเนินการตามขั้นตอนทางศุลกากร

การออกเอกสารการส่งปล่อยและตัดบัญชีวัตถุดิบของสมาคม ดำเนินการด้วยการนำเทคโนโลยีที่ทันสมัยด้านระบบคอมพิวเตอร์ ซึ่งเป็นระบบที่ได้รับการออกแบบสำหรับงานบริการด้านสิทธิประโยชน์ของสมาคมโดยเฉพาะมาเป็นเครื่องมือหลัก ทำให้ผู้ใช้บริการได้รับความสะดวก รวดเร็ว โดยงานบริการออกเอกสารการส่งปล่อยวัตถุดิบ สมาคมสามารถดำเนินการแล้วเสร็จภายใน 3 ชั่วโมง ส่วนบริการออกเอกสารการตัดบัญชีวัตถุดิบสามารถดำเนินการแล้วเสร็จภายใน 3 วันนับตั้งแต่วันที่ได้รับเรื่องจากผู้ใช้บริการ

จำนวนผู้ใช้บริการส่งปล่อยและตัดบัญชีวัตถุดิบผ่านสมาคม

ในปี 2555 มีผู้ใช้บริการออกเอกสารการส่งปล่อยและบริการออกเอกสารการตัดบัญชีวัตถุดิบด้วยระบบคอมพิวเตอร์ (RMTS) จำนวน 22,487 บริษัทหรือเฉลี่ย 1,874 บริษัทต่อเดือน ปี 2554 จำนวน 22,310 บริษัทหรือเฉลี่ย 1,859 บริษัทต่อเดือน และปี 2553 จำนวน 22,622 บริษัท หรือเฉลี่ย 1,885 บริษัทต่อเดือน (กราฟที่ 1) โดยในปี 2555 มีผู้ใช้บริการเพิ่มขึ้นจากปี 2554 จำนวน 177 บริษัท หรือร้อยละ 0.79

กราฟที่ 1 เปรียบเทียบจำนวนผู้ใช้บริการระบบ RMTS

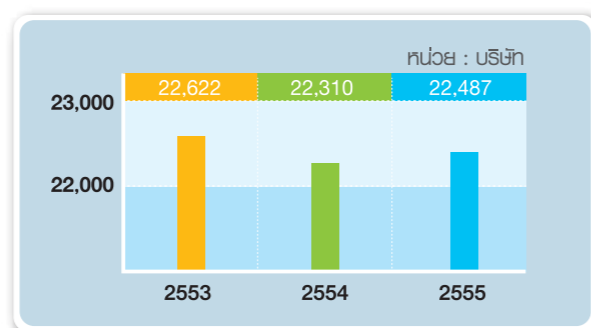

ผู้ใช้บริการที่สำนักงานกรุงเทพฯ จำนวน 15,063 บริษัท หรือเฉลี่ย 1,255 บริษัทต่อเดือน รองลงมาได้แก่สำนักงานสาขาชลบุรี มีผู้ใช้บริการจำนวน 5,857 บริษัท หรือเฉลี่ย 488 บริษัทต่อเดือน และสำนักงานสาขาเชียงใหม่ มีจำนวน 549 บริษัท หรือเฉลี่ย 46 บริษัทต่อเดือน ตามลำดับ (กราฟที่ 2)

กราฟที่ 2 จำนวนผู้ใช้บริการระบบ RMTS สำนักงานกรุงเทพฯ และสำนักงานภูมิภาค

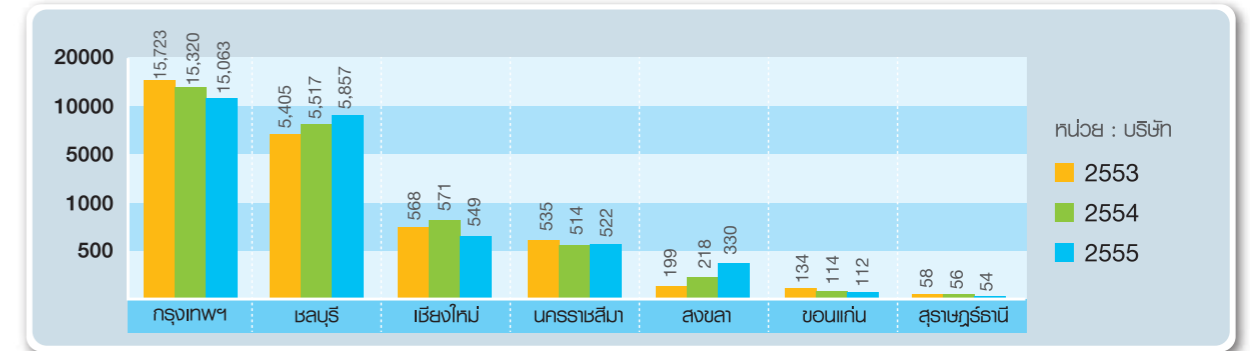

จำนวนใบกำกับสินค้าขาเข้าวัตถุดิบส่งปล่อยผ่านสมาคม

ผู้ใช้บริการได้นำเข้าวัตถุดิบผ่านสมาคมด้วยใบกำกับสินค้าขาเข้าในปี 2555 จำนวน 925,094 ฉบับหรือเฉลี่ย 77,091 ฉบับต่อเดือน ในปี 2554 จำนวน 906,399 ฉบับ หรือเฉลี่ย 75,533 ฉบับต่อเดือน และในปี 2553 จำนวน 959,137 ฉบับหรือเฉลี่ย 79,928 ฉบับต่อเดือน (กราฟที่ 3) โดยในปี 2555 มีจำนวนใบกำกับสินค้าขาเข้าวัตถุดิบเพิ่มขึ้นจากปี 2554 จำนวน 18,694 ฉบับ หรือร้อยละ 2.06

กราฟที่ 3 เปรียบเทียบจำนวนใบกำกับสินค้าขาเข้าวัตถุดิบส่งปล่อยผ่านสมาคม

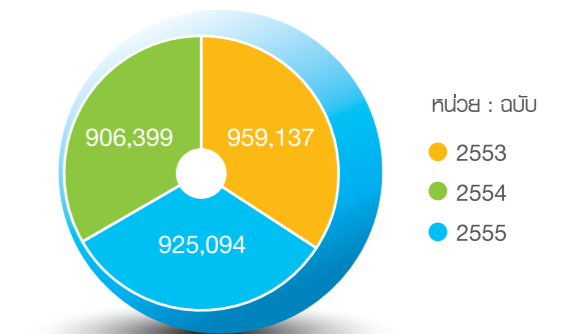

หมายเหตุ จำนวนใบกำกับสินค้าขาเข้า หมายถึง จำนวนการขออนุมัติยื่นภาษีอากรขาเข้าตามปกติและจำนวนการขออนุมัติขอคืนภาษีอากร กรณีใช้ธนาคารค้ำประกัน และการชำระภาษีอากรล่วงหน้าสำหรับผู้ประกอบการขออนุมัติส่งปล่อยวัตถุดิบผ่านสมาคม

มูลค่าการนำเข้าวัตถุดิบผ่านสมาคม

มูลค่าการนำเข้าวัตถุดิบผ่านสมาคมในปี 2555 มีมูลค่าการนำเข้าจำนวน 1,077,888 ล้านบาท หรือเฉลี่ย 89,824 ล้านบาทต่อเดือน ในปี 2554 มีมูลค่าการนำเข้าจำนวน 1,033,824 ล้านบาท หรือเฉลี่ย 86,152 ล้านบาทต่อเดือน และในปี 2553 มีมูลค่าการนำเข้าจำนวน 1,087,416 ล้านบาท หรือเฉลี่ย 90,618 ล้านบาทต่อเดือน (กราฟที่ 4) โดยในปี 2555 มีมูลค่าการนำเข้าวัตถุดิบเพิ่มขึ้นจากปี 2554 จำนวน 44,064 ล้านบาท หรือร้อยละ 4.26

กราฟที่ 4 เปรียบเทียบมูลค่าการนำเข้าวัตถุดิบผ่านสมาคมและการนำเข้ารวมของประเทศ

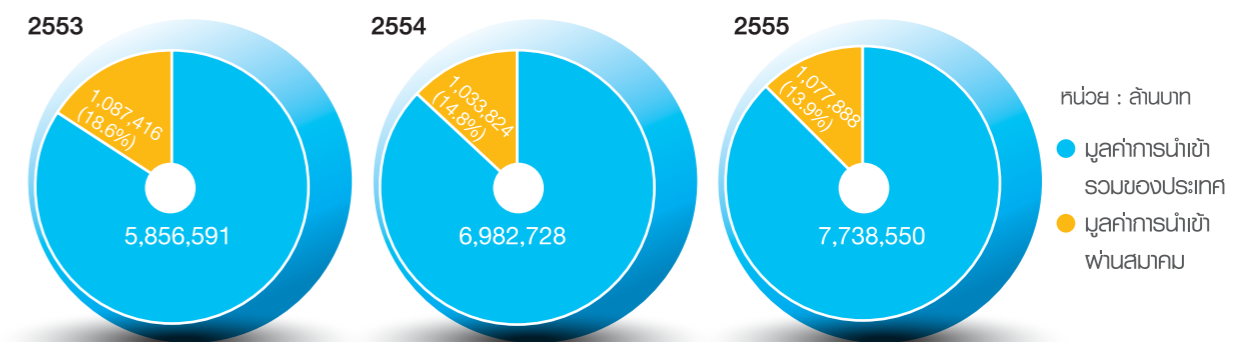

หมายเหตุ * มูลค่าการนำเข้ารวมของประเทศ ข้อมูลจากศูนย์เทคโนโลยีสารสนเทศและการสื่อสาร สำนักงานปลัดกระทรวงพาณิชย์ โดยความร่วมมือจากกรมศุลกากร ** ตัวเลขในวงเล็บ หมายถึง สัดส่วนร้อยละของมูลค่าการส่งออกผ่านสมาคมต่อมูลค่าการส่งออกรวมของประเทศ

ด้านบริการออกเอกสารการส่งปล่อยวัตถุดิบ เครื่องจักร และบริการออกเอกสารการตัดบัญชีวัตถุดิบ

มูลค่าการนำเข้าวัตถุดิบจากการออกเอกสารส่งปล่อยวัตถุดิบผ่านสมาคมปี 2555 เท่ากับ 1,077,888 ล้านบาท โดยกลุ่มอุตสาหกรรมอิเล็กทรอนิกส์และเครื่องใช้ไฟฟ้ามีมูลค่าการนำเข้าสูงสุดจำนวน 590,182 ล้านบาท รองลงมา ได้แก่ กลุ่มเหมืองแร่ เซรามิกส์และโลหะขั้นมูลฐานและผลิตภัณฑ์ กลุ่มเคมีภัณฑ์ กระดาษและพลาสติกและหมวดกิจการบริการและสาธารณูปโภค และกลุ่มเกษตรกรรมและผลิตผลจากการเกษตรและอุตสาหกรรมเบา ตามลำดับ

จากการเปรียบเทียบมูลค่าการนำเข้าวัตถุดิบตามประเภทอุตสาหกรรมในปี 2554 กับปี 2555 พบว่ากลุ่มอุตสาหกรรมอิเล็กทรอนิกส์และเครื่องใช้ไฟฟ้า ในปี 2555 มีมูลค่าการนำเข้าเพิ่มขึ้นจากปี 2554 จำนวน 25,950 ล้านบาท ส่วนอุตสาหกรรมกลุ่มเหมืองแร่ เซรามิกส์และโลหะขั้นมูลฐานและผลิตภัณฑ์ กลุ่มเกษตรกรรมและผลิตผลจากการเกษตรและอุตสาหกรรมเบา กลุ่มเคมีภัณฑ์ กระดาษและพลาสติกและหมวดกิจการบริการและสาธารณูปโภค โดยเฉลี่ยมีอัตราเพิ่มขึ้นจากปี 2554 (กราฟที่ 5)



กราฟที่ 5 มูลค่าการนำเข้าวัตถุดิบผ่านสมาคม แยกตามประเภทอุตสาหกรรม

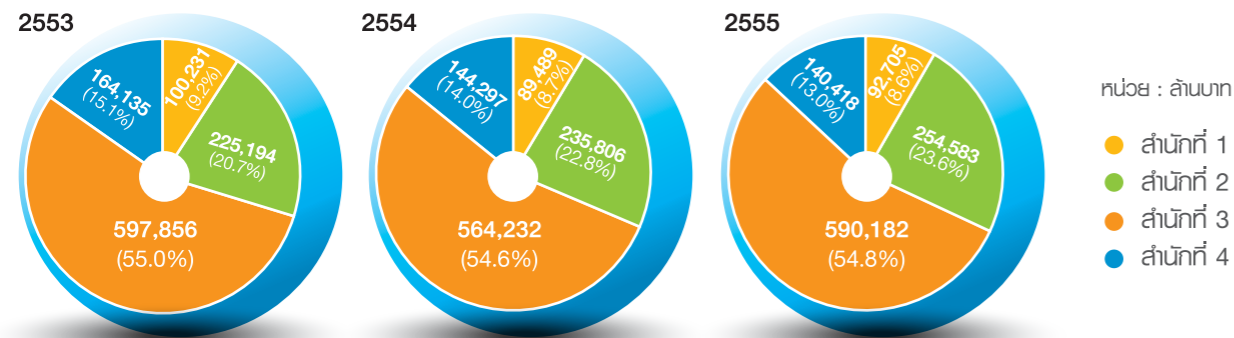

หมายเหตุ * แยกตามสำนักบริหารการลงทุนเฉพาะที่สำนักงานกรุงเทพฯ
 สำนักที่ 1 อุตสาหกรรมประเภท เกษตรกรรมและผลิตผลการเกษตรและอุตสาหกรรมเบา
 สำนักที่ 2 อุตสาหกรรมประเภท เหมืองแร่ เซรามิกส์และโลหะขั้นมูลฐานและผลิตภัณฑ์ โลหะ เครื่องจักรและอุปกรณ์ขนส่ง
 สำนักที่ 3 อุตสาหกรรมประเภท อิเล็กทรอนิกส์และเครื่องใช้ไฟฟ้า
 สำนักที่ 4 อุตสาหกรรมประเภท เคมีภัณฑ์ กระดาษและพลาสติกและหมวดกิจการบริการและสาธารณูปโภค
 ** ตัวเลขในวงเล็บคืออัตราร้อยละของมูลค่าการนำเข้าวัตถุดิบแยกตามสำนักบริหารการลงทุน 1 - 4

จำนวนใบขนสินค้าออกนำวัตถุดิบผ่านสมาคม

ผู้ใช้บริการได้ส่งออกสินค้าสำเร็จรูปและสินค้ากึ่งสำเร็จรูปด้วยใบขนสินค้าขาออกในปี 2555 จำนวน 1,305,110 ฉบับ หรือเฉลี่ย 108,759 ฉบับต่อเดือน ในปี 2554 จำนวน 1,345,892 ฉบับ หรือเฉลี่ย 111,158 ฉบับต่อเดือน และในปี 2553 จำนวน 1,427,241 ฉบับ หรือเฉลี่ย 118,937 ฉบับต่อเดือน (กราฟที่ 6) โดยในปี 2555 มีจำนวนใบขนสินค้าขาออกมูนเงินลดลงจากปี 2554 จำนวน 40,705 ฉบับ หรือร้อยละ 3.02

กราฟที่ 6 เปรียบเทียบจำนวนใบขนสินค้าออกผ่านสมาคม

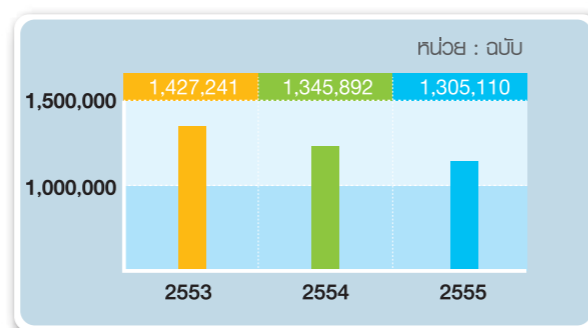

*หมายเหตุ ข้อมูลการส่งออกเป็นตัวเลขที่ผู้ประกอบการนำใบขนสินค้าขาออกมาตัดบัญชีผ่านสมาคมเท่านั้น

มูลค่าการส่งออกที่ตัดบัญชีวัตถุดิบผ่านสมาคม

มูลค่าการส่งออกที่ตัดบัญชีวัตถุดิบผ่านสมาคมในปี 2555 จำนวน 1,935,850 ล้านบาทหรือเฉลี่ย 161,321 ล้านบาทต่อเดือน ในปี 2554 จำนวน 1,842,000 ล้านบาทหรือเฉลี่ย 153,500 ล้านบาทต่อเดือน และในปี 2553 จำนวน 1,925,284 ล้านบาท หรือเฉลี่ย 160,440 ล้านบาทต่อเดือน (กราฟที่ 7) โดยในปี 2555 มีมูลค่าการส่งออกเพิ่มขึ้นจากปี 2554 จำนวน 93,850 ล้านบาท หรือร้อยละ 5.10

กราฟที่ 7 เปรียบเทียบมูลค่าการส่งออกที่ตัดบัญชีวัตถุดิบผ่านสมาคมและการส่งออกรวมของประเทศ

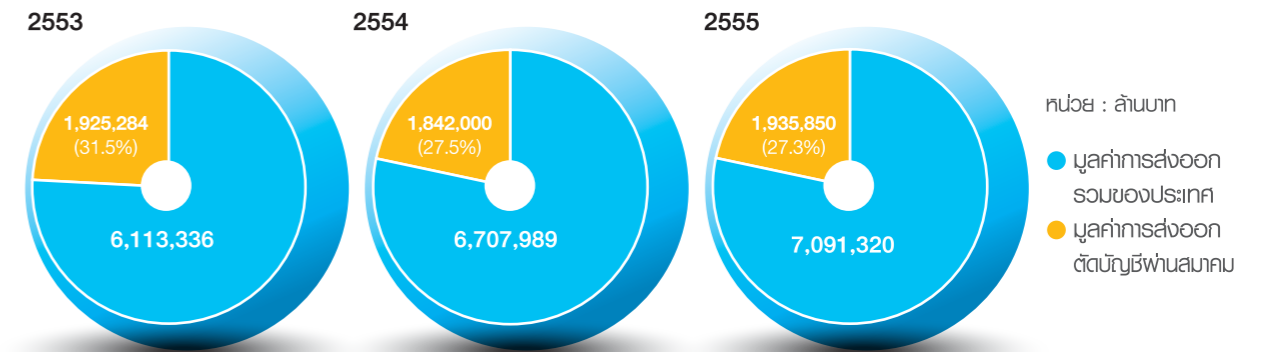

หมายเหตุ *มูลค่าการส่งออกรวมของประเทศ ข้อมูลจากศูนย์เทคโนโลยีสารสนเทศและการสื่อสาร สำนักงานปลัดกระทรวงพาณิชย์ โดยความร่วมมือจากกรมศุลกากร
 **ตัวเลขในวงเล็บ หมายถึง สัดส่วนร้อยละของมูลค่าการส่งออกผ่านสมาคมต่อมูลค่าการส่งออกรวมของประเทศ

มูลค่าการส่งออกที่ตัดบัญชีวัตถุดิบผ่านสมาคมปี 2555 มีมูลค่าทั้งสิ้นรวม 1,935,850 ล้านบาท โดยกลุ่มอุตสาหกรรมอิเล็กทรอนิกส์และเครื่องใช้ไฟฟ้ามีมูลค่าการส่งออกสูงสุด มีจำนวน 997,411 ล้านบาท รองลงมาได้แก่ อุตสาหกรรมประเภทเหมืองแร่ เซรามิกส์ และโลหะขั้นมูลฐานและผลิตภัณฑ์ อุตสาหกรรมประเภทเคมีภัณฑ์ กระดาษและพลาสติกและหมวดกิจการบริการและสาธารณูปโภค และกลุ่มเกษตรกรรมและผลิตผลจากการเกษตรและอุตสาหกรรมเบา ตามลำดับ

จากการเปรียบเทียบมูลค่าการส่งออกตามประเภทอุตสาหกรรมในปี 2554 กับปี 2555 พบว่ากลุ่มอุตสาหกรรมอิเล็กทรอนิกส์และเครื่องใช้ไฟฟ้ามีมูลค่าการส่งออกเพิ่มขึ้นจากปี 2554 จำนวน 21,752 ล้านบาท และกลุ่มอุตสาหกรรมอื่นๆ มีการปรับเพิ่มขึ้นเช่นกัน (กราฟที่ 8)

กราฟที่ 8 เปรียบเทียบมูลค่าการตัดบัญชีวัตถุดิบผ่านสมาคม แยกตามประเภทอุตสาหกรรม

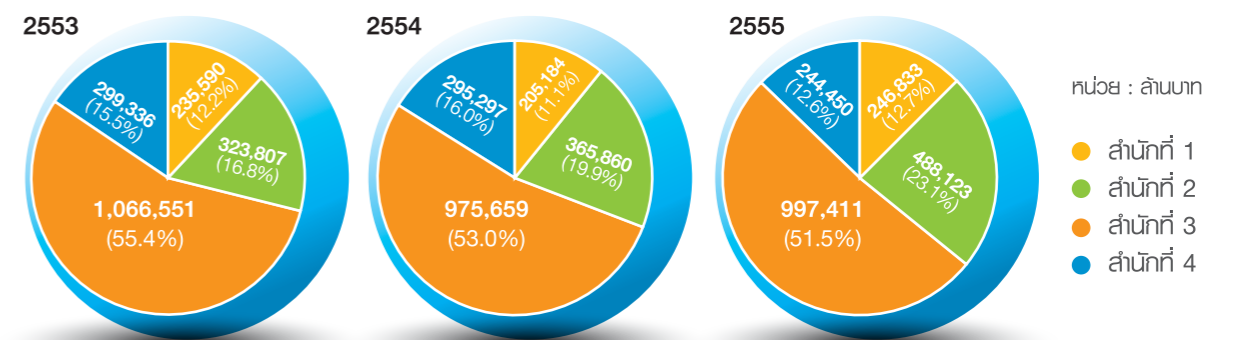

หมายเหตุ * แยกตามสำนักบริหารการลงทุนเฉพาะที่สำนักงานกรุงเทพฯ
 สำนักที่ 1 อุตสาหกรรมประเภท เกษตรกรรมและผลิตผลการเกษตรและอุตสาหกรรมเบา
 สำนักที่ 2 อุตสาหกรรมประเภท เหมืองแร่ เซรามิกส์และโลหะขั้นมูลฐานและผลิตภัณฑ์ โลหะ เครื่องจักรและอุปกรณ์ขนส่ง
 สำนักที่ 3 อุตสาหกรรมประเภท อิเล็กทรอนิกส์และเครื่องใช้ไฟฟ้า
 สำนักที่ 4 อุตสาหกรรมประเภท เคมีภัณฑ์ กระดาษและพลาสติก และหมวดกิจการบริการและสาธารณูปโภค
 ** ตัวเลขในวงเล็บคืออัตราร้อยละของมูลค่าการตัดบัญชีวัตถุดิบแยกตามสำนักบริหารการลงทุน 1 - 4

ด้านบริการออกเอกสารการส่งปล่อยวัตถุดิบ เครื่องจักร และบริการออกเอกสารการตัดบัญชีวัตถุดิบ



สมาคมสโมสรนักลงทุน



บริการงานสิทธิประโยชน์สำหรับเครื่องจักรด้วยระบบอิเล็กทรอนิกส์แบบครบวงจร (Electronics Machine Tracking : eMT Online)

สมาคมให้บริการด้านสิทธิประโยชน์แก่ผู้ประกอบการหรือนักลงทุนที่ได้รับการส่งเสริมการลงทุนจากสำนักงานคณะกรรมการส่งเสริมการลงทุนในการนำเข้าเครื่องจักรและอุปกรณ์ตามพระราชบัญญัติส่งเสริมการลงทุน โดยสมาคมดำเนินการออกเอกสารที่เรียกว่า เอกสารการส่งปล่อย (นำเข้า) เครื่องจักรให้กับผู้ประกอบการ เพื่อนำไปใช้ร่วมกับการดำเนินการตามขั้นตอนทางศุลกากร

ในช่วง 5 ปีที่ผ่านมา สมาคมได้พัฒนาระบบการออกเอกสารส่งปล่อยเครื่องจักรและอุปกรณ์ด้วยระบบอิเล็กทรอนิกส์อย่างต่อเนื่อง ปัจจุบันผู้ใช้บริการสามารถจัดทำข้อมูลการขออนุญาตออกเอกสารการส่งปล่อยเครื่องจักรผ่านระบบอินเทอร์เน็ตได้ด้วยตัวเอง ผ่านระบบ eMT Online พร้อมทั้งติดตามขั้นตอนการดำเนินการได้ตลอดเวลา โดยไม่ต้องเดินทางมาดำเนินการที่สมาคม ส่งผลให้ผู้ใช้บริการได้รับความสะดวกและลดต้นทุนด้านต่างๆ ทั้งเวลาและขั้นตอนการทำงานให้ถึงมือลูกค้าได้เป็นอย่างดี

จำนวนผู้ใช้บริการระบบ eMT

จำนวนผู้ใช้บริการออกเอกสารการส่งปล่อยเครื่องจักรและอุปกรณ์ด้วยระบบอิเล็กทรอนิกส์ ปี 2555 จำนวน 9,999 บริษัทหรือเฉลี่ย 833 บริษัทต่อเดือน ในปี 2554 จำนวน 9,123 บริษัทหรือเฉลี่ย 760 บริษัทต่อเดือน และในปี 2553 จำนวน 8,253 บริษัท หรือเฉลี่ย 688 บริษัทต่อเดือน (กราฟที่ 9) โดยในปี 2555 มีจำนวนผู้ใช้บริการเพิ่มขึ้นจากปี 2554 จำนวน 876 บริษัท หรือร้อยละ 9.60

กราฟที่ 9 เปรียบเทียบจำนวนผู้ใช้บริการออกเอกสารการส่งปล่อยเครื่องจักรและอุปกรณ์

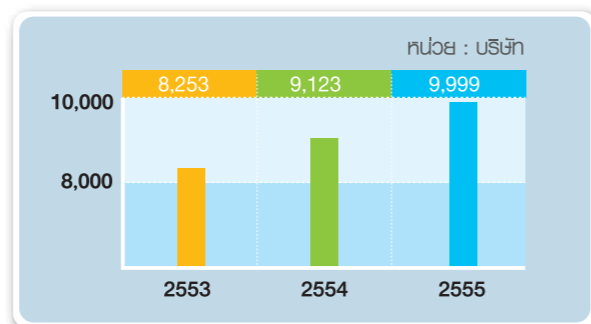

จำนวนใบกำกับสินค้านำเข้าเครื่องจักรผ่านสมาคม

ผู้ใช้บริการได้นำเข้าเครื่องจักรและอุปกรณ์ผ่านสมาคมด้วยใบกำกับสินค้าเข้าในปี 2555 มีจำนวน 116,109 ฉบับหรือเฉลี่ย 9,676 ฉบับต่อเดือน ปี 2554 มีจำนวน 114,914 ฉบับ หรือเฉลี่ย 9,576 ฉบับต่อเดือน และในปี 2553 จำนวน 136,449 ฉบับ หรือเฉลี่ย 11,371 ฉบับต่อเดือน (กราฟที่ 10) โดยในปี 2555 มีจำนวนใบกำกับสินค้าเข้าเครื่องจักรและอุปกรณ์เพิ่มขึ้นจากปี 2554 จำนวน 1,195 ฉบับ หรือร้อยละ 1.04

กราฟที่ 10 เปรียบเทียบจำนวนใบกำกับสินค้าเข้าเครื่องจักรผ่านสมาคม

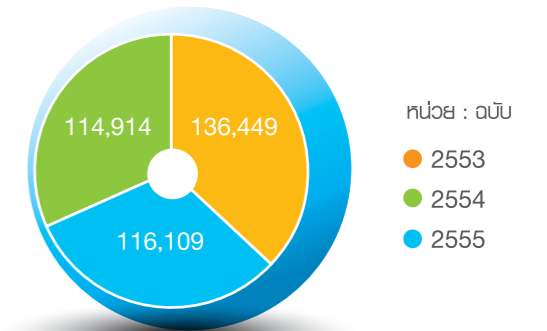

***หมายเหตุ จำนวนใบกำกับสินค้าเข้า หมายถึง จำนวนการขออนุมัติยกเว้นภาษีอากรนำเข้าตามปกติและจำนวนการขออนุมัติขอคืนภาษีอากร กรณีใช้มาตรการกำแพงกันและการชำระภาษีอากรล่วงหน้าผู้ประกอบการนำมาขออนุมัติส่งปล่อยผ่านสมาคม

กราฟที่ 11 เปรียบเทียบมูลค่าการนำเข้าเครื่องจักรผ่านสมาคม ปี 2553 - 2555

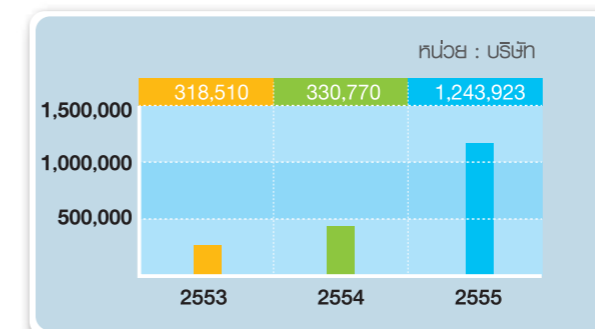

มูลค่าการนำเข้าเครื่องจักรผ่านสมาคม

มูลค่าการนำเข้าเครื่องจักรผ่านสมาคมในปี 2555 มีมูลค่าการนำเข้า 1,243,923 ล้านบาท หรือเฉลี่ย 103,660 ล้านบาทต่อเดือน ในปี 2554 มีมูลค่าการนำเข้า 330,770 ล้านบาท หรือเฉลี่ย 27,564 ล้านบาทต่อเดือน และในปี 2553 มีมูลค่าการนำเข้า 318,510 ล้านบาท หรือเฉลี่ย 16,542 ล้านบาทต่อเดือน (กราฟที่ 11) โดยในปี 2555 มีมูลค่าการนำเข้าเครื่องจักรและอุปกรณ์เพิ่มขึ้นจากปี 2554 จำนวน 913,153 ล้านบาท หรือร้อยละ 276.07

มูลค่าการนำเข้าเครื่องจักรผ่านสมาคม แยกตามสำนักบริหารการลงทุน 1 - 4

ปี 2555 มูลค่าการนำเข้าเครื่องจักรและอุปกรณ์ผ่านสมาคม โดยแยกตามสำนักบริหารการลงทุน 1 - 4 สำนักงานกรุงเทพฯ มีมูลค่ารวมทั้งสิ้น 949,467 ล้านบาท และสำนักงานสาขาภูมิภาค ได้แก่ จังหวัดชลบุรี จังหวัดนครราชสีมา และจังหวัดเชียงใหม่ มีมูลค่ารวมทั้งสิ้น 294,456 ล้านบาท (กราฟที่ 12)

กราฟที่ 12 มูลค่าการนำเข้าเครื่องจักรและอุปกรณ์ผ่านสมาคม แยกตามสำนักบริหารการลงทุน 1 - 4

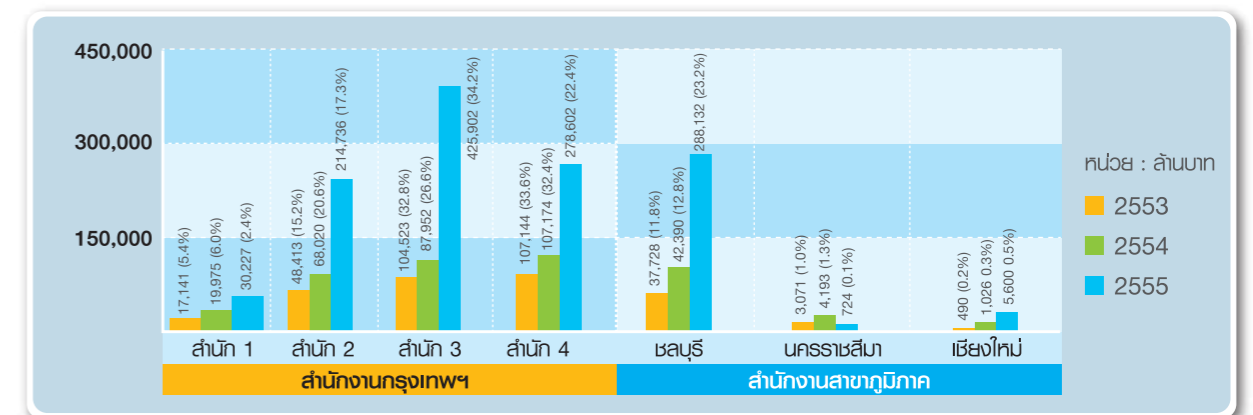

หมายเหตุ * แยกตามสำนักบริหารการลงทุนเฉพาะที่สำนักงานกรุงเทพฯ
 สำนักที่ 1 อุตสาหกรรมประเภท เกษตรกรรมและผลิตผลการเกษตรและอุตสาหกรรมเบา
 สำนักที่ 2 อุตสาหกรรมประเภท เหมืองแร่ เซรามิกส์และโลหะขั้นมูลฐานและผลิตภัณฑ์ โลหะ เครื่องจักรและอุปกรณ์ขนส่ง
 สำนักที่ 3 อุตสาหกรรมประเภท อิเล็กทรอนิกส์และเครื่องใช้ไฟฟ้า
 สำนักที่ 4 อุตสาหกรรมประเภท เคมีภัณฑ์ กระดาษและพลาสติกและหมวดกิจการบริการและสาธารณูปโภค
 ** ตัวเลขในวงเล็บคืออัตราส่วนของมูลค่าการนำเข้าเครื่องจักรและอุปกรณ์แยกตามสำนักบริหารการลงทุน 1 - 4



การพัฒนาปรับปรุงการให้บริการ

เพื่อให้บริการออกเอกสารสำเนาและบริการออกเอกสารตัดบัญชีของสมาคม มีประสิทธิภาพและสะดวกรวดเร็วยิ่งขึ้น สมาคมได้ดำเนินการปรับปรุงพัฒนาระบบและช่องทางงานบริการ ดังนี้

1. เปิดให้บริการระบบ eMT Online อย่างครบวงจร ณ สำนักงานกรุงเทพ สำนักงานสาขา จ.ชลบุรี สำนักงานสาขา จ.เชียงใหม่ และสำนักงานสาขา จ.นครราชสีมา โดยสามารถเชื่อมโยงข้อมูลการนำเข้าเครื่องจักรและอุปกรณ์กับกรมศุลกากรได้อย่างมีประสิทธิภาพ ยกระดับมาตรฐานงานบริการที่มีศักยภาพและเพิ่มความสะดวกรวดเร็วแก่ผู้ใช้บริการ

2. พัฒนาและปรับปรุงระบบงานนำเข้าส่งออกและงานส่งออกตัดบัญชีด้วยระบบคอมพิวเตอร์ (RMTS) ให้สามารถเชื่อมโยงข้อมูลกับกรมศุลกากรได้ด้วยระบบ RMTS-2011

3. ขยายงานบริการสำนักงานกรุงเทพ ด้วยบริการ Counter Service eMT Online ดำเนินงานเอกสารแทนอย่างครบวงจร สร้างความสะดวกรวดเร็วและประหยัดเวลา



การพัฒนาบุคลากร

สมาคมให้ความสำคัญในการพัฒนาบุคลากรอย่างต่อเนื่อง โดยมุ่งเน้นการรักษาและพัฒนาคุณภาพการให้บริการเพื่อสร้างความพึงพอใจให้แก่ลูกค้าและเพิ่มพูนทักษะด้านต่างๆ ของพนักงาน ด้วยการจัดอบรมหลักสูตรภายใน (In House Training) จำนวน 4 หลักสูตร ได้แก่

- การแก้ปัญหาและตัดสินใจ
- Internal Quality Audit
- มาตรฐานการให้บริการ
- การใช้งานระบบ eMT Online

ด้านการฝึกอบรมกับหน่วยงานภายนอก (Outside Training) สมาคมส่งพนักงานเข้ารับการฝึกอบรมกับหน่วยงานภายนอกที่มีความชำนาญเฉพาะด้าน จำนวน 36 หลักสูตร เช่น กลยุทธ์การแข่งขันทางการตลาดในภาวะเศรษฐกิจ JD Based KPIs and Competency การเพิ่มศักยภาพการทำงานให้องค์กรด้วยเทคโนโลยี ICT การตรวจสอบและการควบคุมภายในเพื่อเพิ่มประสิทธิภาพขององค์กร ตลอดจนหลักสูตรด้านการบริหารจัดการ ด้านการพัฒนาทรัพยากรมนุษย์ ด้านบัญชีและการเงิน ด้านเทคโนโลยีสารสนเทศ เป็นต้น

ปัจจุบันสมาคม มีพนักงานรวมทั้งสิ้น 176 คน เพิ่มขึ้นจากปี 2554 จำนวน 6 คน ประกอบด้วย พนักงานที่สำนักงานใหญ่ กรุงเทพฯ จำนวน 141 คน สำนักงานสาขาชลบุรี 26 คน สำนักงานภูมิภาค 5 แห่ง และทำอากาศยานสุวรรณภูมิ รวมจำนวน 9 คน

การพัฒนาต้นระบบสารสนเทศ

ในปี 2555 สมาคมได้ดำเนินงานปรับปรุงและพัฒนาระบบงานสารสนเทศครอบคลุมรอบด้าน ดังนี้

งานบริการเทคโนโลยีสารสนเทศ

- จัดทำข้อมูลอุปกรณ์ด้านสารสนเทศ ทั้ง Hardware และ Software
- การติดตามควบคุมการใช้งานระบบคอมพิวเตอร์และอินเทอร์เน็ตของสมาคมให้เป็นไปตามนโยบายสารสนเทศ
- ดูแล ปรับปรุงและจัดเก็บข้อมูลการให้บริการบนระบบสารสนเทศอย่างเป็นระบบ
- จัดทำข้อมูลคุณสมบัติของเครื่องคอมพิวเตอร์และเครื่องคอมพิวเตอร์แม่ข่ายสำหรับระบบงาน eMT (ใหม่)
- จัดทำข้อมูลคุณสมบัติ Access Switch สำหรับโครงการปรับปรุงโครงสร้างอุปกรณ์ Network





- จัดทำ IC Web Service เพื่อรวม URL Web Service ของสมาคมทั้งหมด
- ดูแลจัดการเว็บไซต์ของสมาคมเพื่อปรับปรุงประสิทธิภาพการให้บริการ
- จัดการทดสอบอุปกรณ์และระบบเครือข่ายเพื่อรองรับการทำงานของระบบ RMTS-2011 ในส่วนของการเชื่อมโยงข้อมูลกับกรมศุลกากร
- จัดเก็บข้อมูลของระบบ Import Online ส่งไปยัง SAN Storage เพื่อประสิทธิภาพและความปลอดภัยของข้อมูล

งานพัฒนาระบบสารสนเทศ

- พัฒนาระบบ RMTS-2011 Online System เพื่อรองรับการส่งข้อมูลการส่งออกและนำเข้า และการตัดบัญชีวัตถุดิบ (Import & Export) ผ่านช่องทางอินเทอร์เน็ต
- ร่วมพัฒนาระบบ RMTS-2011
- พัฒนาระบบ CCSs เพื่อปรับฐานข้อมูลของระบบต่างๆ ของสมาคมเป็นฐานข้อมูลเดียวกัน
- พัฒนาระบบคำนวณค่าใช้จ่ายบริการงานส่งออกเครื่องจักร (eMT ใหม่) โดยให้สามารถคำนวณแยกเป็นสาขา และคำนวณส่วนของการให้บริการ Counter Service ได้
- พัฒนาระบบลงทะเบียนออนไลน์สำหรับการจัดอบรมระบบบริการงานส่งออกเครื่องจักร (eMT ใหม่)
- พัฒนาโปรแกรมสำหรับการให้บริการแจ้งใบแจ้งหนี้ และสถานะของการชำระเงินผ่านหน้าเว็บไซต์สมาคม (Download Invoice)
- พัฒนาระบบฐานข้อมูลการนำเข้าและส่งออกจากกรมศุลกากร เพื่องานตัดบัญชีวัตถุดิบและรายงานการนำเข้า - ส่งออกของผู้ประกอบการ

งานระบบรักษาความปลอดภัย (Security System)

- จัดทำแผนสำรองฉุกเฉินระบบงาน RMTS ในกรณีเกิดภัยพิบัติ
- ติดตั้งระบบตรวจสอบไวรัสผ่านเครือข่ายคอมพิวเตอร์แบบอัตโนมัติ ซึ่งสามารถป้องกันไวรัสได้ตลอดเวลา และป้องกันการสูญหายของข้อมูล
- ติดตามควบคุมการใช้งานระบบคอมพิวเตอร์ และการใช้งาน Internet ของสมาคมให้เป็นไปตามนโยบาย



การเผยแพร่ข้อมูลข่าวสาร

เพื่อให้ข้อมูลข่าวสารด้านการบริการและต้นกิจกรรมของสมาคมไปสู่สมาชิกและผู้ให้บริการอย่างทั่วถึง สมาคมได้จัดทำสื่อประเภทต่างๆ ขึ้น ดังนี้

วารสาร IC E - Newsletter

เป็นวารสารอิเล็กทรอนิกส์ราย 2 เดือน ที่ส่งตรงถึงสมาชิกและผู้ให้บริการผ่านเครือข่ายอินเทอร์เน็ต มุ่งเน้นเนื้อหาสาระที่มีความหลากหลายและครอบคลุมงานบริการเพื่อสร้างความเข้าใจและให้ข้อมูลต่างๆ เช่น การติดต่อใช้บริการกับสมาคม ข้อมูลด้านงานบริการต่างๆ ที่ทันสมัย ข้อมูลการพัฒนางานบริการ ทั้งการพัฒนาภายในองค์กร และงานบริการที่เชื่อมโยงกับหน่วยงานที่เกี่ยวข้อง ข่าวสารกิจกรรมเพื่อสังคม ข้อมูลด้านเศรษฐกิจ การบริหาร การจัดการจากองค์กรที่เกี่ยวข้อง ตลอดจนบทความบทสัมภาษณ์พิเศษจากผู้บริหารธุรกิจหลากหลายประเภท

เว็บไซต์ของสมาคมสโมสรนักลงทุน

www.ic.or.th เป็นสื่อกลางด้านข้อมูลข่าวสารการบริการที่สะดวกรวดเร็วและทันสมัย ตลอด 24 ชั่วโมง โดยผู้ให้บริการสามารถติดตามข้อมูลงานบริการการออกเอกสารการส่งออกและตัดบัญชีวัตถุดิบ และบริการออก

เอกสารการส่งออกเครื่องจักรและอุปกรณ์ได้ รวมทั้งข้อมูลปฏิทินการฝึกอบรมและสัมมนาในแต่ละเดือน กิจกรรมและการสัมมนาพิเศษต่างๆ สำหรับสมาชิกและผู้ให้บริการที่สมาคมจัดขึ้นได้ตลอดเวลา

สมาคมเพิ่มศักยภาพการประชาสัมพันธ์ข้อมูลข่าวสารมากขึ้น ด้วยการเผยแพร่เว็บไซต์รูปแบบภาษาอังกฤษเพื่อรองรับนักลงทุนต่างชาติในการใช้บริการงานต่างๆ ของสมาคมและค้นหาข้อมูลด้านเศรษฐกิจการค้าและการลงทุนได้สะดวกมากยิ่งขึ้น

นอกจากนี้ เว็บไซต์ยังเป็นแหล่งข้อมูลข่าวสารด้านการค้าและการลงทุน ด้วยการรวบรวมบทความวิเคราะห์ทางเศรษฐกิจภายในและต่างประเทศจากหน่วยงานต่างๆ ผ่านส่วนหน้าต่างการลงทุน (Investment Window) เพื่อให้นักลงทุนสามารถติดตามข่าวสารและค้นข้อมูลทางเศรษฐกิจได้อย่างต่อเนื่อง

สำหรับปี 2555 มีจำนวนผู้เข้าชมและใช้บริการเว็บไซต์ของสมาคม ทั้งสิ้น 745,839 ครั้ง (Page View คือ จำนวนการคลิกที่หน้าเว็บไซต์) หรือเฉลี่ย 62,153 ครั้งต่อเดือน

จดหมายข่าว Electronic Mail

สมาคมมีบริการส่งข้อมูลข่าวสารและกิจกรรมที่เป็นประโยชน์ของสมาคมและหน่วยงานที่เกี่ยวข้องผ่านระบบ Electronic Mail ถึงสมาชิกและผู้ให้บริการที่ได้ลงทะเบียนรับข่าวสารผ่านทางเว็บไซต์สมาคม



2 ทศวรรษ กับ การเติบโตที่ยั่งยืน



ปี 2556

ครบรอบ 20 ปีสมาคม มุ่งมั่นพัฒนา
งานบริการอย่างต่อเนื่อง



ปี 2536

สมาคมเปิดให้บริการแห่งแรก

ณ อาคารสำนักงานคณะกรรมการส่งเสริมการลงทุน
ด้วยบริการออกหนังสืออนุมัติการส่งออก
และตัดบัญชีวัตถุดิบด้วยระบบคอมพิวเตอร์ หรือ RMTS



ปี 2539

ย้ายสำนักงานมาที่ชั้น 16
อาคารระสา



ปี 2541

เปิดสำนักงานใหญ่ ณ อาคารทีพีแอนด์ที

ชั้น 12, 16 จนถึงปัจจุบัน และ
เปิดสำนักงานภูมิภาคแห่งแรก
สาขาแหลมฉบัง จ.ชลบุรี

ปี 2555

พัฒนางานบริการส่งออกเครื่องจักร
และอุปกรณ์ผ่านระบบ **eMT Online**
แบบครบวงจร พร้อมพัฒนางานบริการ
ส่งออกวัตถุดิบให้เชื่อมโยงกับกรมศุลกากร
ผ่านระบบ **RMTS-2011**



ปี 2553

เพิ่มช่องทางการรับ-ส่งข้อมูลระบบ
RMTS ผ่านทาง USB Port



ปี 2552

สมาคมจัดโครงการกิจกรรม
เพื่อสังคม (CSR)
ช่วยเหลือด้านการศึกษา
จนถึงปัจจุบัน



ปี 2550

เปิดบริการ Call Center
เพื่อตอบคำถาม
งานบริการของสมาคม



ปี 2549



เปิดบริการศูนย์ประสานงาน
การลงทุน หรือ Investor Service
Section (ISS) และพัฒนางานบริการ
รับ-ส่ง ข้อมูลงานส่งออกวัตถุดิบ
ผ่านระบบ **Import Online**
ทดแทนระบบ Modem



ปี 2548

พัฒนาบริการออก
หนังสือส่งออกเครื่องจักรด้วย
ระบบส่งข้อมูลอิเล็กทรอนิกส์
หรือ eMT แทน
ระบบ MCTS



ปี 2544

สมาคมเปิดบริการออกหนังสือ
ส่งออกเครื่องจักรด้วยระบบ
คอมพิวเตอร์ หรือ MCTS
และเปิดสำนักงานภูมิภาค
สาขา จ.สุราษฎร์ธานี



ปี 2543

เปิดสำนักงานภูมิภาค
สาขา จ.นครราชสีมา
และ สาขา จ.สงขลา



ปี 2542

เปิดสำนักงานภูมิภาค
สาขา จ.เชียงใหม่



ประสานใจร่วมช่วยเหลือ ผู้ประสบภัยน้ำท่วม ปี 2554

“จากสถานการณ์อุทกภัยครั้งใหญ่ที่เกิดขึ้นในพื้นที่หลายจังหวัดเป็นบริเวณกว้าง สร้างความเสียหายให้แก่ประชาชน บ้านเรือน พื้นที่เพาะปลูก โรงงานอุตสาหกรรมและเศรษฐกิจโดยรวมเป็นอย่างมาก สมาคมเล็งเห็นความเดือดร้อนของประชาชนคนไทยจึงร่วมบริจาคเงินเพื่อช่วยเหลือผู้ประสบอุทกภัย ผ่านมูลนิธิของสมเด็จพระเทพรัตนราชสุดาฯ สยามบรมราชกุมารี จำนวนเงิน 1 ล้านบาท เมื่อวันที่ 4 พฤศจิกายน 2554”

กิจกรรมเพื่อสังคม

แผนงาน ปี 2556

20th Anniversary Investor Club Association

ปี 2556 สมาคม มีเป้าหมายในการให้บริการ ดังนี้

ด้านคุณภาพ

สมาคม คงยึดมั่นในนโยบายคุณภาพอย่างต่อเนื่อง คือ “สมาคมส่งเสริมการลงทุนเป็นองค์กรที่มุ่งมั่นให้บริการด้านการส่งต่อเครื่องจักรและวัตถุดิบ การตัดบัญชีวัตถุดิบ ตลอดจนการบริการในด้านการฝึกอบรมสัมมนาและกิจกรรมอื่น เพื่อให้ลูกค้าได้รับบริการที่มีคุณภาพ ถูกต้อง โปร่งใส ตรงต่อเวลาและตรงตามความต้องการของลูกค้า”

ด้านการให้บริการ

- เพิ่มช่องทางการประชาสัมพันธ์ ข้อมูลข่าวสาร ในกรณีเร่งด่วนผ่านระบบ SMS
- จัดอบรมขั้นตอนและวิธีการใช้งานระบบ RMTS-2011 ให้กับผู้ใช้บริการทุกสำนักงานสาขา
- จัดกิจกรรมคลินิกไขปัญหาแนวทางการปฏิบัติงานระบบงาน eMT Online และระบบ RMTS-2011 ให้แก่ผู้ใช้บริการโดยไม่เสียค่าใช้จ่าย
- จัดสัมมนาเผยแพร่ข้อมูลเกี่ยวกับระบบ RMTS-2011
- จัดอบรมและเปิดให้บริการระบบ eMT Online ให้กับลูกค้าและพนักงานสมาคมสำนักงานสาขาภูมิภาค
- จัดกิจกรรมพบปะแลกเปลี่ยนข้อมูลการใช้งานบริการด้านเครื่องจักรและวัตถุดิบระหว่างสมาคมกับลูกค้า ณ สถานประกอบการ
- จัดกิจกรรมพบปะแลกเปลี่ยนข้อมูลการดำเนินงานระหว่างสมาคมกับกรมศุลกากร
- พัฒนาเว็บไซต์สมาคมทั้งภาษาไทยและภาษาอังกฤษ ด้วยรูปแบบใหม่ มีความทันสมัย สวยงาม และสะดวกรวดเร็วในการใช้งานมากขึ้น
- เพิ่มการจัดสัมมนาโดยไม่เสียค่าใช้จ่ายสำหรับสมาชิกให้มากขึ้น โดยเพิ่มการจัดสัมมนาในเขตนิคมอุตสาหกรรมและบริเวณใกล้เคียง อาทิ นิคมอุตสาหกรรมบางปู นิคมอุตสาหกรรมบางปะอิน และนิคมอุตสาหกรรมแหลมฉบัง เป็นต้น เพื่อให้สมาชิกในเขตปริมณฑลและภูมิภาคเข้าร่วมกิจกรรมเพิ่มขึ้น
- จัดกิจกรรมสำหรับสมาชิกใหม่ของสมาคม เพื่อแนะนำงานบริการและกิจกรรมต่างๆ ของสมาคม รวมถึงสิทธิประโยชน์เฉพาะสมาชิก เป็นการเน้นย้ำถึงความพิเศษและสำคัญของสมาชิกสมาคม
- จัดกิจกรรมให้ผู้ใช้บริการพบปะผู้บริหาร



สำนักงานคณะกรรมการส่งเสริมการลงทุน (BOI Networking) เพื่อสร้างความเข้าใจอันดีร่วมกันในประเด็นปัญหาที่เกี่ยวข้องกับการดำเนินงานในแต่ละสำนัก

- เพิ่มหลักสูตรอบรมและกิจกรรมต่างๆ ให้ตรงตามความต้องการของลูกค้า
- จัดกิจกรรมเพื่อสังคม (Corporate Social Responsibility) โดยเปิดโอกาสให้ลูกค้าได้มีส่วนร่วม
- จัดกิจกรรมเยี่ยมพบปะ ให้คำปรึกษาและถาม-ตอบปัญหาเกี่ยวกับงานบริการเครื่องจักรและวัตถุดิบให้กับพนักงานส่วนภูมิภาค
- จัดประชุมพนักงานระดับหัวหน้าทีม ร่วมกับหัวหน้าแผนกและหัวหน้าฝ่าย เพื่อแลกเปลี่ยนความคิดเห็น และทำความเข้าใจในการปฏิบัติงานที่สอดคล้องกัน พร้อมรวบรวมปัญหาและข้อผิดพลาดที่เกิดขึ้นนำมาหาแนวทางแก้ไขปรับปรุง เพื่อพัฒนางานบริการให้มีประสิทธิภาพยิ่งขึ้น
- จัดฝึกอบรมและทดสอบความรู้ความสามารถของพนักงานเป็นประจำทุก 6 เดือน เพื่อเพิ่มขีดความสามารถในการปฏิบัติงานทุกส่วนงาน

ด้านทรัพยากรบุคคล

พัฒนาประสิทธิภาพบุคลากรเพื่อรองรับงานบริการระบบ RMTS-2011 ด้วยแผนการจัดอบรมทักษะพนักงานแยกตามรายกลุ่ม เช่น พนักงานตอบคำถามการใช้งานระบบ (Help Desk) พนักงานให้บริการ Counter Service และทีมงานวิทยากร เพื่อสร้างความเชื่อมั่นในการให้บริการระบบใหม่ ที่มีความสะดวก รวดเร็วและสามารถตอบสนองความต้องการของผู้ใช้บริการได้

สมาคมยังคงมุ่งเน้นรักษาและพัฒนาคุณภาพชีวิตของพนักงาน ด้วยแผนการขยายพื้นที่และปรับปรุงสำนักงานให้มีสภาพแวดล้อมที่ดี ปลอดภัยน่าอยู่และเหมาะสมในการทำงาน ส่งผลต่อการสุขภาพกายและจิตใจของพนักงาน และผู้มาใช้บริการ

ด้านเทคโนโลยีสารสนเทศ เพื่อการบริการ

- พัฒนาระบบ RMTS-2011 และระบบ eMT โดยเพิ่มในส่วนงานการทำ Digital Signature เพื่อยกระดับความสามารถในงานบริการ
- ดำเนินการจัดทำโครงการปรับปรุง Data Center
- ดำเนินการจัดทำโครงการ Disaster Room Site
- เพิ่มระบบ Link Internet สำรองให้กับสำนักงานกรุงเทพฯ และสำนักงานสาขาเพื่อรองรับการใช้งานระบบ RMTS-2011
- ร่วมมือพัฒนาปรับปรุงเว็บไซต์สมาคมให้มีประสิทธิภาพมากขึ้น
- ปรับปรุงระบบ Data Backup เพื่อป้องกันความเสี่ยงด้านความเสียหายต่อข้อมูล
- พัฒนาระบบการสมัครขอใช้บริการต่างๆ แบบออนไลน์
- พัฒนาระบบการสมัครเข้าอบรมหลักสูตรต่างๆ แบบออนไลน์
- จัดหาทดแทนอุปกรณ์และซอฟต์แวร์สารสนเทศสำหรับเครื่องแม่ข่าย
- จัดหา Software และ Hardware ที่เหมาะสมเพื่อสนับสนุนภารกิจของสมาคม
- พัฒนาศูนย์กลางด้านสารสนเทศให้มีความรู้ความสามารถเหมาะสมกับงานของสมาคม



งบการเงินปี 2555



เสนอ สมาชิกสมาคมสโมสรนักลงทุน

ข้าพเจ้าได้ตรวจสอบงบการเงินของสมาคมสโมสรนักลงทุน ซึ่งประกอบด้วยงบแสดงฐานะการเงิน ณ วันที่ 31 ธันวาคม 2555 และงบรายได้และค่าใช้จ่าย งบแสดงการเปลี่ยนแปลงทุนสะสมสำหรับปีสิ้นสุดวันเดียวกัน รวมถึงหมายเหตุสรุปนโยบายการบัญชีที่สำคัญและหมายเหตุเรื่องอื่นๆ

ความรับผิดชอบของผู้บริหารต่องบการเงิน

ผู้บริหารเป็นผู้รับผิดชอบในการจัดทำและการนำเสนอของงบการเงินเหล่านี้โดยถูกต้องตามที่ควรตามมาตรฐานการรายงานทางการเงินสำหรับกิจการที่ไม่มีส่วนได้เสียสาธารณะ และรับผิดชอบเกี่ยวกับการควบคุมภายในที่ผู้บริหารพิจารณาว่าจำเป็นเพื่อให้สามารถจัดทำงบการเงินที่ปราศจากการแสดงข้อมูลที่ขัดต่อข้อเท็จจริงอันเป็นสาระสำคัญไม่ว่าจะเกิดจากการทุจริตหรือข้อผิดพลาด

ความรับผิดชอบของผู้สอบบัญชี

ข้าพเจ้าเป็นผู้รับผิดชอบในการแสดงความเห็นต่องบการเงินดังกล่าวจากผลการตรวจสอบของข้าพเจ้า ข้าพเจ้าได้ปฏิบัติตามตรวจสอบตามมาตรฐานการสอบบัญชี ซึ่งกำหนดให้ข้าพเจ้าปฏิบัติตามข้อกำหนดด้านจรรยาบรรณ รวมถึงวางแผนและปฏิบัติตามตรวจสอบเพื่อให้ได้ความเชื่อมั่นอย่างสมเหตุสมผลว่างบการเงินปราศจากการแสดงข้อมูลที่ขัดต่อข้อเท็จจริงอันเป็นสาระสำคัญหรือไม่

การตรวจสอบรวมถึงการใช้วิธีการตรวจสอบเพื่อให้ได้มาซึ่งหลักฐานการสอบบัญชีเกี่ยวกับจำนวนเงินและการเปิดเผยข้อมูลในงบการเงิน วิธีการตรวจสอบที่เลือกใช้ขึ้นอยู่กับดุลยพินิจของผู้สอบบัญชี ซึ่งรวมถึงการประเมินความเสี่ยงจากการแสดงข้อมูลที่ขัดต่อข้อเท็จจริงอันเป็นสาระสำคัญของงบการเงินไม่ว่าจะเกิดจากการทุจริตหรือข้อผิดพลาดในการประเมินความเสี่ยงดังกล่าว ผู้สอบบัญชีพิจารณาการควบคุมภายในที่เกี่ยวข้องกับการจัดทำและการนำเสนอของงบการเงินโดยถูกต้องตามที่ควรของกิจการ เพื่อออกแบบวิธีการตรวจสอบที่เหมาะสมกับสถานการณ์ แต่ไม่ใช่เพื่อวัตถุประสงค์ในการแสดงความเห็นต่อประสิทธิภาพของการควบคุมภายในของกิจการ การตรวจสอบรวมถึงการประเมินความเหมาะสมของนโยบายการบัญชีที่ผู้บริหารใช้และความสมเหตุสมผลของประมาณการทางบัญชีที่จัดทำขึ้นโดยผู้บริหาร รวมทั้งการประเมินการนำเสนอของงบการเงินโดยรวม

ข้าพเจ้าเชื่อว่า หลักฐานการสอบบัญชีที่ข้าพเจ้าได้รับเพียงพอและเหมาะสมเพื่อใช้เป็นเกณฑ์ในการแสดงความเห็นของข้าพเจ้า

ความเห็น

ข้าพเจ้าเห็นว่า งบการเงินข้างต้นนี้แสดงฐานะการเงินของสมาคมสโมสรนักลงทุน ณ วันที่ 31 ธันวาคม 2555 และผลการดำเนินงานสำหรับปีสิ้นสุดวันเดียวกัน โดยถูกต้องตามที่ควรในสาระสำคัญตามมาตรฐานการรายงานทางการเงิน สำหรับกิจการที่ไม่มีส่วนได้เสียสาธารณะ



(นายสมบูรณ์ เมธเกรียงชัย)
ผู้สอบบัญชีรับอนุญาต เลขทะเบียน 1681

8 ซอย 4 เสา 2 ถนนรามคำแหง แขวงสวนหลวง
เขตสวนหลวง กรุงเทพมหานคร 10250
วันที่ 4 กุมภาพันธ์ 2556

สมาคมสโมสรนักลงทุน งบแสดงฐานะการเงิน ณ วันที่ 31 ธันวาคม 2555 และ 2554

สินทรัพย์	หมายเหตุ	2555 บาท	2554 บาท
สินทรัพย์หมุนเวียน			
เงินสดและรายการเทียบเท่าเงินสด	3	4,790,931.03	10,775,242.57
เงินลงทุนชั่วคราว	4	89,389,446.95	128,569,310.37
ลูกหนี้การค้า - สุทธิ	5	10,381,983.17	9,113,577.84
สินทรัพย์หมุนเวียนอื่น	6	4,154,085.80	2,379,444.55
รวมสินทรัพย์หมุนเวียน		108,716,446.95	150,837,575.33
สินทรัพย์ไม่หมุนเวียน			
เงินลงทุนระยะยาว	7	161,816,997.56	97,466,784.91
ที่ดิน อาคาร และอุปกรณ์ - สุทธิ	8	15,009,269.36	23,092,853.61
สินทรัพย์ไม่มีตัวตน - สุทธิ	9	11,915,759.18	11,605,940.69
เงินฝากประจำที่ติดภาระค้ำประกัน		1,972,000.00	4,972,000.00
เงินมัดจำ		82,588.32	530,877.61
รวมสินทรัพย์ไม่หมุนเวียน		190,796,614.42	137,668,456.82
รวมสินทรัพย์		299,513,061.37	288,506,032.15

ลงชื่อ.......... นายสมบูรณ์
(นายจ๊กชัย พานิชพัฒน์)

ลงชื่อ.......... เจริญภูมิสมาคม
(นางภัทรชนก กรกมลพฤกษ์)

หมายเหตุประกอบงบการเงินเป็นส่วนหนึ่งของงบการเงินนี้

สมาคมสโมสรนักลงทุน
งบแสดงฐานะการเงิน
ณ วันที่ 31 ธันวาคม 2555 และ 2554

หนี้สินและทุนสะสม	หมายเหตุ	2555 บาท	2554 บาท
หนี้สินหมุนเวียน			
ภาษีเงินได้นิติบุคคลค้างจ่าย	14	2,585,758.39	2,340,148.08
ค่าใช้จ่ายค้างจ่าย		6,807,024.37	11,094,067.29
หนี้สินตามสัญญาเช่าการเงินที่ถึงกำหนดชำระภายในหนึ่งปี	10	581,971.41	3,187,473.62
ค่าบริการรับล่วงหน้า		9,202,374.04	8,349,795.26
หนี้สินหมุนเวียนอื่น	11	3,742,093.07	3,163,206.91
รวมหนี้สินหมุนเวียน		22,919,221.28	28,134,691.16
หนี้สินไม่หมุนเวียน			
ภาระผูกพันผลประโยชน์พนักงานเกษียณอายุ	12	11,259,750.38	9,469,253.63
หนี้สินไม่หมุนเวียนอื่น	13	1,688,900.00	1,186,800.00
รวมหนี้สินไม่หมุนเวียน		12,948,650.38	10,656,053.63
รวมหนี้สิน		35,867,871.66	38,790,744.79
ทุนสะสม		263,645,189.71	249,715,287.36
รวมหนี้สินและทุนสะสม		299,513,061.37	288,506,032.15

ลงชื่อ..... นายกสมาคม
(นายจ๊กกัซัย พานิชพัฒน์)

ลงชื่อ..... เสรัญญิกสมาคม
(นางภัทร์ชนก กรกมลพฤกษ์)

หมายเหตุประกอบงบการเงินเป็นส่วนหนึ่งของงบการเงินนี้

สมาคมสโมสรนักลงทุน
งบรายได้และค่าใช้จ่าย
สำหรับปี สิ้นสุดวันที่ 31 ธันวาคม 2555 และ 2554

	หมายเหตุ	2555 บาท	2554 บาท
รายได้			
รายได้ค่าสมัครและบำรุงสมาชิก		3,866,275.00	3,303,025.00
รายได้ค่าบริการออกเอกสารเกี่ยวกับเครื่องจักรและวัตถุดิบ		103,428,948.49	100,569,883.36
รายได้จากการจัดอบรมและสัมมนา		13,482,500.00	11,141,400.00
ดอกเบี้ยรับ		8,508,988.62	7,176,061.80
รายได้จากกิจกรรมอื่น		2,453,573.60	3,674,371.63
รวมรายได้		131,740,285.71	125,864,741.79
ค่าใช้จ่าย			
ค่าใช้จ่ายเกี่ยวกับสมาชิก		3,369,240.93	2,099,812.59
ต้นทุนการให้บริการออกเอกสารเกี่ยวกับเครื่องจักรและวัตถุดิบ		86,626,172.52	80,147,964.88
ค่าใช้จ่ายในการจัดอบรมและสัมมนา		9,110,036.42	8,401,573.64
ค่าใช้จ่ายในการบริหาร		15,079,055.74	27,331,760.33
รวมค่าใช้จ่าย		114,184,505.61	117,981,111.44
รายได้สูงกว่าค่าใช้จ่ายก่อนหักต้นทุนทางการเงินและภาษีเงินได้นิติบุคคล		17,555,780.10	7,883,630.35
หัก ต้นทุนทางการเงิน		(387,678.45)	(152,196.41)
รายได้สูงกว่าค่าใช้จ่ายก่อนหักภาษีเงินได้นิติบุคคล		17,168,101.65	7,731,433.94
หัก ภาษีเงินได้นิติบุคคล	14	(3,238,199.30)	(3,025,319.28)
รายได้สูงกว่าค่าใช้จ่ายสำหรับปี		13,929,902.35	4,706,114.66

ลงชื่อ..... นายกสมาคม
(นายจ๊กกัซัย พานิชพัฒน์)

ลงชื่อ..... เสรัญญิกสมาคม
(นางภัทร์ชนก กรกมลพฤกษ์)

หมายเหตุประกอบงบการเงินเป็นส่วนหนึ่งของงบการเงินนี้

สมาคมสโมสรนักลงทุน
งบแสดงการเปลี่ยนแปลงทุนสะสม
สำหรับปี สิ้นสุดวันที่ 31 ธันวาคม 2555 และ 2554

	2555 บาท	2554 บาท
ทุนสะสมต้นปี - ตามที่รายงานไว้เดิม	249,715,287.36	252,439,696.04
ผลสะสมจากการเปลี่ยนแปลงนโยบาย การบัญชีเกี่ยวกับผลประโยชน์พนักงาน	-	(7,430,523.34)
ทุนสะสมต้นปี - ตามที่ได้ปรับใหม่	249,715,287.36	245,009,172.70
รายได้สูงกว่าค่าใช้จ่ายสำหรับปี	13,929,902.35	4,706,114.66
ทุนสะสมยกไปปลายปี	263,645,189.71	249,715,287.36

ลงชื่อ..... นายกสมาคม
(นายจ๊กกัชัย พานิชพัฒน์)

ลงชื่อ..... เสร้ญญิกสมาคม
(นางภัทร์ชนก กรกมลพฤษ)

หมายเหตุประกอบงบการเงินเป็นส่วนหนึ่งของงบการเงินนี้

สมาคมสโมสรนักลงทุน
หมายเหตุประกอบงบการเงิน
สำหรับปี สิ้นสุดวันที่ 31 ธันวาคม 2555 และ 2554

1. ข้อความทั่วไป

- สมาคมสโมสรนักลงทุนจดทะเบียนจัดตั้งเมื่อวันที่ 13 กรกฎาคม 2536 โดยมีวัตถุประสงค์เพื่อ
- 1.1 เป็นศูนย์กลางให้นักลงทุนได้พบปะแลกเปลี่ยนข้อมูลข่าวสารด้านการลงทุน
 - 1.2 รวบรวมและเผยแพร่ข้อมูลข่าวสารด้านการลงทุนจากทั้งในประเทศและต่างประเทศ
 - 1.3 ให้บริการและอำนวยความสะดวกต่อนักลงทุน
 - 1.4 ให้บริการและรับปรึกษาด้านการลงทุน
 - 1.5 ให้บริการฝึกอบรม และจัดสัมมนาเพื่อพัฒนาความรู้ ความสามารถและทักษะสำหรับบุคลากรในภาคธุรกิจและผู้สนใจทั่วไป
 - 1.6 ร่วมมือและประสานงานกับหน่วยงานอื่นๆ ที่เกี่ยวข้องเพื่อประโยชน์ต่อนักลงทุน
 - 1.7 ส่งเสริมกิจการที่เป็นประโยชน์ต่อสมาชิกและต่อสังคม
 - 1.8 ไม่ดำเนินการใด ๆ ที่เกี่ยวข้องกับการเมือง
- ที่ตั้งสำนักงานเลขที่ 1 อาคาร ที พี แอนด์ ที ชั้น 12 และ 16 ถนนวิภาวดีรังสิต แขวงลาดยาว เขตจตุจักร กรุงเทพมหานคร 10900 และมีสำนักงานสาขา 6 แห่ง ดังต่อไปนี้
- 1) สำนักงานสาขาชลบุรี
 - 2) สำนักงานสาขาเชียงใหม่
 - 3) สำนักงานสาขานครราชสีมา
 - 4) สำนักงานสาขาสงขลา
 - 5) สำนักงานสาขาสุราษฎร์ธานี
 - 6) สำนักงานสาขาขอนแก่น
- ณ วันที่ 31 ธันวาคม 2555 และ 2554 สมาคมมียอดสมาชิกจำนวน 1,481 ราย และ 1,336 ราย ตามลำดับ

2. นโยบายการบัญชี

นโยบายการบัญชีที่สำคัญที่ใช้ในการจัดทำงบการเงินมีดังต่อไปนี้

2.1 เกณฑ์การจัดทำงบการเงิน

สภาวิชาชีพบัญชีได้ประกาศมาตรฐานการรายงานทางการเงินสำหรับกิจการที่ไม่มีส่วนได้เสียต่อสาธารณะเมื่อวันที่ 6 พฤษภาคม 2554 โดยให้ถือปฏิบัติกับงบการเงินสำหรับรอบระยะเวลาบัญชีที่เริ่มในหรือหลังวันที่ 1 มกราคม 2554 เป็นต้นไป

งบการเงินนี้ได้จัดทำขึ้นโดยใช้เกณฑ์ราคาทุนเดิมในการวัดมูลค่าขององค์ประกอบของงบการเงิน

2.2 เงินสดและรายการเทียบเท่าเงินสด

เงินสดและรายการเทียบเท่าเงินสดประกอบด้วยเงินสดในมือ และเงินฝากธนาคารที่มีสภาพคล่องสูง ซึ่งถึงกำหนดจ่ายคืนภายในระยะเวลาไม่เกิน 3 เดือนนับจากวันที่ได้มาและไม่มีข้อจำกัดในการเบิกใช้

ลงชื่อ..... นายกสมาคม
(นายจ๊กกัชัย พานิชพัฒน์)

ลงชื่อ..... เสร้ญญิกสมาคม
(นางภัทร์ชนก กรกมลพฤษ)

2.3 เงินลงทุนชั่วคราว

เงินลงทุนชั่วคราวประกอบด้วยเงินฝากธนาคารประเภทประจำ และตราสารหนี้ที่มีอายุไม่เกิน 1 ปี

2.4 ลูกหนี้การค้า

ลูกหนี้การค้าแสดงในราคาตามใบแจ้งหนี้หักค่าเผื่อนี้สงสัยจะสูญค่าเพื่อหนี้สงสัยจะสูญประเมินโดยการวิเคราะห์ประวัติการชำระหนี้ และการคาดการณ์เกี่ยวกับการชำระหนี้ในอนาคตของลูกค้า ลูกหนี้จะถูกตัดจำหน่ายบัญชีเมื่อทราบว่าเป็นหนี้สูญ

2.5 เงินลงทุนระยะยาว

เงินลงทุนระยะยาวประกอบด้วย เงินฝากธนาคารประเภทประจำ พันธบัตรรัฐบาล และตราสารหนี้ที่มีอายุเกินกว่า 1 ปี

2.6 ที่ดิน อาคาร และอุปกรณ์และค่าเสื่อมราคา

อุปกรณ์ แสดงในราคาทุนหักด้วยค่าเสื่อมราคาสะสม ค่าเสื่อมราคาคำนวณจากราคาทุนของสินทรัพย์ถาวรโดยวิธีเส้นตรงตามอายุการใช้งาน โดยประมาณของสินทรัพย์ ดังต่อไปนี้

- เครื่องใช้สำนักงาน 5 ปี
- เครื่องคอมพิวเตอร์และอุปกรณ์ 3-5 ปี
- ยานพาหนะ 5 ปี
- ส่วนปรับปรุงสินทรัพย์ที่เช่า 5 ปี

ไม่มีการคิดค่าเสื่อมราคาสำหรับงานระหว่างก่อสร้าง

2.7 สินทรัพย์ไม่มีตัวตน และค่าตัดจำหน่าย

สินทรัพย์ไม่มีตัวตนแสดงในราคาทุนหักด้วยค่าตัดจำหน่ายสะสม ค่าตัดจำหน่ายคำนวณจากราคาทุนของสินทรัพย์ไม่มีตัวตนโดยวิธีเส้นตรงตามอายุการใช้งานโดยประมาณของสินทรัพย์คือ 5 ปี

2.8 สัญญาเช่าระยะยาว

สัญญาเช่าดำเนินงาน

สัญญาเช่าซึ่งความเสี่ยงและผลตอบแทนส่วนใหญ่ของการเป็นเจ้าของสินทรัพย์ยังคงอยู่กับผู้ให้เช่า ถือเป็นสัญญาเช่าดำเนินงาน ค่าเช่าที่เกิดขึ้นจากสัญญาเช่าดังกล่าวจึงรับรู้เป็นค่าใช้จ่ายในงบรายได้และค่าใช้จ่ายตามอายุของสัญญาเช่า

สัญญาเช่าการเงิน

สัญญาเช่าซึ่งสมาคมได้รับโอนความเสี่ยง และผลตอบแทนส่วนใหญ่ของการเป็นเจ้าของสินทรัพย์ ยกเว้นกรรมสิทธิ์ทางกฎหมายถือเป็นสัญญาเช่าทางการเงิน สมาคมบันทึกสินทรัพย์ที่เช่าในมูลค่ายุติธรรม ณ วันเริ่มต้นของสัญญาเช่า พร้อมกับภาระหนี้สินที่จะต้องจ่าย ค่าเสื่อมราคาของสินทรัพย์ที่เช่า คำนวณโดยวิธีเส้นตรงตามอายุการใช้งานโดยประมาณของสินทรัพย์ ดอกเบี้ยหรือค่าใช้จ่ายทางการเงิน คำนวณโดยใช้วิธีอัตราดอกเบี้ยที่แท้จริงตลอดระยะเวลาของสัญญา ดอกเบี้ยหรือค่าใช้จ่ายทางการเงินและค่าเสื่อมราคารับรู้เป็นค่าใช้จ่ายในงบรายได้และค่าใช้จ่าย

ลงชื่อ..... นายกสมาคม
(นายจกั๊กชัย พานิชพัฒน์)

ลงชื่อ..... เหมัญญิกสมาคม
(นางภัทรชนก กรกมลพฤษ)

2.9 ประมาณการหนี้สิน

สมาคมจะประมาณการหนี้สินซึ่งเป็นภาระผูกพันในปัจจุบันตามกฎหมายหรือตามข้อตกลงที่จัดทำไว้ อันเป็นผลสืบเนื่องมาจากเหตุการณ์ในอดีต ซึ่งการชำระภาระผูกพันนั้นมีความเป็นไปได้ค่อนข้างแน่ว่าจะส่งผลให้สมาคมต้องสูญเสียทรัพย์สินออกไป และตามประมาณการที่น่าเชื่อถือของจำนวนที่ต้องจ่าย

สมาคมมีภาระผูกพันภายใต้กฎหมายแรงงานในการจ่ายผลประโยชน์ให้แก่พนักงานที่ทำงานจนครบการเกษียณอายุโดยภาระหนี้สินดังกล่าวมีจำนวนสูงสุดไม่เกินเงินเดือนเดือนสุดท้าย 10 เดือน โดยพนักงานจะได้รับ ณ วันที่เกษียณอายุ สมาคมได้ทำการประมาณการหนี้สินดังกล่าว ณ วันสิ้นรอบระยะเวลาบัญชี

2.10 การรับรู้รายได้

รายได้ค่าสมัครและบำรุงสมาชิก รับรู้เป็นรายได้ของแต่ละปี สำหรับค่าบำรุงสมาชิกที่รับล่วงหน้า บันทึกเป็นหนี้สิน รายได้จากการให้บริการ รับรู้เป็นรายได้เมื่อให้บริการแล้วเสร็จ รายได้จากการจำหน่ายหนังสือ รับรู้เป็นรายได้เมื่อส่งมอบ ดอกเบี้ยรับ รับรู้เป็นรายได้ตามเกณฑ์คงค้าง

2.11 ผลประโยชน์ของพนักงาน

(ก) ผลประโยชน์ระยะสั้น

สมาคมรับรู้เงินเดือน ค่าจ้าง โบนัส เงินสมทบกองทุนประกันสังคมและกองทุนสำรองเลี้ยงชีพเป็นค่าใช้จ่ายตามเกณฑ์คงค้าง

(ข) ผลประโยชน์หลังออกจากงานของพนักงาน

โครงการสมทบเงิน

สมาคมและพนักงานได้ร่วมกันจัดตั้งกองทุนสำรองเลี้ยงชีพ ซึ่งประกอบด้วยเงินที่พนักงานจ่ายสะสมและเงินที่สมาคมจ่ายสมทบให้เป็นรายเดือน สินทรัพย์ของกองทุนสำรองเลี้ยงชีพได้แยกออกจากสินทรัพย์ของสมาคม เงินที่สมาคมจ่ายสมทบกองทุนสำรองเลี้ยงชีพบันทึกเป็นค่าใช้จ่ายในปีที่เกิดรายการ

โครงการผลประโยชน์หลังออกจากงาน

สมาคมมีภาระสำหรับเงินชดเชยที่ต้องจ่ายให้แก่พนักงานเมื่อออกจากงานตามกฎหมายแรงงาน ซึ่งสมาคมถือว่าเงินชดเชยดังกล่าวเป็นโครงการผลประโยชน์หลังออกจากงานสำหรับพนักงาน สมาคมคำนวณหนี้สินตามโครงการผลประโยชน์หลังออกจากงานของพนักงาน โดยการประมาณการที่ดีที่สุดของฝ่ายบริหารในการปฏิบัติตามมาตรฐานการบัญชี ฉบับที่ 19 เรื่อง ผลประโยชน์ของพนักงาน เป็นครั้งแรกในปี 2554 สมาคมเลือกรับรู้หนี้สินในช่วงการเปลี่ยนแปลงที่มากกว่าหนี้สินที่รับรู้ ณ วันเดียวกันตามนโยบายการบัญชีเดิม โดยบันทึกปรับกับทุนสะสม ณ วันต้นงวดของปี 2554

ลงชื่อ..... นายกสมาคม
(นายจกั๊กชัย พานิชพัฒน์)

ลงชื่อ..... เหมัญญิกสมาคม
(นางภัทรชนก กรกมลพฤษ)

2.12 นโยบายการบัญชีที่ใช้ดุลยพินิจของฝ่ายบริหาร

ในการจัดทำงบการเงินให้เป็นไปตามหลักการบัญชีที่รับรองทั่วไป ฝ่ายบริหารจำเป็นต้องใช้ดุลยพินิจในการกำหนดนโยบายการบัญชี การประมาณการ และการตั้งข้อสมมุติฐานหลายประการ ซึ่งมีผลกระทบต่อ การแสดงจำนวนสินทรัพย์ หนี้สิน และการเปิดเผยข้อมูลเกี่ยวกับสินทรัพย์และหนี้สินที่อาจเกิดขึ้น ณ วันที่ ในงบการเงิน รวมทั้งการแสดงผลรายได้และค่าใช้จ่ายของงวดบัญชี ถึงแม้ว่าผู้บริหารได้พิจารณาประมาณการ อย่างสมเหตุสมผล ภายใต้เหตุการณ์ ณ ขณะนั้น ผลที่เกิดขึ้นจริงอาจมีความแตกต่างไปจากประมาณการนั้น โดยประมาณการทางการบัญชีมีดังนี้

- ค่าเสื่อมราคาและค่าตัดจำหน่าย
ผู้บริหารได้ใช้ดุลยพินิจประมาณการ และสมมุติฐานในการกำหนดระยะเวลาที่คาดว่าจะได้รับ ประโยชน์เชิงเศรษฐกิจของสินทรัพย์ และมูลค่าซากของสินทรัพย์
- ค่าเพื่อหนี้สงสัยจะสูญของลูกหนี้
ในการประมาณค่าเพื่อหนี้สงสัยจะสูญของลูกหนี้ ฝ่ายบริหารจำเป็นต้องใช้ดุลยพินิจในการประมาณ การผลขาดทุนที่คาดว่าจะเกิดขึ้นจากลูกหนี้แต่ละราย โดยคำนึงถึงประสบการณ์การเก็บเงินในอดีต อายุของหนี้ที่ค้างค้างและสภาวะเศรษฐกิจที่เป็นอยู่ในขณะนั้น เป็นต้น

3. เงินสดและรายการเทียบเท่าเงินสด

	2555 บาท	2554 บาท
เงินสดในมือ	207,269.25	270,784.00
เงินฝากกระแสรายวัน	186,122.51	(141,959.60)
เงินฝากออมทรัพย์	4,397,539.27	10,646,418.17
รวม	4,790,931.03	10,775,242.57

4. เงินลงทุนชั่วคราว

เงินลงทุนชั่วคราว ณ วันที่ 31 ธันวาคม 2555 และ 2554 คือเงินฝากประจำมีอัตราดอกเบี้ยร้อยละ 2.8 - 4.13 ต่อปี และร้อยละ 2.87 - 4.13 ต่อปี ตามลำดับ

ลงชื่อ..... นายกสมาคม
(นายจ๊กกัซัย พานิชพัฒน์)

ลงชื่อ..... เจริญญิกสมาคม
(นางภัทรชนก กรกมลพฤกษ์)

5. ลูกหนี้การค้า - สุทธิ

ยอดคงเหลือของลูกหนี้การค้า ณ วันที่ 31 ธันวาคม 2555 และ 2554 แยกตามอายุหนี้ที่ค้างค้างนับจากวันที่ถึง กำหนดชำระได้ดังนี้

	2555 บาท	2554 บาท
ยังไม่ถึงกำหนดชำระ	8,778,725.75	7,203,141.99
ค้างชำระ		
น้อยกว่า 3 เดือน	1,584,775.43	1,871,239.61
3 - 6 เดือน	13,425.54	14,116.51
6 - 12 เดือน	5,056.45	25,079.73
มากกว่า 12 เดือนขึ้นไป	-	-
รวม	10,381,983.17	9,113,577.84

6. สินทรัพย์หมุนเวียนอื่น

	2555 บาท	2554 บาท
ค่าใช้จ่ายจ่ายล่วงหน้า	847,576.26	1,047,977.87
ภาษีซื้อรอเรียกคืน	270,101.77	456,126.10
ลูกหนี้อื่น	703,224.90	321,420.96
ดอกเบียค้างรับ	2,234,746.87	454,306.87
เงินทตรงจ่าย	98,436.00	99,612.75
รวม	4,154,085.80	2,379,444.55

7. เงินลงทุนระยะยาว

	2555 บาท	2554 บาท
เงินฝากประจำ 13 - 48 เดือน	153,816,997.56	86,466,784.91
พันธบัตรรัฐบาล 60 เดือน	5,000,000.00	5,000,000.00
หุ้นกู้ 48 - 60 เดือน	3,000,000.00	6,000,000.00
รวม	161,816,997.56	97,466,784.91

ณ วันที่ 31 ธันวาคม 2555 และ 2554 บัญชีเงินฝากประจำมีอัตราดอกเบี้ยร้อยละ 3.03 - 5.00 ต่อปี และร้อยละ 2.75 - 4.01 ต่อปี ตามลำดับ พันธบัตรรัฐบาลมีอัตราดอกเบี้ยร้อยละ 3.00 - 6.00 ต่อปี หุ้นกู้มีอัตราดอกเบี้ยร้อยละ 3.90 - 4.90 ต่อปี และร้อยละ 3.20 - 4.90 ต่อปี ตามลำดับ

ลงชื่อ..... นายกสมาคม
(นายจ๊กกัซัย พานิชพัฒน์)

ลงชื่อ..... เจริญญิกสมาคม
(นางภัทรชนก กรกมลพฤกษ์)

8. ที่ดิน อาคาร และอุปกรณ์ – สุทธิ

	เครื่องใช้สำนักงาน	เครื่องคอมพิวเตอร์และอุปกรณ์	ยานพาหนะ	ส่วนปรับปรุงสินทรัพย์ที่เข้า	งานระหว่างก่อสร้าง	รวม (หน่วย : บาท)
ราคาทุน :						
ณ วันที่ 31 ธันวาคม 2554	12,939,998.32	66,246,785.06	5,530,736.66	6,393,140.03	-	91,110,660.07
เพิ่มขึ้น	199,290.85	2,129,950.46	-	-	225,000.00	2,554,241.31
ลดลง	(843,571.96)	(1,196,020.00)	-	-	-	(2,039,591.96)
ณ วันที่ 31 ธันวาคม 2555	12,295,717.21	67,180,715.52	5,530,736.66	6,393,140.03	225,000.00	91,625,309.42
ค่าเสื่อมราคาสะสม :						
ณ วันที่ 31 ธันวาคม 2554	10,690,097.73	48,753,388.80	3,450,486.83	5,123,833.10	-	68,017,806.46
เพิ่มขึ้น	667,157.18	9,105,026.88	538,706.94	322,499.17	-	10,633,390.17
ลดลง	(839,156.57)	(1,196,000.00)	-	-	-	(2,035,156.57)
ณ วันที่ 31 ธันวาคม 2555	10,518,098.34	56,662,415.68	3,989,193.77	5,446,332.27	-	76,616,040.06
มูลค่าสุทธิตามบัญชี :						
ณ วันที่ 31 ธันวาคม 2554	2,249,900.59	17,493,396.26	2,080,249.83	1,269,306.93	-	23,092,853.61
ณ วันที่ 31 ธันวาคม 2555	1,777,618.87	10,518,299.84	1,541,542.89	946,807.76	225,000.00	15,009,269.36
ค่าเสื่อมราคาสำหรับปี						
2555					10,633,390.17	บาท
2554					10,309,432.86	บาท

ณ วันที่ 31 ธันวาคม 2555 สหสมาคมมีเครื่องใช้สำนักงาน เครื่องคอมพิวเตอร์และอุปกรณ์จำนวนหนึ่งซึ่งตัดค่าเสื่อมราคาหมดแล้วแต่ยังใช้งานอยู่มูลค่าตามบัญชีก่อนหักค่าเสื่อมราคาสะสม ของสินทรัพย์ดังกล่าวมีจำนวนเงิน 70,391,416.50 บาท (2554 : 53,278,301.20 บาท)

ลงชื่อ..... นายกสมาคม
(นายจ๊กกัชัย พานิชพัฒน์)

ลงชื่อ..... เจริญภูมิสมาคม
(นางภัทรีชนก กรกมลพฤษ)

9. สินทรัพย์ไม่มีตัวตน – สุทธิ

	โปรแกรมคอมพิวเตอร์	โปรแกรมคอมพิวเตอร์ระหว่างการพัฒนา	รวม (หน่วย : บาท)
ราคาทุน :			
ณ วันที่ 31 ธันวาคม 2554	22,931,302.12	6,878,900.75	29,810,202.87
เพิ่มขึ้น	1,404,533.84	1,881,000.00	3,285,533.84
โอนเข้า (โอนออก)	8,559,900.75	(8,559,900.75)	-
ลดลง	-	-	-
ณ วันที่ 31 ธันวาคม 2555	32,895,736.71	200,000.00	33,095,736.71
ค่าตัดจำหน่ายสะสม :			
ณ วันที่ 31 ธันวาคม 2554	18,204,262.18	-	18,204,262.18
เพิ่มขึ้น	2,975,715.35	-	2,975,715.35
ณ วันที่ 31 ธันวาคม 2555	21,179,977.53	-	21,179,977.53
มูลค่าสุทธิตามบัญชี :			
ณ วันที่ 31 ธันวาคม 2554	4,727,039.94	6,878,900.75	11,605,940.69
ณ วันที่ 31 ธันวาคม 2555	11,715,759.18	200,000.00	11,915,759.18
ค่าตัดจำหน่ายสำหรับปี			
2555			2,975,715.35 บาท
2554			2,031,041.15 บาท

ลงชื่อ..... นายกสมาคม
(นายจ๊กกัชัย พานิชพัฒน์)

ลงชื่อ..... เจริญภูมิสมาคม
(นางภัทรีชนก กรกมลพฤษ)

10. หนี้สินตามสัญญาเช่าการเงิน

	2555 บาท	2554 บาท
หนี้สินตามสัญญาเช่าการเงิน	604,063.69	3,624,381.85
หัก ดอกเบี้ยในขนาดของสัญญาเช่าทางการเงิน	(22,092.28)	(436,908.23)
มูลค่าปัจจุบันของหนี้สินตามสัญญาเช่าทางการเงิน- ส่วนที่ถึงกำหนดชำระภายในหนึ่งปี	581,971.41	3,187,473.62

สมาคมได้ทำสัญญาเช่าทางการเงินสำหรับเครื่องคอมพิวเตอร์ และโปรแกรมระบบงาน โดยสัญญาสิ้นสุดในปี 2555 อัตราดอกเบี้ยร้อยละ 15.19 ต่อปี ณ วันที่ 31 ธันวาคม 2555 ยังคงมีค้างงวดค้างอีก 1 งวด ซึ่งจะชำระในปี 2556 กรมสรรพากรในทรัพย์สินที่ซื้อภายใต้สัญญาเช่าทางการเงินนี้จะโอนเป็นกรรมสิทธิ์ของสมาคม ต่อเมื่อสมาคมได้ชำระเงินงวดสุดท้ายแล้ว

11. หนี้สินหมุนเวียนอื่น ประกอบด้วย

	2555 บาท	2554 บาท
ภาษีมูลค่าเพิ่มค้างจ่าย	572,886.25	681,866.91
ภาษีหัก ณ ที่จ่ายค้างจ่าย	437,761.73	456,694.85
เงินประกันสังคมค้างจ่าย	177,054.00	196,452.00
ภาษีขายยังไม่ถึงกำหนด	679,196.09	596,215.99
เจ้าหนี้อื่น	1,875,195.00	1,231,977.16
รวม	3,742,093.07	3,163,206.91

12. ภาวะผูกพันผลประโยชน์พนักงานเกษียณอายุ

จำนวนเงินสำรองผลประโยชน์ระยะยาวของพนักงานซึ่งเป็นเงินชดเชยเมื่อออกจากงาน ณ วันที่ 31 ธันวาคม 2555 และ 2554 แสดงได้ดังนี้

	2555 บาท	2554 บาท
ภาวะผูกพันตามโครงการผลประโยชน์ต้นปี	9,469,253.63	7,430,523.34
ต้นทุนบริการในปัจจุบัน	2,414,618.75	2,038,730.29
ผลประโยชน์ที่จ่ายในระหว่างปี	(624,122.00)	-
ภาวะผูกพันตามโครงการผลประโยชน์ปลายปี	11,259,750.38	9,469,253.63

ลงชื่อ..... นายกสมาคม
(นายจกั๊กชัย พานิชพัฒน์)

ลงชื่อ..... เกร์ญญิกสมาคม
(นางภัทรชนก กรกมลพฤษ)

13. หนี้สินไม่หมุนเวียนอื่น

หนี้สินไม่หมุนเวียนอื่น คือรายได้จากค่าบำรุงสมาชิกรับล่วงหน้าที่มีอายุมากกว่า 1 ปี

14. ภาษีเงินได้นิติบุคคล

สมาคมเสียภาษีเงินได้จากรายได้ก่อนหักรายจ่ายใดๆ ตาม พ.ร.ก. ฉบับที่ 250 พ.ศ. 2535 ในอัตราดังต่อไปนี้

(1) เงินได้พึงประเมินตามมาตรา 40 (1) - (7) ร้อยละ 10

(2) เงินได้พึงประเมินตามมาตรา 40 (8) ร้อยละ 2

โดยมีรายละเอียดของภาษีเงินได้ ดังนี้

พ.ศ. 2555	รายได้ที่ต้องเสียภาษี บาท	อัตรากษ ร้อยละ	จำนวนเงินภาษี บาท
รายได้ค่าบริการออกเอกสาร เกี่ยวกับเครื่องจักรและวัตถุดิบ	103,428,948.49	2	2,068,578.97
รายได้ค่าจัดอบรมและสัมมนา	13,482,500.00	2	269,650.00
รายได้จากกิจกรรมอื่น	2,453,573.60	2	49,071.47
ดอกเบี้ยรับ	8,508,988.62	10	850,898.86
รวมภาษีเงินได้ประจำปี			3,238,199.30
หัก ภาษีเงินได้หัก ณ ที่จ่าย ตามมาตรา 3 เตรีส			(652,440.91)
ภาษีเงินได้นิติบุคคลค้างจ่าย			2,585,758.39

พ.ศ. 2554	รายได้ที่ต้องเสียภาษี บาท	อัตรากษ ร้อยละ	จำนวนเงินภาษี บาท
รายได้ค่าบริการออกเอกสาร เกี่ยวกับเครื่องจักรและวัตถุดิบ	100,569,883.36	2	2,011,397.67
รายได้ค่าจัดอบรมและสัมมนา	11,141,400.00	2	222,828.00
รายได้จากกิจกรรมอื่น	3,674,371.63	2	73,487.43
ดอกเบี้ยรับ	7,176,061.80	10	717,606.18
รวมภาษีเงินได้ประจำปี			3,025,319.28
หัก ภาษีเงินได้หัก ณ ที่จ่าย ตามมาตรา 3 เตรีส			(685,171.20)
ภาษีเงินได้นิติบุคคลค้างจ่าย			2,340,148.08

ส่วนรายได้ค่าลงทะเบียน, ค่าบำรุงที่ได้รับจากสมาชิก, เงิน, ทรัพย์สินที่ได้รับจากการบริจาค และจากการให้โดยเสนาหาไม่ต้องนำมารวมคำนวณเป็นรายได้เพื่อเสียภาษีเงินได้ ทั้งนี้ตามประมวลรัษฎากร มาตรา 65 ทวิ (13)

ลงชื่อ..... นายกสมาคม
(นายจกั๊กชัย พานิชพัฒน์)

ลงชื่อ..... เกร์ญญิกสมาคม
(นางภัทรชนก กรกมลพฤษ)

15. ค่าใช้จ่ายตามลักษณะ

รายการค่าใช้จ่ายแบ่งตามลักษณะสำหรับปีสิ้นสุดวันที่ 31 ธันวาคม 2555 และ 2554 ประกอบด้วยรายการค่าใช้จ่ายที่สำคัญดังต่อไปนี้

	2555 บาท	2554 บาท
เงินเดือนและผลประโยชน์อื่นของพนักงาน	54,635,888.75	48,436,014.57
ค่าเสื่อมราคาและค่าตัดจำหน่าย	13,609,105.52	12,340,474.01
ค่าใช้จ่ายในการซ่อมแซมและบำรุงรักษาทรัพย์สิน	6,940,858.50	5,544,858.25
ค่าเช่าที่ทำการ	6,282,984.00	6,056,607.00
วัสดุสิ้นเปลืองสำนักงาน	3,088,468.92	3,204,821.00

16. หนังสือกำกับธนาคาร

สมาคมมีภาระเกี่ยวกับการกำกับธนาคารเพื่อกำกับสัญญาเช่าที่ทำการของสมาคม เป็นจำนวน 1,773,295.02 บาท (2554 : 1,773,295.02 บาท)

17. การจัดประเภทบัญชีใหม่

สมาคมได้จัดประเภทรายการใหม่บางรายการในงบการเงิน สำหรับปีสิ้นสุดวันที่ 31 ธันวาคม 2554 เพื่อให้สอดคล้องกับการแสดงรายการในงบการเงินปีปัจจุบันดังนี้

	ตามที่เคยรายงานไว้ บาท	ตามการจัดประเภทใหม่ บาท
งบดุล		
ค่าบริการรับล่วงหน้า	6,706,895.26	8,349,795.26
หนี้สินหมุนเวียนอื่น	4,806,106.91	3,163,206.91

ลงชื่อ..... นายกสมาคม
(นายจกั๊กชัย พานิชพัฒน์)

ลงชื่อ..... เจริญนิคมาคม
(นางภัทรีชนก กรกมลพฤษ)

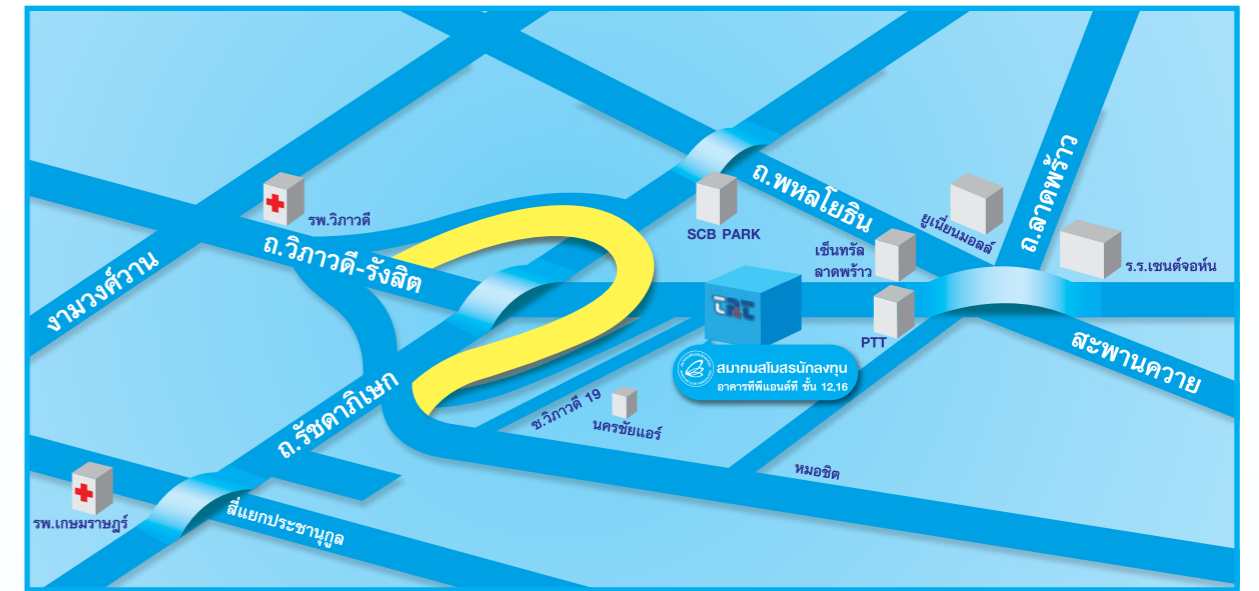

สำนักงานใหญ่ และสำนักงานสาขา

สำนักงานใหญ่ กรุงเทพฯ

สมาคมสโมสรนักลงทุน

เลขที่ 1 อาคารทีพีแอนด์ที ชั้น 12, 16 ถนนวิภาวดีรังสิต แขวงจตุจักร เขตจตุจักร กรุงเทพมหานคร 10900

โทรศัพท์ : 66 (0) 2936 1429 โทรสาร : 66 (0) 2936 1441-2

เว็บไซต์ : <http://www.ic.or.th> อีเมลล์ : is-investor@ic.or.th

สำนักงานสาขา จ. ชลบุรี

ศูนย์เศรษฐกิจการลงทุน ภาคที่ 4

เลขที่ 46 หมู่ 5 นิคมอุตสาหกรรมแหลมฉบัง ถนนสุขุมวิท

ตำบลทุ่งสุขลา อำเภอสัตหีบ จังหวัดชลบุรี 20230

โทรศัพท์ : 66 (038) 404040, 66 (038) 404042,

: 66 (038) 404051

โทรสาร : 66 (038) 400047, 66 (038) 401879

อีเมลล์ : Lakhanap@ic.or.th

สำนักงานสาขา จ. สงขลา

เลขที่ 7, 9, 11, 13, 15 อาคารไชยรงค์ ชั้น 1

ถนนจตุทิศ 1 ตำบลหาดใหญ่ อำเภอหาดใหญ่

จังหวัดสงขลา 90110

โทรศัพท์ : 66 (074) 248021

โทรสาร : 66 (074) 248021, 66 (074) 347160

อีเมลล์ : ic-songkh@ic.or.th,

: thipkaew99@yahoo.com

สำนักงานสาขา จ. เชียงใหม่

ห้องที่ 108 อาคารแอร์พอร์ต บิซิเนส ปาร์ค

เลขที่ 90 ถนนมหิตล ตำบลหายยา อำเภอเมือง

จังหวัดเชียงใหม่ 50100

โทรศัพท์ : 66 (053) 203403

โทรสาร : 66 (053) 203411

อีเมลล์ : ic-chmai@ic.or.th

สำนักงานสาขา จ. สุราษฎร์ธานี

เลขที่ 49/21-22 ถนนสุราษฎร์-พุนพิน ตำบลมะขามเตี้ย

อำเภอเมือง จังหวัดสุราษฎร์ธานี 84000

โทรศัพท์ : 66 (077) 284637

: 66 (077) 284638

โทรสาร : 66 (077) 284638

อีเมลล์ : sudarat96@gmail.com

สำนักงานสาขา จ. นครราชสีมา

ศูนย์เศรษฐกิจการลงทุน ภาคที่ 2

เลขที่ 2112/22 ถนนมิตรภาพ ตำบลในเมือง

อำเภอเมือง จังหวัดนครราชสีมา 30000

โทรศัพท์ : 66 (044) 213515 , 66 (044) 352124

โทรสาร : 66 (044) 351172

อีเมลล์ : ic-korat@ic.or.th, wiphadap@ic.or.th

สำนักงานสาขา จ. ขอนแก่น

เลขที่ 177/54 หมู่ 17 ถนนมิตรภาพ ตำบลในเมือง

อำเภอเมือง จังหวัดขอนแก่น 40000

โทรศัพท์ : 66 (043) 270886

โทรสาร : 66 (043) 270887

อีเมลล์ : ic-khonkaen@hotmail.com