

ANNUAL REPORT

2015

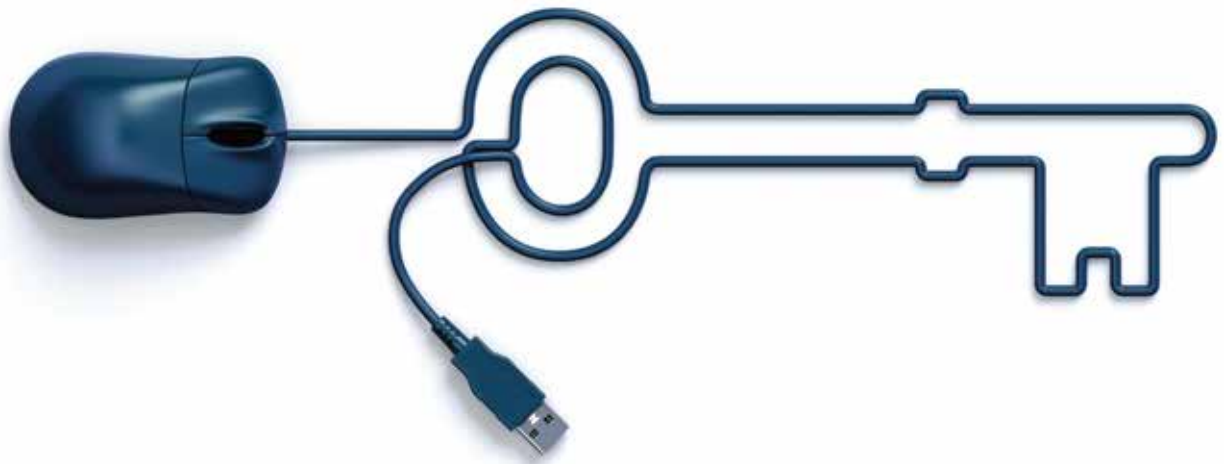

IT Oriented

Key to Success



วิสัยทัศน์

"สมาคมสโมสรนักลงทุน เป็นองค์กรที่ให้บริการอย่างมีประสิทธิภาพ ด้วยเทคโนโลยีที่ทันสมัย เพื่ออำนวยความสะดวกให้แก่สมาชิกและนักลงทุน"

พันธกิจ

1. บริการด้านสิทธิและประโยชน์เครื่องจักรและวัตถุดิบอย่างมีประสิทธิภาพ
2. บริการศึกษาวิจัยและบริการข้อมูลการลงทุน
3. บริการฝึกอบรมที่มีประสิทธิภาพ
4. บริการประสานงานการลงทุน

นโยบายคุณภาพ

"สมาคมสโมสรนักลงทุน เป็นองค์กรที่มุ่งมั่นให้บริการด้านสิ่งป้อนเครื่องจักรและวัตถุดิบ การตัดบัญชีวัตถุดิบ ตลอดจนการบริการในด้านการฝึกอบรมสัมมนา และกิจกรรมอื่น เพื่อให้ลูกค้าได้รับบริการที่มีคุณภาพ ถูกต้อง โปร่งใส ตรงต่อเวลา และตรงตามความต้องการของลูกค้า"



A close-up photograph of a person's hand using a white computer mouse. The background is blurred, showing a desk and a keyboard. The overall tone is professional and clean.

รายงานประจำปี 2558

สารบัญ

สารจากนายกสมาคมสโมสรนักลขทุน | 03

ความเป็นมาของสมาคมสโมสรนักลขทุน | 04

โครงสร้างองค์กร | 06

คณะกรรมการสมาคมสโมสรนักลขทุน (วาระปี 2557-2559) | 08

คณะอนุกรรมการสมาคมสโมสรนักลขทุน (วาระปี 2557-2559) | 12

ผลการดำเนินงานของสมาคมสโมสรนักลขทุน | 14

ด้านบริการสั่งปล่อยและตัดบัญชีชีวิตทูตบ (RMTS-2011)

และบบริการสั่งปล่อยเครื่องจักร (eMT Online) | 22

ด้านการพัฒนาบริการและพัฒนาบุคลากร | 26

แผนงานปี 2559 | 30

งบการเงินปี 2558 | 32

รายงานของผู้สอบบัญชีรับอนุญาต | 33



สารจาก

นายกสมาคมสโมสรนักลงทุน

สมาคมสโมสรนักลงทุนยังคงมุ่งมั่นให้บริการอย่างมีประสิทธิภาพด้วยเทคโนโลยีที่ทันสมัย เพื่ออำนวยความสะดวกให้แก่สมาชิกและนักลงทุน ในปี 2558 สมาคมได้พัฒนาระบบงานบริการสั่งปล่อยและตัดบัญชีเครื่องจักรและวัตถุดิบ ให้ผู้ใช้บริการสามารถดำเนินงานผ่านระบบออนไลน์แบบไร้เอกสาร (Paperless) ได้เองตลอด 24 ชั่วโมง และมีมาตรการด้านความปลอดภัยของข้อมูลที่ผ่านระบบ ด้วยทีมบุคลากรที่มีความเชี่ยวชาญ เพื่อให้ผู้ใช้บริการมั่นใจและเชื่อมั่นในการดำเนินงานที่รวดเร็วและลดต้นทุนได้

ในรอบปีที่ผ่านมา สมาคมได้เพิ่มงานบริการ Counter Service เพื่อให้ผู้ใช้บริการได้เลือกรับบริการได้ตามความต้องการ ทั้งงานสิทธิประโยชน์ด้านการลงทุน และงาน e-Expert ได้แก่ การขออนุญาตนำเข้าผู้เชี่ยวชาญมาทำงานในประเทศไทย ด้วยค่าบริการที่ยุติธรรมและคุ้มค่า สามารถอำนวยความสะดวก การติดต่อประสานงานรวดเร็วขึ้น และลดภาระค่าใช้จ่าย

สำหรับงานฝึกอบรมสัมมนา มีการขยายหลักสูตรเพื่อรองรับความต้องการของทุกส่วนงาน ครอบคลุมทุกระบบบริหารในภาคอุตสาหกรรม รวมถึงบริการฝึกอบรมภายในองค์กร (In-house Training) ที่มีการพัฒนาบริการใหม่ ด้วยการจัดโครงการฝึกอบรมแบบครบวงจร โดยมีหลักสูตรครอบคลุมทุกส่วนงานมากกว่า 15 หลักสูตรต่อเนื่อง ซึ่งสามารถแยกจัดการอบรมเป็นรุ่นได้ตามความต้องการขององค์กร อันเป็นการเพิ่มทางเลือกที่คุ้มค่าให้กับสมาชิกและผู้ใช้บริการ

ในนามของคณะกรรมการสมาคมสโมสรนักลงทุน ผมขอขอบคุณทุก ๆ ท่านที่ให้การสนับสนุนสมาคมด้วยดีเสมอมา ซึ่งการพัฒนางานบริการของสมาคมสามารถเป็นไปอย่างถูกต้องและก้าวหน้าได้นั้น ล้วนมาจากคำแนะนำและติชมในทุกด้านของท่าน ผมและคณะกรรมการสมาคมสโมสรนักลงทุนยังคงมุ่งมั่น ให้สมาคมบริการท่านสมาชิกและนักลงทุนด้วยคุณภาพทุกงานบริการ เพื่ออำนวยความสะดวก ลดต้นทุน และสนับสนุนกิจการสู่ความสำเร็จยิ่ง ๆ ขึ้นต่อไป

(นายจกักรัชย์ พาณิชพัชนี)
นายกสมาคมสโมสรนักลงทุน

ความเป็นมา ของสมาคมสโมสรนักลงทุน



สมาคมสโมสรนักลงทุน ก่อตั้งขึ้นเมื่อปี 2536 โดยมีวัตถุประสงค์เพื่อเป็นศูนย์กลางสำหรับนักลงทุนได้พบปะ แลกเปลี่ยนข้อมูลข่าวสารการลงทุน พร้อมให้บริการและอำนวยความสะดวกแก่นักลงทุนทั้งชาวไทยและต่างประเทศ

การให้บริการในระยะแรก สมาคมเปิดให้บริการการออกเอกสารสั่งปล่อยและตัดบัญชีวัตถุดิบด้วยระบบคอมพิวเตอร์ Raw Materials Tracking System หรือเรียกว่า RMTS และการออกเอกสารสั่งปล่อยเครื่องจักรด้วยระบบคอมพิวเตอร์ Machine Tracking System หรือเรียกว่า MCTS สำหรับผู้ประกอบการที่ได้รับบัตรส่งเสริมการลงทุนจากสำนักงานคณะกรรมการส่งเสริมการลงทุน หรือ บีโอไอ เพื่อเพิ่มความสะดวกรวดเร็ว ลดต้นทุน และประหยัดเวลาการทำงานต่าง ๆ ได้เป็นอย่างดี

สมาคมยังให้บริการด้านการฝึกอบรมและสัมมนาสำหรับนักลงทุนและผู้สนใจทั่วไป โดยในระยะแรกเน้นการจัดอบรมในหลักสูตรที่เกี่ยวกับขั้นตอนและวิธีการดำเนินงานสำหรับ

กิจการที่ได้รับการส่งเสริมการลงทุน เพื่อให้ผู้ใช้บริการสามารถดำเนินการตามที่บีโอไอกำหนดไว้ได้อย่างถูกต้อง ต่อมาได้เพิ่มการจัดฝึกอบรมในหลักสูตรอื่น ๆ ที่เกี่ยวข้องกับการพัฒนาองค์กร อาทิ หลักสูตรด้านการบริหารจัดการองค์กร บริหารการผลิต และการพัฒนาบุคลากร เป็นต้น

ด้านการพัฒนาคุณภาพงานบริการ สมาคมมุ่งเน้นให้เกิดความถูกต้อง โปร่งใส และสามารถตรวจสอบได้ ด้วยการนำระบบการรับรองคุณภาพมาตรฐาน ISO มาใช้ เพื่อสร้างความเชื่อมั่นแก่ผู้ใช้บริการ โดยสมาคมได้รับใบรับรองคุณภาพมาตรฐานระบบ ISO 9002: 1994 และ ISO 9001: 2008 ในปัจจุบัน

ทั้งนี้สมาคมยังคงมุ่งมั่นและพัฒนาคุณภาพการให้บริการเพื่อสนองตอบความต้องการของผู้ใช้บริการที่เพิ่มขึ้น ให้ได้รับความสะดวกรวดเร็ว และเกิดความพึงพอใจในการรับบริการสูงสุด โดยได้ปรับปรุงและพัฒนางานบริการใหม่ ๆ ด้วยการนำเทคโนโลยีที่ทันสมัยมาใช้มากขึ้น อาทิ

ปี 2548 ปรับปรุงงานบริการออกหนังสือการสั่งปล่อยเครื่องจักรด้วยระบบส่งข้อมูลทางอิเล็กทรอนิกส์ หรือที่เรียกว่า Electronics Machine Tracking System (eMT)

ปี 2553 ปรับปรุงบริการส่งเอกสาร เป็นระบบ Import Online

ปี 2555 พัฒนางานบริการออกหนังสือการสั่งปล่อยและตัดบัญชีวัตถุดิบ ด้วยระบบ RMTS-2011 ที่ช่วยเพิ่มความสะดวกรวดเร็ว สามารถรองรับการเชื่อมโยงแลกเปลี่ยนข้อมูลกับกรมศุลกากร และตอบสนองการใช้งานของผู้ใช้บริการได้ครอบคลุมทุกขั้นตอน

ปี 2556 พัฒนางานบริการออกหนังสือสั่งปล่อยเครื่องจักรด้วยระบบอิเล็กทรอนิกส์ให้เป็นแบบครบวงจร ที่เรียกว่า Electronics Machine Tracking (eMT Online) เชื่อมโยงข้อมูลกับกรมศุลกากรอย่างมีประสิทธิภาพ ตลอดจนเปิดให้บริการ eMT Counter Service และบริการ Call Center เพื่อเพิ่มช่องทางการติดต่อระหว่างผู้ให้บริการและสมาคมให้สะดวกรวดเร็ว

ปี 2557 พัฒนางานบริการระบบ RMTS-2011 อย่างครบวงจร สามารถเชื่อมโยงข้อมูลกับกรมศุลกากรโดยครอบคลุมทุกงานบริการ ลดภาระค่าใช้จ่ายและปริมาณเอกสารได้อย่างมีประสิทธิภาพ และได้เปิดให้บริการ RMTS Counter Service เพื่ออำนวยความสะดวกงานด้านวัตถุดิบให้แก่บริษัทที่ได้รับส่งเสริมการลงทุน

และในปี 2558 นี้ สมาคมได้เปิดให้บริการ IC Counter Service แบบครบวงจรครอบคลุมทุกขั้นตอนงานบริการที่เกี่ยวข้องกับงานด้านส่งเสริมการลงทุน อาทิ บริการงานนำเข้า-ส่งออกเครื่องจักรและวัตถุดิบ และบริการด้าน e-Expert ได้แก่ การขออนุญาตนำช่างฝีมือและผู้เชี่ยวชาญเข้ามาทำงานในประเทศ ซึ่งสมาคมสามารถดำเนินงานแทนบริษัทได้รวดเร็ว มีคุณภาพและราคายุติธรรม

ทั้งนี้สมาคมยังให้บริการข้อมูลผ่านระบบออนไลน์ โดยดำเนินการพัฒนาเว็บไซต์ให้มีความทันสมัยและมีประสิทธิภาพมากยิ่งขึ้น โดยเฉพาะข้อมูลด้านการลงทุนภายใต้ชื่อ “หน้าต่างการลงทุน” (Investment Windows) รวมถึงการเพิ่มช่องทางติดต่อสื่อสาร ด้วยบริการตอบคำถามที่เกี่ยวข้องกับงานส่งเสริมการลงทุนผ่านเว็บไซต์ “FAQ 108 คำถามกับงานส่งเสริมการลงทุน” เพื่อเป็นแหล่งรวบรวมข้อมูลที่เกี่ยวข้องกับงานส่งเสริมการลงทุนและสิทธิประโยชน์สำหรับผู้ที่ได้รับส่งเสริมการลงทุนเพื่อใช้เป็นข้อมูลในการติดต่อประสานงานกับบีโอไอและสมาคม ตลอดจนการเพิ่มช่องทางผ่านสื่อออนไลน์ เช่น facebook เพื่อประชาสัมพันธ์กิจกรรมหรือข้อมูลอื่น ๆ ที่เกี่ยวข้องในวงกว้างขึ้น



สมาคมยังมีบทบาทในการสนับสนุนและมอบโอกาสทางการศึกษาแก่เด็กและเยาวชนที่ขาดแคลน เพื่อพัฒนาคุณภาพชีวิตของคนในสังคมให้ดีขึ้น โดยในปี 2558 สมาคมได้ดำเนินโครงการสนับสนุนด้านการศึกษาแก่เยาวชนในเขตพื้นที่ 4 จังหวัด ได้แก่ นนทบุรี ฉะเชิงเทรา กาญจนบุรี และนครราชสีมา

ปัจจุบัน สมาคมสโมสรนักลงทุนได้เปิดให้บริการครอบคลุมพื้นที่ต่าง ๆ ของประเทศ ผ่านสำนักงานสาขาบริการ 6 แห่งใน 6 จังหวัด ได้แก่ ชลบุรี เชียงใหม่ นครราชสีมา ขอนแก่น สงขลา และสุราษฎร์ธานี เพื่อช่วยอำนวยความสะดวกให้ผู้ให้บริการซึ่งในปัจจุบันสมาคมมีจำนวนสมาชิกกว่า 1,700 ราย และผู้ให้บริการผ่านระบบ RMTS-2011 และระบบ eMT Online กว่า 3,000 ราย ทั่วประเทศ

วัตถุประสงค์ของการก่อตั้งสมาคมสโมสรนักลงทุน

1. เป็นศูนย์กลางให้นักลงทุนได้พบปะแลกเปลี่ยนข้อมูลข่าวสารด้านการลงทุน
2. รวบรวมและเผยแพร่ข้อมูลข่าวสารด้านการลงทุนทั้งในประเทศและต่างประเทศ
3. บริการและอำนวยความสะดวกแก่นักลงทุน
4. บริการให้คำปรึกษาด้านการลงทุน
5. ให้บริการฝึกอบรมและจัดสัมมนาเพื่อพัฒนาความรู้ความสามารถ และทักษะสำหรับบุคลากรในภาคธุรกิจและผู้สนใจทั่วไป
6. ร่วมมือและประสานงานกับหน่วยงานอื่น ๆ ที่เกี่ยวข้องเพื่อประโยชน์แก่นักลงทุน
7. ส่งเสริมกิจการที่เป็นประโยชน์ต่อสมาชิกและต่อสังคม
8. ไม่ดำเนินการใด ๆ ที่เกี่ยวข้องกับการเมือง

โครงสร้างองค์กร

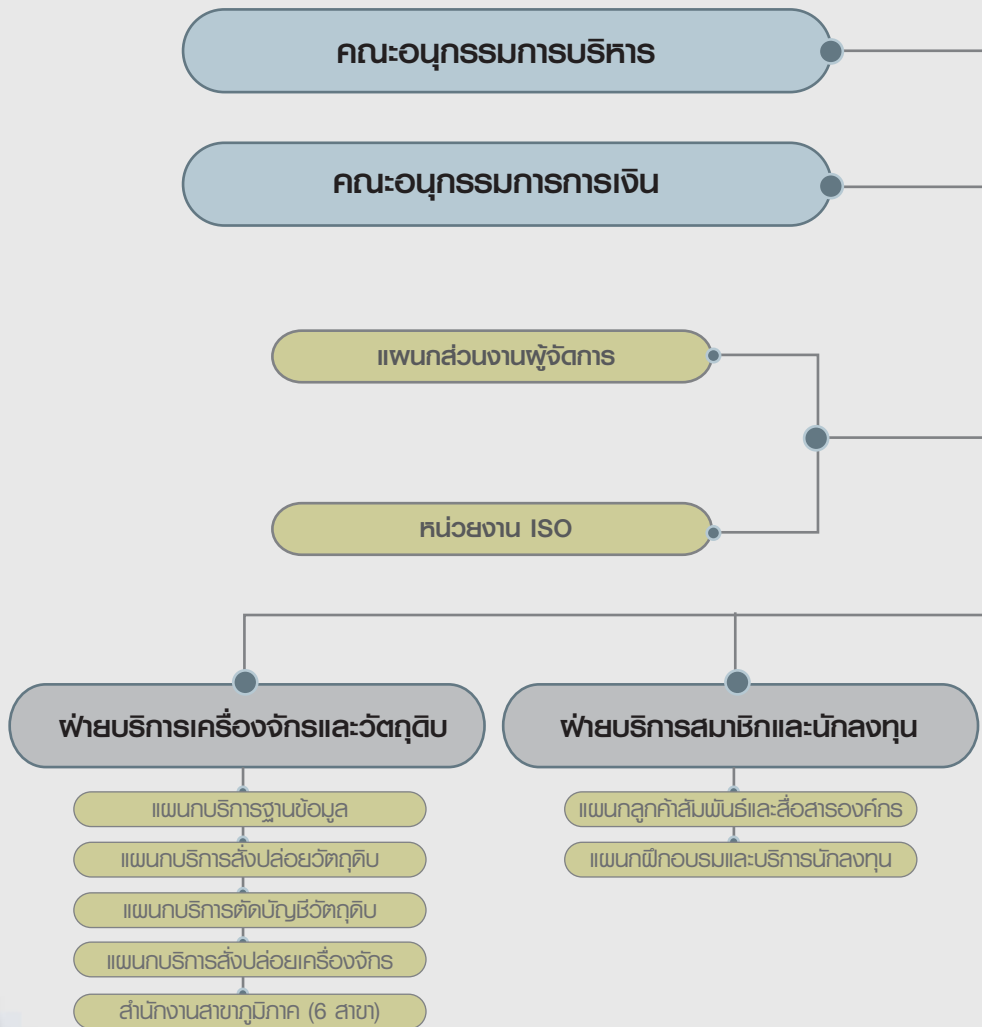

คณะกรรมการสมาคมสโมสรนักลงทุน

คณะอนุกรรมการพัฒนาระบบสารสนเทศ

คณะอนุกรรมการพัฒนารัฐกิจ

ผู้จัดการสมาคมสโมสรนักลงทุน

IIWUN Counter Service II& Call Center

ฝ่ายเทคโนโลยีสารสนเทศ

แผนกบริการสารสนเทศ

แผนกพัฒนาระบบสารสนเทศ

ฝ่ายบัญชีและการเงิน

แผนกบัญชี

แผนกการเงิน

ฝ่ายบุคคล
และบริหารสำนักงาน

แผนกบุคคล

แผนกบริหารสำนักงาน

คณะกรรมการ สมาคมสโมสรนักลงทุน (วาระปี 2557 - 2559)



นายจักษ์ชัย พาณิชพัฒน์
นายกสมาคมสโมสรนักลงทุน



นายพงษ์ศักดิ์ อังสุพันธ์
อุปนายก



นายสมบัติ เปรมประภา
อุปนายก



นายฟูโรจน์ โสมภูติ
อุปนายก



นายสุชาติ พิเศษวานิช

กรรมการ



นายสุรพร สิมะกุล

กรรมการ



นายวิทยา ไพรสุวรรณ

กรรมการ



นางสาวสุดจิตร อินทรไทยวงศ์

กรรมการ



นางวาสนา มุกตานนท์

กรรมการ



นายอิทธิมนต์ อ่าวสินธุ์ศิริ

กรรมการ



นายอภิชาติ ลีอิสสระบุกุล

กรรมการ



นางศิริรัตน์ สุทธิประธรรม

กรรมการ



นางอภิรดี ตระกูลพันธุ์

กรรมการ



นางสาววันทนี วงษ์ไทย

กรรมการ



นางสาวสุพรรณิ วงษ์ไพเราะสกุล

กรรมการและปฎิคม



นายสุขวิชญ์ ณะสุนทร

กรรมการและประชาสัมพันธ์



นายคำนวณ ศรีพงษ์พันธ์
กรรมการและนายทะเบียน



นางภัทรชนก กรกมลพุกษ์
กรรมการและเหรัญญิก



นายสงักดิ์ดี ลิ้มบานเย็น
กรรมการและเลขานุการ



นายศุภชัย วัฒนางกูร
ที่ปรึกษาคณะกรรมการ



นางชุตากรณี ลิ้มพสาระ
ที่ปรึกษาคณะกรรมการ

อำนาจและหน้าที่

1. มีอำนาจออกระเบียบปฏิบัติต่าง ๆ เพื่อให้สมาชิกได้ปฏิบัติตาม โดยระเบียบปฏิบัตินั้นจะต้องไม่ขัดต่อข้อบังคับฉบับนี้
2. มีอำนาจแต่งตั้งและถอดถอนพนักงานของสมาคม
3. มีอำนาจแต่งตั้งกรรมการที่ปรึกษาหรืออนุกรรมการได้ แต่กรรมการที่ปรึกษาหรืออนุกรรมการจะสามารถอยู่ในตำแหน่งได้ไม่เกินวาระของคณะกรรมการที่แต่งตั้ง
4. มีอำนาจเรียกประชุมใหญ่สามัญประจำปีและประชุมใหญ่วิสามัญ
5. มีอำนาจแต่งตั้งกรรมการในตำแหน่งอื่น ๆ ที่ยังมีได้กำหนดไว้ในข้อบังคับนี้
6. มีอำนาจบริหารกิจการของสมาคมเพื่อให้เป็นไปตามวัตถุประสงค์ ตลอดจนมีอำนาจอื่น ๆ ตามที่ข้อบังคับได้กำหนดไว้
7. มีหน้าที่รับผิดชอบในกิจการทั้งหมด รวมทั้งการเงินและทรัพย์สินทั้งหมดของสมาคม
8. มีหน้าที่จัดให้มีการประชุมใหญ่วิสามัญ ตามที่สมาชิกสามัญจำนวน 1 ใน 5 ของสมาชิกทั้งหมด ได้เข้าชื่อร้องขอให้จัดประชุมใหญ่วิสามัญขึ้น ซึ่งการนี้จะต้องจัดให้มีการประชุมใหญ่วิสามัญขึ้นภายใน 30 วัน นับแต่วันที่ได้รับหนังสือร้องขอ
9. มีหน้าที่จัดทำเอกสารหลักฐานต่าง ๆ ทั้งที่เกี่ยวกับการเงิน ทรัพย์สิน และการดำเนินกิจกรรมต่าง ๆ ของสมาคมให้ถูกต้องตามหลักวิชาการ และสามารถจะให้สมาชิกตรวจสอบได้เมื่อสมาชิกร้องขอ
10. จัดทำบันทึกการประชุมต่าง ๆ ของสมาคม เมื่อเก็บไว้เป็นหลักฐาน และจัดส่งให้สมาชิกได้รับทราบ
11. มีหน้าที่อื่น ๆ ตามที่ข้อบังคับได้กำหนดไว้



คณะกรรมการ (วาระปี 2557-2559)



คณะกรรมการบริหาร

- | | | |
|--------------------------------|---------------|------------|
| 1. นางสาวสุดจิตร์ | อินทโรไทยวงศ์ | ประธาน |
| 2. นายไพโรจน์ | โสภณฤติ | อนุกรรมการ |
| 3. นายสมบัติ | เปรมประภา | อนุกรรมการ |
| 4. นายสงค์ศักดิ์ | ลิมนานเย็น | อนุกรรมการ |
| 5. นายคำนวน | ศรีพงษ์พันธ์ | อนุกรรมการ |
| 6. นายอภิชาติ | ลีอิสสระนุกูล | อนุกรรมการ |
| 7. นางภัทรชนก | กรกมลพฤกษ์ | อนุกรรมการ |
| 8. นางวาสนา | มุตุดานนท์ | อนุกรรมการ |
| 9. ผู้จัดการสมาคมสโมสรนักลงทุน | | เลขาธิการ |

อำนาจและหน้าที่

- กำกับ ดูแล การทำงานของสมาคมให้เป็นไปตามนโยบายที่คณะกรรมการสมาคมกำหนดไว้
- อนุมัติงบประมาณและค่าใช้จ่ายต่าง ๆ ที่ใช้ในการดำเนินงานของสมาคมและสำนักงานคณะกรรมการส่งเสริมการลงทุนโดยตรง ส่วนค่าใช้จ่ายนอกเหนือจากนี้ให้เสนอคณะกรรมการสมาคม

คณะกรรมการการเงิน

- | | | |
|--------------------------------|------------------|------------------|
| 1. นายพงษ์ศักดิ์ | อังสุพันธุ์ | ประธาน |
| 2. นายคำนวน | ศรีพงษ์พันธ์ | อนุกรรมการ |
| 3. นางภัทรชนก | กรกมลพฤกษ์ | อนุกรรมการ |
| 4. นายสงค์ศักดิ์ | ลิมนานเย็น | อนุกรรมการ |
| 5. นางวาสนา | มุตุดานนท์ | อนุกรรมการ |
| 6. นางสาวฐาปนี | มลมาลา | อนุกรรมการ |
| 7. นายบุญกุล | จิ่งศิริวัฒนอำรง | อนุกรรมการ |
| 8. ผู้จัดการสมาคมสโมสรนักลงทุน | | เลขาธิการ |
| 9. หัวหน้าฝ่ายบัญชีและการเงิน | | ผู้ช่วยเลขาธิการ |

อำนาจและหน้าที่

- กำหนดนโยบาย และกำกับ ดูแล ด้านการบัญชีของสมาคม
- บริหารจัดการด้านการเงินของสมาคม ตามหลักเกณฑ์ที่คณะกรรมการสมาคมกำหนด
- ให้ข้อเสนอแนะในการกำหนดนโยบายการเงินและการบัญชีของสมาคมแก่คณะกรรมการบริหาร และคณะกรรมการสมาคม
- กลั่นกรองรายงานด้านการเงินของสมาคม
- กำหนดระเบียบและวิธีปฏิบัติกรดำเนินงานด้านการเงิน และการบัญชีของสมาคม

คณะกรรมการพัฒนาธุรกิจ

- | | | |
|--|----------------|------------------|
| 1. นายศุภวิชัย | ธนะสุนทร | ประธาน |
| 2. นายสุรพร | ลิ้มะกุลธร | อนุกรรมการ |
| 3. นายสุชาติ | พิศิษฐวานิช | อนุกรรมการ |
| 4. นายวิทยา | ไพโรสุวรรณ | อนุกรรมการ |
| 5. นายสมประสงค์ | โซมพัตร | อนุกรรมการ |
| 6. นางสาวสุพรรณณี | วชิรปราการสกุล | อนุกรรมการ |
| 7. นางศิริรัตน์ | สุทีปธรรม | อนุกรรมการ |
| 8. นางวาสนา | มุกุตานนท์ | อนุกรรมการ |
| 9. นางอภิรดี | ดุรงค์พันธุ์ | อนุกรรมการ |
| 10. ผู้จัดการสมาคมสโมสรนักลงทุน | | เลขานุการ |
| 11. หัวหน้าฝ่ายบริการสมาชิกและนักลงทุน | | ผู้ช่วยเลขานุการ |

อำนาจและหน้าที่

- เสนอแนะและกำกับดูแลกิจกรรมที่เกี่ยวข้องกับการพัฒนาธุรกิจใหม่ของสมาคม และเสริมสร้างองค์ความรู้ให้กับสมาคม สมาชิก และลูกค้า
- พัฒนากิจกรรมเพื่อให้บริการช่วยเหลือและอำนวยความสะดวกแก่นักลงทุน สมาชิก และผู้ใช้บริการ เพื่อส่งเสริมให้เกิดการลงทุนในประเทศและการลงทุนไทยในต่างประเทศ
- พิจารณาข้อเสนอนแนะ ข้อคิดเห็น และข้อร้องเรียน ที่มีต่อการดำเนินงานของสมาคม เพื่อเสนอแนวทางการปรับปรุงการให้บริการแก่สมาชิกและผู้ใช้บริการ ต่อคณะกรรมการบริหารและคณะกรรมการสมาคม
- พิจารณากลั่นกรองแผนดำเนินงานและงบประมาณในเรื่องที่เกี่ยวข้อง
- ให้คำปรึกษาแนะนำและกำกับดูแลฝ่ายจัดการของสมาคมในเรื่องงานที่สมาคมให้บริการสมาชิกและลูกค้า เพื่อเพิ่มประสิทธิภาพในการให้บริการและเพิ่มความพึงพอใจแก่ลูกค้า



คณะกรรมการพัฒนาระบบสารสนเทศ

- | | | |
|---------------------------------|--------------|------------------|
| 1. นายไพโรจน์ | โสสมฤติ | ประธาน |
| 2. นายไชยเจริญ | อติแพทย์ | อนุกรรมการ |
| 3. นายจิรพล | ทับทิมหิน | อนุกรรมการ |
| 4. นางนฤมล | ศิริวนาตร | อนุกรรมการ |
| 5. นายวีระ | ชัยวีระวัฒน์ | อนุกรรมการ |
| 6. ผู้จัดการสมาคมสโมสรนักลงทุน | | เลขานุการ |
| 7. หัวหน้าฝ่ายเทคโนโลยีสารสนเทศ | | ผู้ช่วยเลขานุการ |

อำนาจและหน้าที่

- กำกับ ดูแล การพัฒนาระบบสารสนเทศของสมาคม ทั้ง Hardware และ Software ให้ทันสมัย เพื่อเพิ่มประสิทธิภาพในการดำเนินงานและในการให้บริการแก่ลูกค้า
- ให้ข้อเสนอนแนะในการพัฒนาระบบสารสนเทศของสมาคม แก่คณะกรรมการบริหารและคณะกรรมการสมาคม
- อนุมัติงบประมาณที่เกี่ยวข้องโดยตรงด้านสารสนเทศเพื่อการดำเนินการของสมาคมและสำนักงาน คณะกรรมการส่งเสริมการลงทุน ในวงเงินโครงการละไม่เกิน 10 ล้านบาท และให้เสนอต่ออนุกรรมการการเงิน เพื่อพิจารณาจัดเตรียมงบประมาณให้สอดคล้องกัน



ผลการดำเนินงานของ สมาคมสโมสรนักลงทุน

ต้นกิจกรรมสมาชิก

สมาชิกของสมาคมจะได้รับสิทธิประโยชน์ต่าง ๆ ได้แก่ การรับข้อมูลข่าวสารเป็นประจำ อาทิจดหมายข่าวรายเดือน ICN (IC e-Newsletter) วารสารส่งเสริมการลงทุน Thailand Investment Review ประกาศและกฎระเบียบ ข้อบังคับใหม่ ของสำนักงานคณะกรรมการส่งเสริมการลงทุน และปฏิทิน การฝึกอบรมสัมมนา

ตลอดจนการได้รับสิทธิเข้าร่วมกิจกรรมสมาชิก ได้แก่ เข้าร่วมฟังบรรยายพิเศษฟรี 7 ครั้ง/ปี รับส่วนลดการเข้าร่วม กิจกรรมต่าง ๆ ของสมาคม อาทิจกกรมเยี่ยมชมโรงงาน การฝึกอบรมและสัมมนา การใช้บริการห้องคอมพิวเตอร์ ห้องประชุมสัมมนา การรับบริการแปลเอกสารและล่ามแปลภาษา และการซื้อหนังสือสมาคม

จำนวนสมาชิก

ณ วันที่ 31 ธันวาคม 2558 สมาคมสโมสรนักลงทุน มีจำนวนสมาชิกทั้งสิ้น 1,725 ราย แบ่งเป็น

- สมาชิกประเภทนิติบุคคล 1,708 บริษัท
- สมาชิกประเภทบุคคลทั่วไป 17 ราย

ในปี 2558 มีจำนวนสมาชิกลดลงจากปี 2557 จำนวน 56 ราย หรือร้อยละ 3 แต่เพิ่มขึ้นจากปี 2556 จำนวน 130 ราย หรือร้อยละ 8

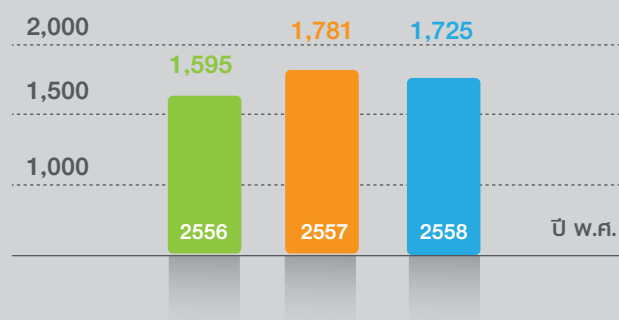

สมาชิกประเภทอายุ 3 ปี จำนวน 623 ราย ลดลงจาก ปี 2557 จำนวน 20 ราย หรือร้อยละ 3 และสมาชิกประเภทอายุ 5 ปี จำนวน 297 ราย เพิ่มขึ้นจาก ปี 2557 จำนวน 66 ราย หรือ ร้อยละ 29

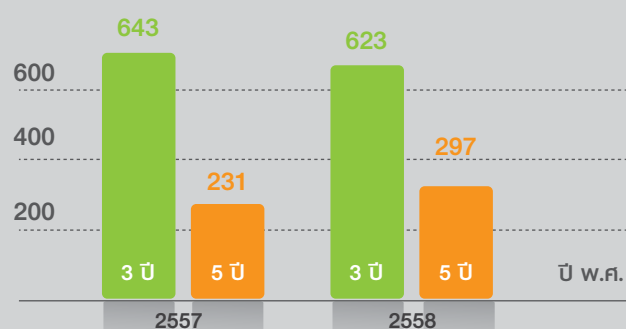

การจัดกิจกรรมสำหรับสมาชิก

จำนวนสมาชิกเข้าร่วมกิจกรรมต่าง ๆ ในปี 2558 รวมทั้งสิ้น 1,589 ราย ดังนี้

การบรรยายพิเศษ

สมาคมจัดบรรยายพิเศษโดยวิทยากรผู้ทรงคุณวุฒิที่มีความรู้ ความเชี่ยวชาญ ทั้งในกรุงเทพฯ ชลบุรี และพระนครศรีอยุธยา มีสมาชิกเข้าร่วมกิจกรรม โดยไม่มีค่าใช้จ่ายใด ๆ จำนวน 1,068 ราย ในหลักสูตรต่าง ๆ ได้แก่

- เคล็ดไม่ลับกับการใช้สิทธิ์วีซ่าติดดิน เพื่อเข้าสู่ระบบ Paperless
- ISO9001: ปฏิบัติระบบคุณภาพสำหรับผู้ได้รับส่งเสริมการลงทุน
- วิถีแห่ง Lean วิถีแห่ง TOYOTA
- ความคุมกระบวนการทำงานด้วยหลักการ 5ส แบบยั่งยืน
- การประเมินผลกลยุทธ์ระดับหน่วยงาน
- พัฒนา HR Competency หนทางสู่ HR World Class
- วิธีอยู่ร่วมกับ KPI อย่างสันติ
- Corporate Culture กับการสร้างบริการที่ประทับใจ
- เสริมสร้างความประทับใจลูกค้า ด้วย CRM และ CEM



การจัดกิจกรรมสำหรับสมาชิก



กิจกรรมเยี่ยมชมองค์กรที่มีการบริหารจัดการที่ดี สมาคมจัดกิจกรรมศึกษาดูงานและเยี่ยมชมองค์กรที่ประสบความสำเร็จ และมีการบริหารจัดการที่ดี ซึ่งมีบริษัทสมาชิก เข้าร่วมกิจกรรม 96 ราย โดยมีองค์กรที่เข้าศึกษาและเยี่ยมชม ได้แก่

- บริษัท ศรีไทย ซุปเปอร์แวร์ จำกัด (มหาชน)
- บริษัท โตโยต้า มอเตอร์ ประเทศไทย (โรงงานโตโยต้า เกตเวย์)
- บริษัท กุลธรเคอร์บี้ จำกัด (มหาชน)

การจัดกิจกรรมสำหรับสมาชิก

สมาชิกสมาคมพบผู้บริหาร BOI (BOI & IC Networking)

สมาคมจัดกิจกรรม สมาชิกสมาคมพบผู้บริหาร BOI (BOI & IC Networking) เพื่อให้สมาชิกได้รับทราบข้อมูลข่าวสารใหม่ ๆ และดำเนินงานตามขั้นตอนด้านนโยบายและสิทธิประโยชน์จาก สำนักงานคณะกรรมการส่งเสริมการลงทุนได้อย่างมีประสิทธิภาพ โดยจัดขึ้น 4 ครั้ง แบ่งตามสำนักบริหารการลงทุน 1-4 ซึ่งมี ผู้เข้าร่วมกิจกรรมรวมทั้งสิ้น 269 ราย



ด้านกิจกรรมสำหรับผู้ใช้บริการ



สมาคมได้จัดกิจกรรมสัมมนา “เตรียมความพร้อมเข้าสู่ระบบ Paperless งานสิทธิประโยชน์ด้านการส่งออกวัตถุดิบระบบ RMTS-2011” ณ อิมแพ็ค เมืองทองธานี โดยมีผู้ใช้บริการเข้าร่วมงาน 1,265 ราย และกิจกรรมสัมมนา “ใช้บริการระบบ RMTS-2011 อย่างไรให้ถูกต้อง” ณ จังหวัดชลบุรี มีผู้เข้าร่วมงาน 450 ราย



ด้านบริการฝึกอบรมและสัมมนาทั่วไป



โครงการจัดงานสัมมนา “วิธีปฏิบัติเพื่อขอรับการส่งเสริมการลงทุน และปฏิบัติตามเงื่อนไขขอของ BOI ได้อย่างถูกต้องสำหรับกิจการซอฟต์แวร์ และดิจิทัลคอนเทนต์”

สมาคมได้ลงนามในสัญญาร่วมกับสำนักงานส่งเสริมอุตสาหกรรมซอฟต์แวร์แห่งชาติ (SIPA) ในการบริหารจัดการงานสัมมนาหลักสูตร “Road Map to Success Story: เส้นทางส่งเสริมผู้ประกอบการไทย สู่อุบัติความสำเร็จในธุรกิจซอฟต์แวร์และดิจิทัลคอนเทนต์” เพื่อส่งเสริมและสนับสนุนผู้ประกอบการซอฟต์แวร์และดิจิทัลคอนเทนต์ไทยที่มีความสนใจ และมีความพร้อมในการลงทุนให้ได้รับสิทธิประโยชน์ทางภาษีและอื่น ๆ จากบีโอไอ และสามารถปฏิบัติตามหลักเกณฑ์และเงื่อนไขที่กำหนดได้อย่างถูกต้อง โดยจัดงานทั้งสิ้น 4 จังหวัด ได้แก่ ขอนแก่น ภูเก็ต เชียงใหม่ และกรุงเทพฯ มีผู้เข้าร่วมงานจำนวนทั้งสิ้น 135 ราย

ในปี 2558 สมาคมได้เปิดให้บริการฝึกอบรมและสัมมนามากกว่า 40 หลักสูตร ประกอบด้วย 3 ส่วน คือ

บริการ Public Training

มีผู้เข้ารับการฝึกอบรม จำนวน 4,679 ราย จาก 40 หลักสูตร (138 ครั้ง) โดยมี

- หลักสูตรที่เกี่ยวข้องกับ BOI จำนวน 9 หลักสูตร (44 ครั้ง)
- หลักสูตรที่เกี่ยวข้องกับการดำเนินงาน IC จำนวน 3 หลักสูตร (30 ครั้ง)
- หลักสูตรทั่วไปจำนวน 28 หลักสูตร (64 ครั้ง)

อาทิ ช้อฟวิ่งระวังในการจัดทำบัญชีของกิจการที่ได้รับ การส่งเสริมการลงทุน เทคนิคการจัดระบบบริหารคลังสินค้า พิธีการทางศุลกากรระบบใหม่และสิทธิประโยชน์ทางภาษีอากรทางอิเล็กทรอนิกส์ ฯลฯ



ด้านบริการฝึกอบรมและสัมมนาทั่วไป

บริการ In - house Training

สมาคมได้รับความไว้วางใจในการจัดฝึกอบรมภายในองค์กรให้แก่ บริษัท ไทยซัมมิท โอโตพาร์ท อินดัสตรี จำกัด ภายใต้โครงการ Dynamic Business Program เพื่อให้ความรู้ด้านการส่งเสริมการลงทุนและการดำเนินธุรกิจแบบครบรอบด้าน จำนวน 2 รุ่น (รุ่นละ 15 หลักสูตร)



นอกจากนี้ สมาคมยังได้จัดหลักสูตรฝึกอบรม ใ้แก่องค์กรต่าง ๆ จำนวน 10 แห่ง โดยมีผู้เข้ารับการฝึกอบรม จำนวน 305 ราย ดังนี้

หลักสูตรด้านการส่งเสริมการลงทุน (BOI)

- 1) บริษัท อินเทลเล็คทวอล ดีไซน์ กรุป จำกัด
- 2) บริษัท ชาร์พ แอพพลายแอนซ์ (ประเทศไทย) จำกัด
- 3) บริษัท ที.ซี.ซี. เทคโนโลยี จำกัด
- 4) บริษัท เดนโซ่ อินเตอร์เนชั่นแนล เอเชีย จำกัด
- 5) บริษัท โลฟาเร็กซ์ จำกัด
- 6) บริษัท โนซ์ แอพพาวเรล จำกัด

หลักสูตรด้านการบริหารจัดการทั่วไป (Non BOI)

- 1) มูลนิธิทันตนวัตกรรมในพระบรมราชูปถัมภ์
- 2) กลุ่มบริษัท เอส ซี
- 3) บริษัท อีซูซุ มอเตอร์ (ประเทศไทย) จำกัด
- 4) บริษัท โตโยต้า ทูโซ เอ็มแอนด์อี (ประเทศไทย) จำกัด

จัดฝึกอบรมหลักสูตรการจัดซื้อ ไลจิสติกส์ และ ซัพพลายเชน ร่วมกับบริษัท อัลฟา แมเนจเม้นท์ คอนซัลแตนท์ จำกัด มีผู้เข้าร่วมอบรมสมัครผ่านสมาคม จำนวน 74 ราย



ด้านกิจกรรม Business Forum

สมาคมได้จัดงานสัมมนาทางวิชาการโดยร่วมมือกับพันธมิตร และหน่วยงานที่เกี่ยวข้อง ดังนี้

1. ร่วมกับ สำนักงานคณะกรรมการส่งเสริมการลงทุน จัดสัมมนาในงาน “SUBCON THAILAND 2015” หัวข้อ “การบริหารประสิทธิภาพเครื่องจักรด้วยระบบ OEE” ณ ศูนย์นิทรรศการและการประชุมนานาชาติไบเทค มีผู้เข้าร่วมกิจกรรมจำนวน 74 ราย

2. ร่วมกับ บริษัท รีด เทรดเด็ทซ์ จำกัด จัดสัมมนาในงาน “Manufacturing Expo 2015” หัวข้อ “บำรุงรักษาเครื่องจักรด้วยตนเอง” และ ในงาน “METALEX 2015” หัวข้อ “ยกระดับผู้ผลิตธุรกิจที่เป็นเลิศ” ณ ศูนย์นิทรรศการและการประชุมนานาชาติไบเทค มีผู้เข้าร่วมกิจกรรมจำนวนทั้งสิ้น 82 ราย



ด้านกิจกรรม Open House



สมาคมได้จัดกิจกรรม **Open House** เปิดบ้านต้อนรับผู้ได้รับส่งเสริมการลงทุนรายใหม่ จากสำนักงานคณะกรรมการส่งเสริมการลงทุน (บีโอไอ) ทั้งนี้เพื่อให้ผู้ได้รับการส่งเสริมการลงทุนรายใหม่สามารถดำเนินการต่าง ๆ ภายหลังจากได้รับการส่งเสริมการลงทุนแล้วได้อย่างถูกต้อง อีกทั้งยังเพื่อเป็นการประชาสัมพันธ์งานบริการในด้านอื่น ๆ ของสมาคม อาทิ งานบริการส่งปล่อยเครื่องจักร (eMT) งานบริการส่งปล่อยวัตถุดิบ (RMTS-2011) Counter Service & Call Center และงานบริการสมาชิกและนักลงทุน รวมถึงนำผู้ร่วมกิจกรรมเยี่ยมชมขั้นตอนกระบวนการทำงานของสมาคมอย่างใกล้ชิด โดยมีผู้สนใจเข้าร่วมกิจกรรม 102 ราย

ด้านบริการนักลงทุน

ในปี 2558 สมาคมได้ให้บริการแก่นักลงทุนในหลากหลายรูปแบบ อาทิ

1. บริการต้อนรับและอำนวยความสะดวก ในการศึกษา ดูงานของนักลงทุนและหน่วยงานที่เกี่ยวข้องกับการลงทุน
2. บริการแปลเอกสารภาษาต่าง ๆ และบริการล่ามแปลภาษาให้แก่นักลงทุน
3. บริการให้เช่าห้องคอมพิวเตอร์และห้องประชุม เพื่อการฝึกอบรมด้วยระบบคอมพิวเตอร์และอุปกรณ์เทคโนโลยีที่ทันสมัย



โครงการกิจกรรมเพื่อสังคม



“โครงการส่งเสริมความคิด สร้างคุณภาพชีวิตด้วยการศึกษา” เป็นกิจกรรมเพื่อช่วยเหลือและยกระดับคุณภาพชีวิตของเยาวชนและสังคมไทย โดยสมาคมได้ดำเนินการสานต่อโครงการมาอย่างต่อเนื่องเป็นปีที่ 7 ซึ่งในปี 2558 สมาคมได้ส่งเสริมการพัฒนาคุณภาพการศึกษาของเยาวชนไทย เพื่อต่อยอดสู่การมีคุณภาพชีวิตที่ดีและสังคมมีความสุข โครงการหลักมีดังนี้

1. “ค่ายเยาวชนต้นกล้านักลงทุน (Young Investor Camp) ปีที่ 2”

เป็นกิจกรรมเพื่อส่งเสริมความรู้ด้านการลงทุน การใช้ทรัพยากรอย่างคุ้มค่า รวมถึงด้านคุณธรรมจริยธรรม ตลอดจนการใช้ชีวิตตามช่วงวัยได้อย่างเหมาะสม ให้แก่นักเรียนระดับชั้นมัธยมศึกษาตอนปลาย จำนวน 2 โรงเรียน ได้แก่ โรงเรียนเทศบาล 4 (เพาะชำ) และโรงเรียนปากช่องพิทยาคม จังหวัดนครราชสีมา

2. “โครงการ IC อาสา” เป็นกิจกรรมเพื่อสร้างความร่วมมือของ 3 ภาคส่วน

ประกอบด้วย สมาคม ผู้ประกอบการ และชุมชน ร่วมกันสนับสนุนเครื่องเล่นและร่วมสร้างสนามเพื่อการเรียนรู้ BBL (Brain-based Learning) ให้แก่ โรงเรียนบ้านคลองหนึ่ง (เทวกุลอุปถัมภ์) อำเภอไทรน้อย จังหวัดนนทบุรี

3. การบูรณปฏิสังขรณ์พระธาตุม่อนเปี้ยะ พระธาตุเก่าแก่กว่า 100 ปี ในอำเภอสะเมิง จังหวัดเชียงใหม่ โดยสมาคมร่วมสนับสนุนบูรณะองค์พระธาตุให้แข็งแรง และสวยงามขึ้น เพื่อเป็นศูนย์รวมยึดเหนี่ยวจิตใจของชุมชน และพุทธศาสนิกชนทั่วไป





ด้านบริการส่งปล่อย และตัดบัญชีวัตถุดิบ (RMTS-2011) และบริการส่งปล่อยเครื่องจักร (eMT Online)

ผู้ให้บริการ คือ บริษัทที่ได้รับส่งเสริมการลงทุนและต้องการใช้สิทธิประโยชน์ลดหย่อนหรือยกเว้นอากรนำเข้าเครื่องจักรและวัตถุดิบมาผลิตสินค้าเพื่อจำหน่ายทั้งในและต่างประเทศ ตามบัตรส่งเสริมการลงทุนที่ได้รับอนุมัติไว้แล้ว

ปี 2558 สมาคมได้เปิดให้บริการงานส่งปล่อยและตัดบัญชีวัตถุดิบแบบไร้เอกสาร ผ่านระบบ RMTS-2011 โดยมีบริษัทผู้ใช้บริการโอนย้ายข้อมูลเข้าสู่ระบบโดยสมบูรณ์ จำนวนทั้งสิ้น 2,661 บริษัท

บริการออกเอกสารการส่งปล่อยและตัดบัญชีวัตถุดิบด้วยระบบคอมพิวเตอร์ (Raw Materials Tracking System: RMTS-2011)

สมาคมให้บริการด้านสิทธิประโยชน์แก่ผู้ประกอบการและนักลงทุน ในการนำเข้าและส่งออกวัตถุดิบตามพระราชบัญญัติส่งเสริมการลงทุน โดยสมาคมดำเนินการส่งปล่อย (นำเข้า) วัตถุดิบแบบไร้เอกสาร และออกเอกสารตัดบัญชี (ส่งออก) ให้แก่ผู้ประกอบการ เพื่อนำไปใช้ดำเนินงานตามขั้นตอนของศุลกากรต่อไป

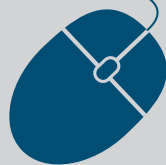

สมาคมได้นำระบบสารสนเทศที่ทันสมัย ออกแบบสำหรับงานบริการด้านสิทธิประโยชน์ของสมาคมโดยเฉพาะมาเป็นเครื่องมือหลัก สามารถให้บริการส่งปล่อยวัตถุดิบแบบไร้เอกสารได้แล้วเสร็จภายใน 3 ชั่วโมง และให้บริการตัดบัญชีวัตถุดิบแบบไร้เอกสารได้แล้วเสร็จภายใน 3 วัน นับจากวันรับคำร้อง ผู้ใช้บริการจึงได้รับความสะดวกรวดเร็วยิ่งขึ้น

จำนวนผู้ใช้บริการส่งปล่อยและตัดบัญชีวัตถุดิบผ่านสมาคม

ในปี 2558 มีผู้ใช้บริการการส่งปล่อย และออกเอกสารการตัดบัญชีวัตถุดิบด้วยระบบคอมพิวเตอร์ (RMTS-2011) จำนวน 2,347 บริษัท เทียบกับปี 2557 จำนวนผู้ใช้บริการลดลงร้อยละ 0.97 (กราฟที่ 1)

กราฟที่ 1 เปรียบเทียบจำนวนผู้ใช้บริการระบบ RMTS-2011 ปี 2557-2558

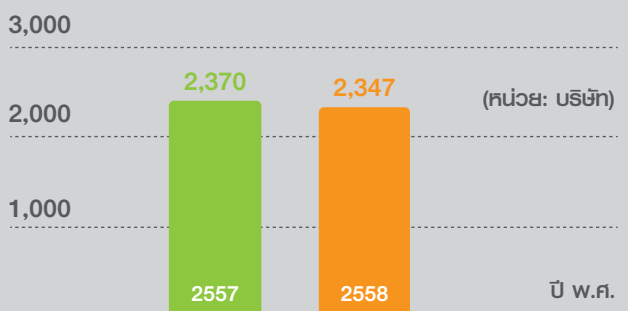

ผู้ให้บริการที่สำนักงานกรุงเทพฯ จำนวน 1,513 บริษัท รองลงมาได้แก่ สำนักงานสาขาชลบุรี มีผู้ให้บริการจำนวน 671 บริษัท และสำนักงานสาขาเชียงใหม่ มีจำนวน 58 บริษัท ตามลำดับ (กราฟที่ 2)

กราฟที่ 2 จำนวนผู้ใช้บริการระบบ RMTS-2011 สำนักงานกรุงเทพฯ และสำนักงานสาขา

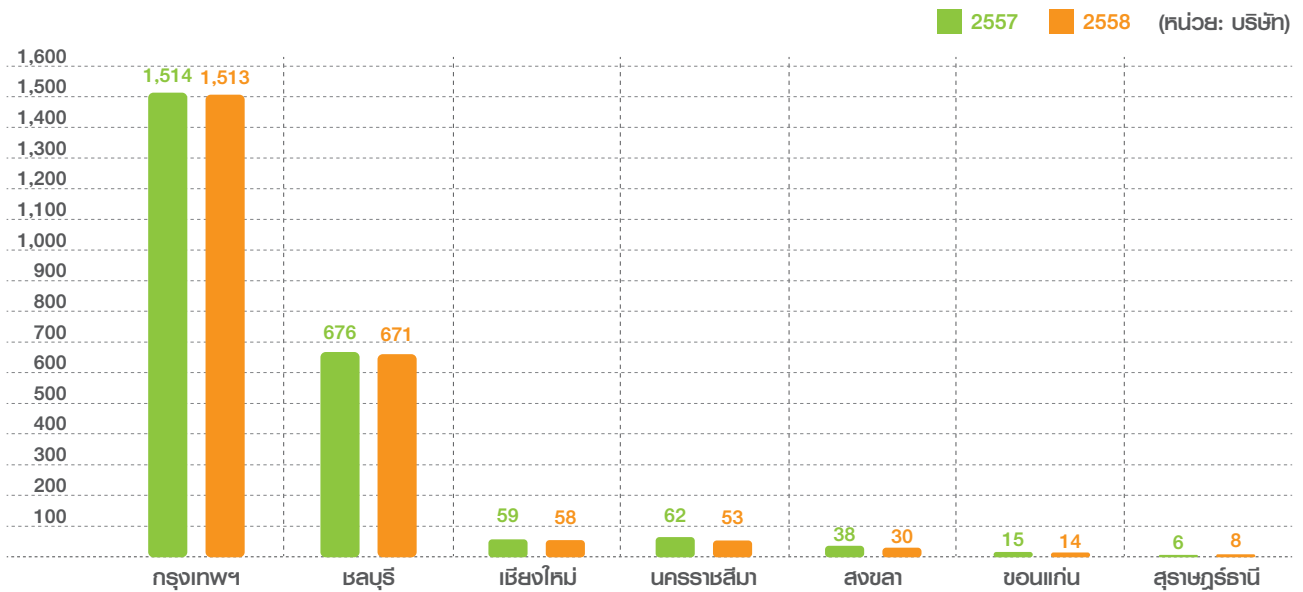

จำนวนใบกำกับสินค้าขาเข้าวัตถุดิบส่งป้อนผ่านสมาคม

ผู้ให้บริการได้นำเข้าวัตถุดิบผ่านสมาคมด้วยใบกำกับสินค้าขาเข้าในปี 2558 จำนวน 1,008,603 ฉบับ หรือเฉลี่ย 84,050 ฉบับ/เดือน เทียบกับปี 2557 มีจำนวนใบกำกับสินค้าขาเข้าวัตถุดิบลดลง ร้อยละ 2.21 (กราฟที่ 3)

กราฟที่ 3 เปรียบเทียบจำนวนใบกำกับสินค้าขาเข้าผ่านสมาคม

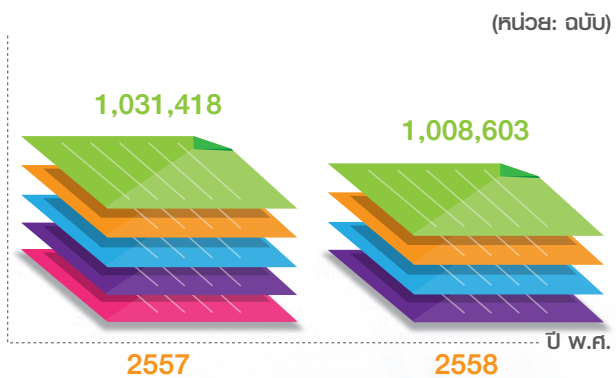

หมายเหตุ

จำนวนใบกำกับสินค้าขาเข้า หมายถึง จำนวนการขออนุมัติยกเว้นภาษีอากรขาเข้าตามปกติและจำนวนการขออนุมัติขอคืนภาษีอากร กรณีใช้ธนาคารค้ำประกัน และการชำระภาษีอากรล่วงหน้าสำหรับผู้ประกอบการขออนุมัติส่งป้อนวัตถุดิบผ่านสมาคม

จำนวนใบขนสินค้าออกนាំมาตัดบัญชีผ่านสมาคม

ผู้ให้บริการได้ส่งออกสินค้าสำเร็จรูปและสินค้ากึ่งสำเร็จรูปด้วยใบขนสินค้าขาออกในปี 2558 จำนวน 1,358,255 ฉบับ หรือ เฉลี่ย 113,188 ฉบับ/เดือน เทียบกับปี 2557 มีจำนวนใบขนสินค้าขาออกนាំมาตัดบัญชีเพิ่มขึ้น ร้อยละ 0.08 (กราฟที่ 4)

กราฟที่ 4 เปรียบเทียบจำนวนใบขนสินค้าออกผ่านสมาคม

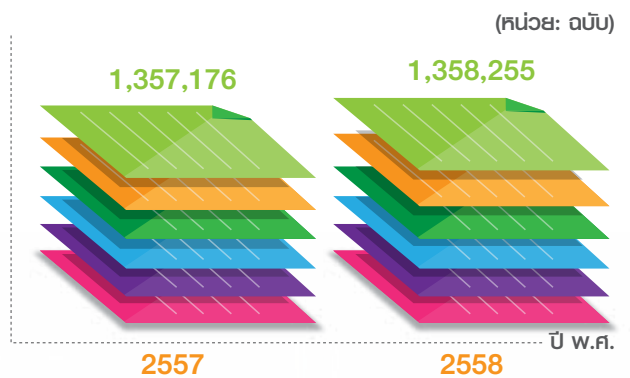

หมายเหตุ

ข้อมูลการส่งออกเป็นตัวเลขที่ผู้ประกอบการนำใบขนสินค้าออกมาตัดบัญชีผ่านสมาคมเท่านั้น



บริการงานสิทธิประโยชน์สำหรับ เครื่องจักรด้วยระบบอิเล็กทรอนิกส์ แบบครบวงจร (Electronics Machine Tracking : eMT Online)

สมาคมให้บริการด้านสิทธิประโยชน์แก่ผู้ประกอบการหรือนักลงทุนที่ได้รับการส่งเสริมการลงทุนจากสำนักงานคณะกรรมการส่งเสริมการลงทุน ในการนำเข้าเครื่องจักรตามพระราชบัญญัติส่งเสริมการลงทุน โดยสมาคมดำเนินการส่งปล่อย (นำเข้า) เครื่องจักรแบบไร้เอกสารให้กับผู้ประกอบการ เพื่อนำไปใช้ดำเนินงานตามพิธีการศุลกากร

ตลอดระยะเวลาที่ผ่านมา สมาคมได้พัฒนาระบบการส่งปล่อยเครื่องจักรด้วยระบบอิเล็กทรอนิกส์อย่างต่อเนื่อง ในปัจจุบันผู้ใช้บริการสามารถจัดทำข้อมูลการขออนุมัติส่งปล่อยเครื่องจักร โดยเชื่อมโยงข้อมูลไปยังกรมศุลกากรผ่านระบบ eMT Online ได้ด้วยตนเอง พร้อมทั้งสามารถติดตามขั้นตอนการดำเนินการได้ตลอดเวลา ไม่ต้องเดินทางมาติดต่อที่สมาคม ส่งผลให้ผู้ใช้บริการได้รับความสะดวก และลดต้นทุนด้านต่าง ๆ ทั้งเวลาและขั้นตอนการทำงานให้กับองค์กรได้มาก

จำนวนผู้ใช้บริการระบบ eMT Online

จำนวนผู้ใช้บริการการส่งปล่อยเครื่องจักรด้วยระบบอิเล็กทรอนิกส์ ปี 2558 จำนวน 1,963 บริษัท เทียบกับปี 2557 มีจำนวนผู้ใช้บริการลดลง ร้อยละ 6.26 (กราฟที่ 5)

กราฟที่ 5 เปรียบเทียบจำนวนผู้ใช้บริการออกเอกสาร
การส่งปล่อยเครื่องจักร ด้วยระบบ eMT Online

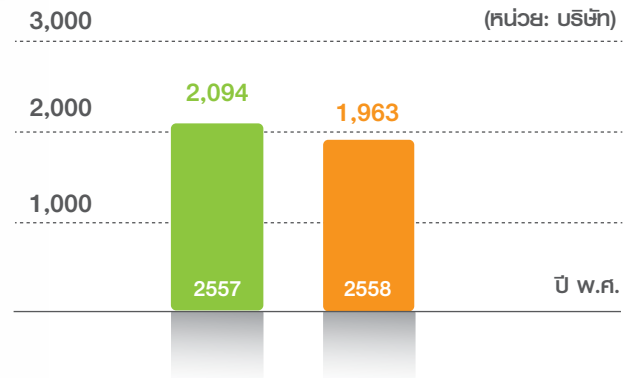

จำนวนใบกำกับสินค้าขาเข้าเครื่องจักรผ่านสมาคม

ผู้ใช้บริการได้นำเข้าเครื่องจักรผ่านสมาคมด้วยใบกำกับสินค้าขาเข้าในปี 2558 มีจำนวน 143,204 ฉบับ หรือเฉลี่ย 11,933 ฉบับ/เดือน เทียบกับปี 2557 มีจำนวนใบกำกับสินค้าขาเข้าเครื่องจักรเพิ่มขึ้น ร้อยละ 0.8 (กราฟที่ 6)

กราฟที่ 6 เปรียบเทียบจำนวนใบกำกับสินค้าขาเข้าเครื่องจักร
ผ่านสมาคม

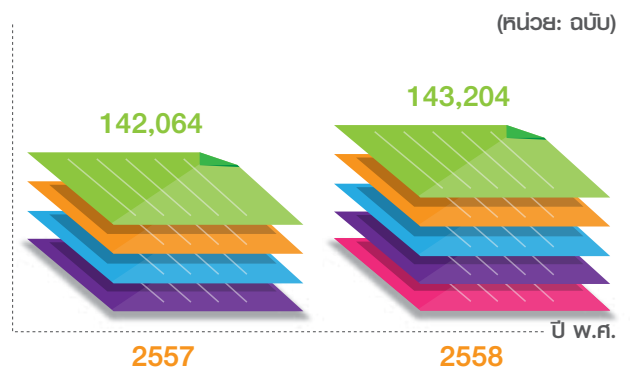

หมายเหตุ จำนวนใบกำกับสินค้าขาเข้า หมายถึง จำนวนการขออนุมัติยกเว้นภาษีอากรขาเข้าตามปกติและจำนวนการขออนุมัติขอคืนภาษีอากร กรณีใช้ธนาคารค้ำประกัน และการชำระภาษีอากรล่วงหน้าสำหรับผู้ประกอบการนำมาขออนุมัติส่งปล่อยเครื่องจักรผ่านสมาคม

บริการ Counter Service & Call Center

งาน Counter Service ให้บริการจัดเตรียมข้อมูล คีย์ข้อมูล และติดต่อประสานงานแบบเบ็ดเสร็จครบวงจรสำหรับงานเครื่องจักร (eMT Online) และงานวัตถุดิบ (RMTS-2011) ตลอดจนงานนำเข้าช่างฝีมือและผู้ชำนาญการ (e-Expert) งานบริการอื่น ๆ (Business center) เพื่อให้ผู้ใช้บริการได้รับความสะดวก รวดเร็ว ประหยัดเวลา ลดต้นทุน มั่นใจในราคาและคุณภาพ

รายได้บริการ Counter Service ตามประเภทงานบริการ

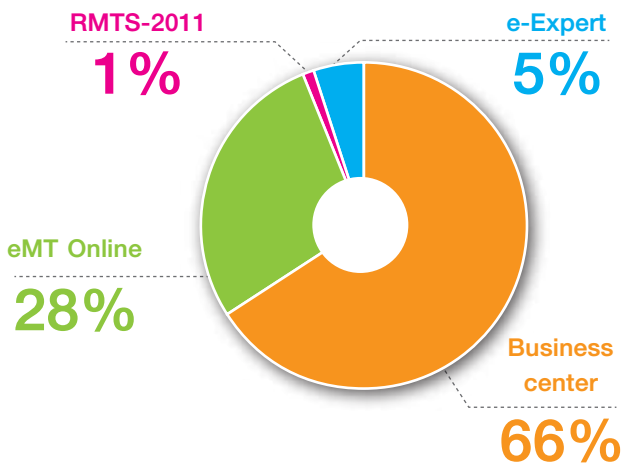

จำนวนผู้ใช้บริการ Counter Service ตามประเภทงานบริการ

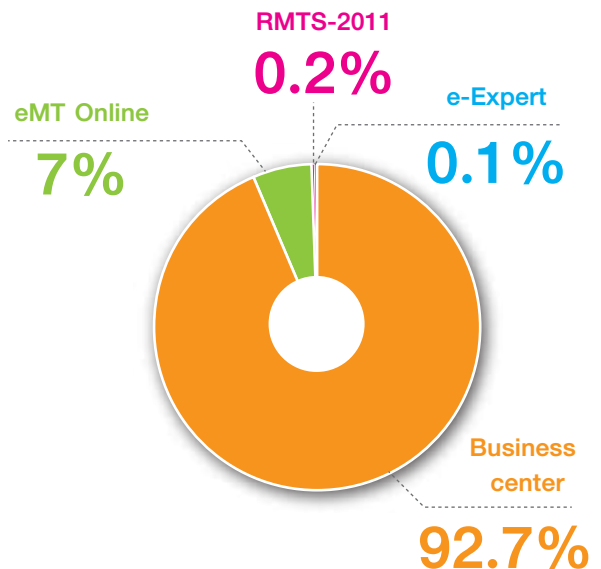

งาน Call Center เป็นศูนย์กลางในการให้บริการข้อมูลข่าวสาร ตอบคำถาม แก้ไขปัญหา รวมถึงประสานงานไปยังหน่วยงานต่าง ๆ ในองค์กร ให้แก่ผู้ใช้บริการ ที่ติดต่อผ่านทางระบบโทรศัพท์เป็นหลัก ซึ่งในปัจจุบันได้เพิ่มช่องทางการติดต่อผ่านทาง e-mail: callcenter@ic.or.th และเคาน์เตอร์รับบริการ โดยเปิดให้บริการตั้งแต่เวลา 08.30 – 17.00 น. ทุกวันทำการ

สัดส่วนการให้บริการ Call Center แต่ละประเภทงาน ปี 2558

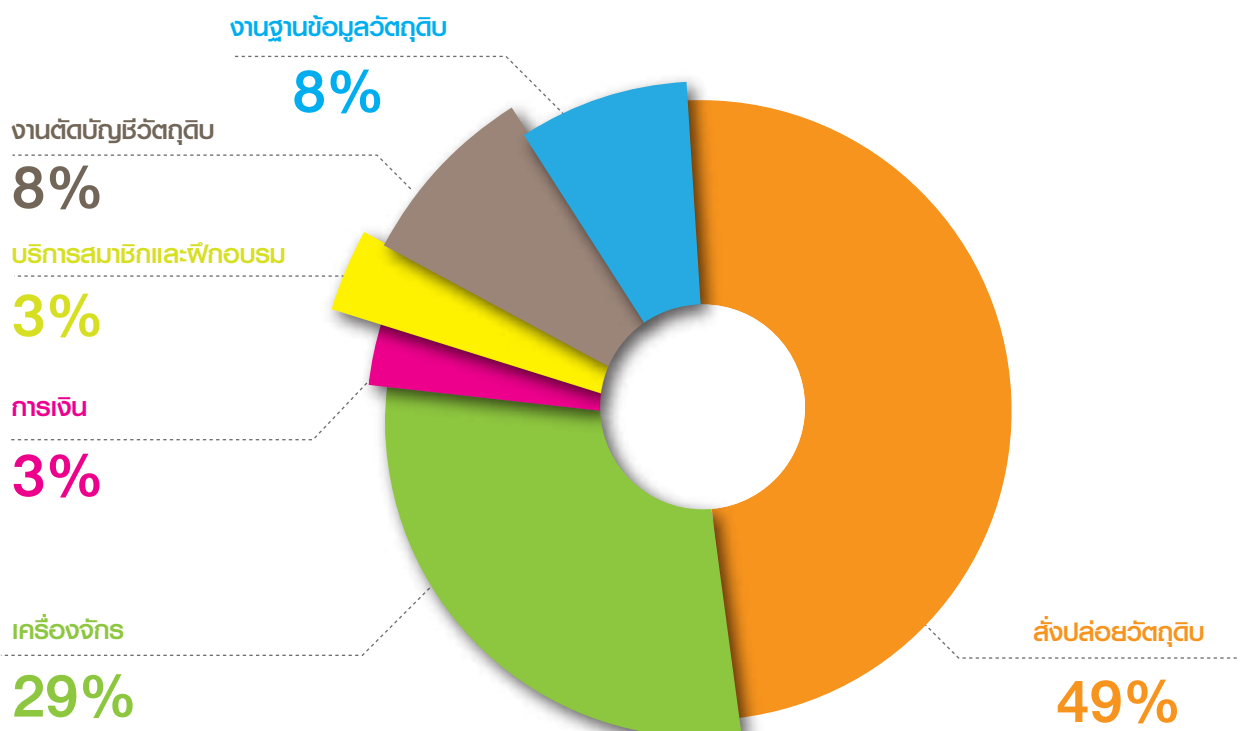



ด้านการพัฒนาบริการ และพัฒนากุศลการ

การพัฒนาปรับปรุงการให้บริการ

เพื่อให้บริการออกเอกสารการสั่งปล่อยและบริการออกเอกสารการตัดบัญชีของสมาคม ตลอดจนบริการงานสิทธิประโยชน์สำหรับเครื่องจักรด้วยระบบอิเล็กทรอนิกส์แบบครบวงจรและไร้เอกสาร มีประสิทธิภาพ และสะดวกรวดเร็วยิ่งขึ้น สมาคมได้ดำเนินการปรับปรุงพัฒนาระบบและช่องทางงานบริการ ดังนี้

1. พัฒนาและทดสอบโปรแกรมการใช้งานระบบงานสิทธิประโยชน์ด้านเครื่องจักรด้วยระบบ eMT Online Phase 2 และจัดอบรมให้กับเจ้าหน้าที่สำนักงานเพื่อเตรียมเปิดให้บริการในปี 2559
2. จัดสัมมนาให้ความรู้ถูกต้องแก่ผู้ใช้บริการระบบ RMTS-2011 ณ สำนักงานสาขา จังหวัดชลบุรี
3. จัดประชุมกลุ่มบริษัทที่สั่งปล่อยวัตถุดิบกับกรมศุลกากร เพื่อเตรียมความพร้อมในการเข้าสู่ระบบ RMTS-2011

การพัฒนากุศลการ

ปี 2558 สมาคมมีการเปลี่ยนแปลงระบบงานสั่งปล่อยวัตถุดิบเป็นแบบไร้เอกสาร จึงมีการพัฒนาด้านบุคลากรให้สอดคล้องกับงาน โดยมีการปรับปรุงใบพรรณานาหน้าทำงาน (Job Description) ให้ทันสมัยและสัมพันธ์กับการปฏิบัติงาน ในปัจจุบัน มีการวางแผนพัฒนาหน้าทำงานให้สอดคล้องกับความสามารถของแต่ละบุคคล เพื่อให้การทำงานเกิดประสิทธิภาพ ตลอดจนมุ่งเน้นรักษาและพัฒนาคุณภาพการให้บริการของบุคลากร เพื่อสร้างความพึงพอใจให้แก่ลูกค้าและเพิ่มพูนทักษะด้านต่าง ๆ ของพนักงาน ด้วยการจัดอบรมหลักสูตรภายใน (In-house Training) ให้แก่พนักงาน จำนวน 7 หลักสูตร ได้แก่

- การจัดทำ Functional Competency
- รู้และเข้าใจ Competency
- การดูแลสุขภาพกายและสุขภาพใจ
- การบริการด้วยใจ : Impressive Service
- การเขียนคู่มือการปฏิบัติงาน
- ISO Awareness
- Business Knowledge

ด้านการฝึกอบรมกับหน่วยงานภายนอก (Outside Training) สมาคมส่งเสริมให้พนักงานเข้ารับการฝึกอบรมกับหน่วยงานต่าง ๆ ที่มีความชำนาญเฉพาะด้าน จำนวน 26 หลักสูตร อาทิ กลยุทธ์ การพูดสำหรับนักฝึกอบรมและวิทยากรมืออาชีพ กลยุทธ์การวิเคราะห์งบการเงินสำหรับผู้บริหารและนักบัญชีมืออาชีพ ความคุ้มครองการทำงานด้วยหลักการ 5ส แบบยั่งยืน กลยุทธ์การตลาดและการบริการเชิงรุก การบริหารและจัดการสัญญาจัดซื้อ ทักษะหัวหน้างาน การสั่งงาน มอบหมายงาน สอนงาน และติดตามงาน Smart Excel for Administrator, Leveraging the Cloud 2016, CSV in Practices-Create Share Value: กลยุทธ์สร้างธุรกิจพร้อมสังคมที่ยั่งยืน ตลอดจน หลักสูตรด้านการบริหารจัดการ ด้านการพัฒนาทรัพยากรมนุษย์ ด้านบัญชีและการเงิน ด้านเทคโนโลยีสารสนเทศ เป็นต้น

ปัจจุบันสมาคม มีพนักงานรวมทั้งสิ้นจำนวน 149 คน (ลดลงจากปี 2557 จำนวน 18 คน) ประกอบด้วย พนักงานประจำสำนักงานใหญ่ กรุงเทพฯ จำนวน 119 คน สำนักงานสาขาชลบุรี จำนวน 21 คน และสำนักงานภูมิภาค 5 แห่ง จำนวน 9 คน

การพัฒนาต้นระบบสารสนเทศ

ในปี 2558 สมาคมได้ดำเนินงานปรับปรุงและพัฒนา ระบบงานสารสนเทศ ครอบคลุมงานรอบด้าน ดังนี้

งานบริการเทคโนโลยีสารสนเทศ

- จัดทำแผนสำรองฉุกเฉิน BCP (Business Continuity Plan) กรณีเกิดเหตุภัยพิบัติที่มีผลกระทบต่อระบบงาน สัมปถายเครื่องจักรและวัตถุดิบของสมาคม เพื่อให้ผู้ใช้บริการมีความมั่นใจในการใช้บริการออนไลน์ตลอด 24 ชั่วโมง ได้อย่างต่อเนื่อง
- เตรียมความพร้อมด้านบุคลากรและอุปกรณ์ด้านสารสนเทศ ในการเฝ้าระวัง ดูแล และแก้ไขปัญหา ระบบงานสารสนเทศของสมาคมตลอด 24 ชั่วโมง
- จัดเตรียมอุปกรณ์แม่ข่ายให้มีความพร้อม เพื่อรองรับ การให้บริการงานสัมปถายวัตถุดิบกับบริษัทที่ทำการ สัมปถายผ่านระบบของกรมศุลกากร และจะย้ายมา ใช้บริการที่สมาคมในปี 2559
- ติดตามควบคุมการใช้งานระบบคอมพิวเตอร์และ อินเทอร์เน็ตของสมาคมให้เป็นไปตามนโยบาย สารสนเทศ
- ดูแล ปรับปรุง และจัดเก็บข้อมูลการให้บริการบน ระบบสารสนเทศอย่างเป็นระบบ

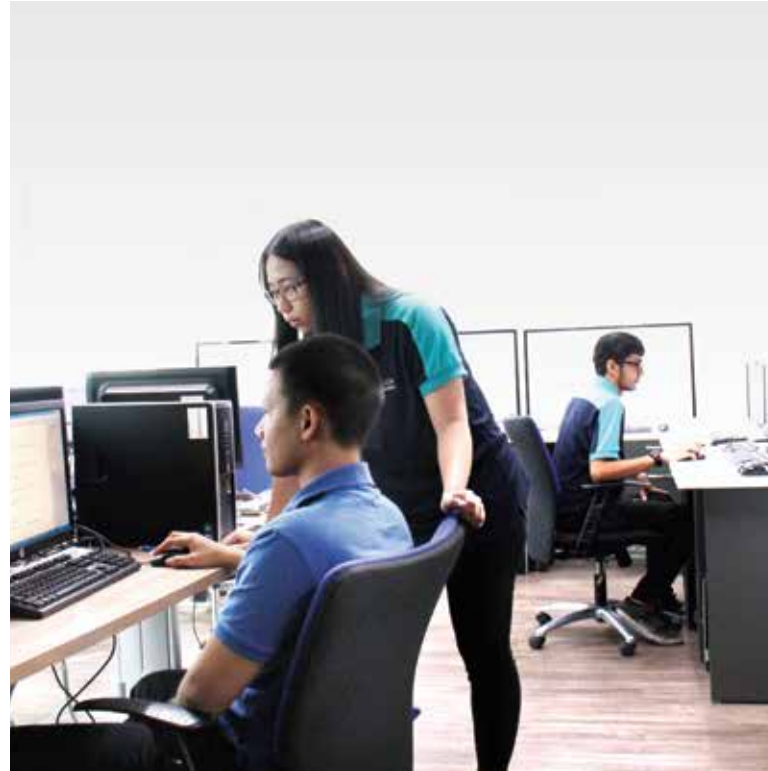

- จัดซื้อ จัดหา ทดแทนอุปกรณ์และซอฟต์แวร์ สารสนเทศสำหรับเครื่องแม่ข่าย เพื่อใช้สำหรับระบบ งาน RMTS-2011 ระบบงาน Import Online (IC Online) และเว็บไซต์สมาคม
- พัฒนาเว็บไซต์ของสมาคมเพื่อให้เกิดประสิทธิภาพ ในการให้บริการ



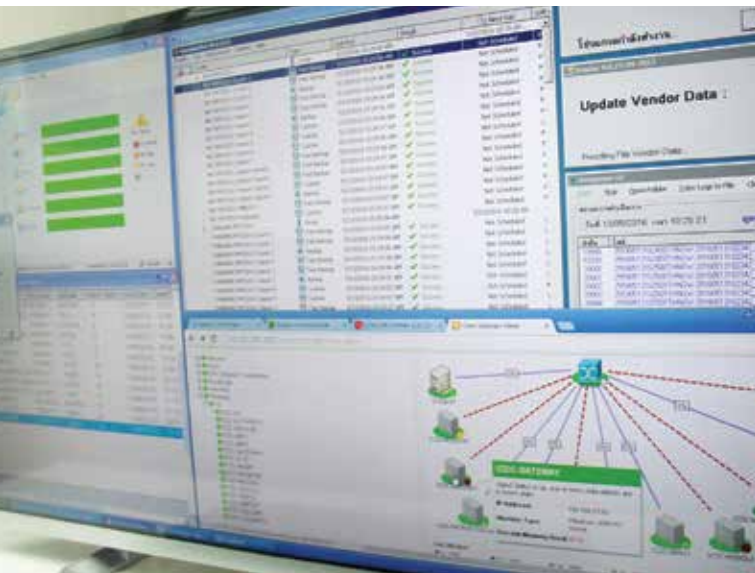

งานพัฒนาระบบสารสนเทศ

- พัฒนาระบบงานสั่งป้อนยวตฤตติบให้รองรับการให้บริกาาร 24 ชั่วโมง ในรูปแบบ Paperless
- จัดทำระบบคลังข้อมูลสถิติการนำเข้า-ส่งออก เพื่อพัฒนาระบบการออกรายงานตามความต้องการต่าง ๆ แบบออนไลน์
- พัฒนาระบบลงทะเบียนออนไลน์ สำหรับผู้ประกอบการใช้สมัครขอใช้บริกาารและการเข้าร่วมประชุม อบรมสัมมนาต่าง ๆ ของสมาคม ผ่านหน้าเว็บไซต์สมาคมและจัดเก็บฐานข้อมูลในส่วนกลาง (CCSS)

งานระบบรักษาความปลอดภัย (Security System)

- ติดตั้งระบบตรวจสอบไวรัสผ่านเครือข่ายคอมพิวเตอร์แบบอัตโนมัติ ซึ่งสามารถป้องกันไวรัสได้ตลอดเวลา และป้องกันการสูญหายของข้อมูล
- ติดตามควบคุมการใช้งานระบบคอมพิวเตอร์และการใช้งานอินเทอร์เน็ต ของสมาคมให้เป็นไปตามนโยบาย

การเผยแพร่ข้อมูลข่าวสาร

เพื่อให้ข้อมูลข่าวสารด้านการบริการและข้อมูลกิจกรรมต่าง ๆ ของสมาคมไปสู่สมาชิกและผู้ให้บริการอย่างทั่วถึง สมาคมได้จัดทำสื่อประเภทต่าง ๆ ดังนี้

จดหมายข่าว ICN

เป็นจดหมายข่าวอิเล็กทรอนิกส์รายเดือน โดยมุ่งเน้นเนื้อหาสาระที่หลากหลายและครอบคลุมงานบริการ เพื่อสร้างความเข้าใจและให้ข้อมูลต่าง ๆ ที่เป็นประโยชน์ อาทิ การติดต่อใช้บริกาารกับสมาคม ข้อมูลด้านงานบริการต่าง ๆ ที่ทันสมัย ข้อมูลการพัฒนาางานบริการ ทั้งการพัฒนากายในองค์กรและงานบริการที่เชื่อมโยงกับหน่วยงานที่เกี่ยวข้อง ข่าวสารกิจกรรมเพื่อสังคม ข้อมูลด้านเศรษฐกิจ การลงทุน การบริหารจัดการจากองค์กรหรือหน่วยงานที่เกี่ยวข้อง ตลอดจนเนื้อหาบทความหรือบทสัมภาษณ์พิเศษจากผู้บริหารธุรกิจหลากหลายประเภท เพื่อจุดประกายและเป็นแนวทางในการทำงานต่อไป

เว็บไซต์ของสมาคมอิเล็กทรอนิกส์

www.ic.or.th เป็นสื่อกลางด้านข้อมูลข่าวสารการบริการที่สะดวกรวดเร็วและทันสมัย ตลอด 24 ชั่วโมง โดยผู้ให้บริการสามารถติดตามข้อมูลงานการออกเอกสารการสั่งป้อนและตัดบัญชียวตฤตติบ และบริการงานสิทธิประโยชน์สำหรับเครื่องจักรด้วยระบบอิเล็กทรอนิกส์แบบครบวงจรได้ รวมทั้งข้อมูลปฏิทินการฝึกอบรมและสัมมนาในแต่ละเดือน กิจกรรมและการสัมมนาพิเศษต่าง ๆ สำหรับสมาชิกและผู้ให้บริการที่สมาคมจัดขึ้นได้ตลอดเวลา

สมาคมยังเพิ่มช่องทางการประชาสัมพันธ์ข้อมูลข่าวสารเพิ่มขึ้น ด้วยการเผยแพร่ข้อมูลเป็นภาษาอังกฤษบนเว็บไซต์เพื่อรองรับนักลงทุนต่างชาติที่ใช้บริการต่าง ๆ ของสมาคม อีกทั้งยังสามารถค้นหาข้อมูลด้านเศรษฐกิจ การค้าและการลงทุนได้สะดวกมากยิ่งขึ้นด้วย

นอกจากนี้ เว็บไซต์ยังเป็นแหล่งข้อมูลข่าวสารด้านธุรกิจ การค้า และการลงทุนที่สำคัญ จากการรวบรวมบทความวิเคราะห์ทางเศรษฐกิจจากหน่วยงานต่าง ๆ ทั้งจากภายในประเทศและต่างประเทศ ตลอดจนรวบรวมและเผยแพร่ประกาศของหน่วยงานราชการที่เกี่ยวข้อง เช่น สำนักงานคณะกรรมการส่งเสริมการลงทุน กรมศุลกากร กรมโรงงานอุตสาหกรรม กรมการค้าต่างประเทศ กรมสรรพากร และสำนักงานมาตรฐานผลิตภัณฑ์อุตสาหกรรม เป็นต้น ผ่านหน้าต่างการลงทุน (Investment Window) เพื่อให้ให้นักลงทุนสามารถติดตามข่าวสารและค้นข้อมูลทางเศรษฐกิจ การค้าและการลงทุนได้อย่างต่อเนื่อง ตลอดจนบริการส่งข้อมูลข่าวสารและกิจกรรมที่เป็นประโยชน์ของสมาคมและหน่วยงานที่เกี่ยวข้องผ่านระบบ e-Mail Marketing แก่สมาชิกและผู้ใช้บริการที่ได้ลงทะเบียนรับข่าวสารผ่านทางเว็บไซต์สมาคม

สำหรับปี 2558 นี้ มีจำนวนผู้เข้าชมและใช้บริการเว็บไซต์ของสมาคม ทั้งสิ้น 1,210,546 ครั้ง (Page View คือ จำนวนการคลิกที่หน้าเว็บไซต์) หรือเฉลี่ย 100,878 ครั้ง/เดือน

โครงการให้บริการตอบคำถามงานส่งเสริมการลงทุนบนกระดานเว็บบอร์ด

สมาคมได้เพิ่มงานบริการเพื่อตอบคำถามงานส่งเสริมการลงทุนบนกระดานเว็บบอร์ดให้แก่สมาชิกและผู้ใช้บริการของสมาคม ผ่าน www.faq108.co.th โดยเปิดให้บริการเมื่อวันที่ 1 มกราคม 2557 มีจำนวนผู้เข้าชมและใช้บริการเว็บไซต์ถึงวันที่ 31 ธันวาคม 2558 รวม 605,383 ครั้ง (Page View คือ จำนวนการคลิกที่หน้าเว็บไซต์) หรือเฉลี่ย 25,224 ครั้ง/เดือน

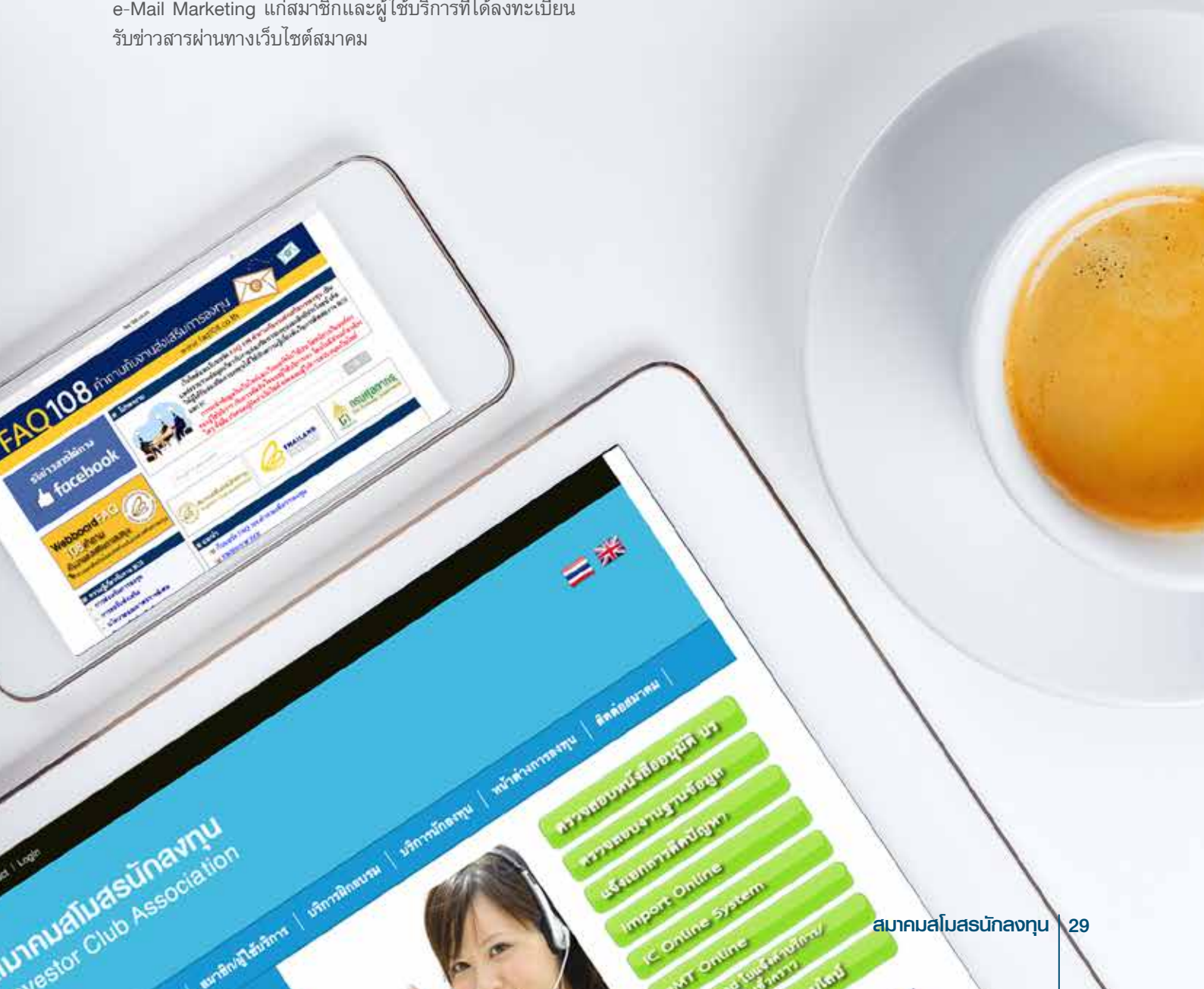

Planning 2559



แผนงาน ปี 2559

สำหรับในปี 2559 สมาคม มีเป้าหมายในการให้บริการต่าง ๆ ดังนี้

ด้านคุณภาพ

สมาคม ยังคงยึดมั่นในนโยบายคุณภาพในการให้บริการอย่างต่อเนื่อง นั่นคือ “สมาคมส่งเสริมการลงทุนเป็นองค์กรที่มุ่งมั่นให้บริการด้านการส่งเสริมเครื่องจักรและวัตถุดิบ การตัดบัญชีวัตถุดิบ ตลอดจนการบริการในด้านการฝึกอบรมสัมมนาและกิจกรรมอื่น เพื่อให้ลูกค้าได้รับบริการที่มีคุณภาพ ถูกต้อง โปร่งใส ตรงต่อเวลาและตรงตามความต้องการของลูกค้า”

ด้านการให้บริการ

- จัดกิจกรรมสัมมนาเพื่อให้ความรู้และความเข้าใจอย่างถูกต้องแก่ผู้ใช้บริการระบบ RMTS-2011 ณ สำนักงานสาขาภูมิภาค โดยไม่มีค่าใช้จ่าย
- จัดการอบรมขั้นตอนและวิธีการใช้งานระบบ eMT Online (Phase 2) ให้กับเจ้าหน้าที่สำนักงานคณะกรรมการส่งเสริมการลงทุนและพนักงานสมาคม ณ สำนักงานกรุงเทพฯ และสำนักงานสาขาภูมิภาค
- จัดกิจกรรมโครงการนำร่อง เพื่อเตรียมความพร้อมในการตัดบัญชีวัตถุดิบแบบไร้เอกสาร

- จัดกิจกรรมพบปะแลกเปลี่ยนความรู้ เพื่อเพิ่มประสิทธิภาพในการให้บริการระหว่างสมาคม และบริษัท ณ สถานประกอบการ
- จัดกิจกรรมพบปะแลกเปลี่ยนความรู้และความคิดเห็นระหว่างสมาคมกับตัวแทน Shipping เพื่อลดข้อผิดพลาดในการจัดทำเอกสารและการเตรียมข้อมูล
- จัดกิจกรรม Open House เพื่อแนะนำบริการของสมาคม ตลอดจนกิจกรรมที่เป็นประโยชน์สำหรับบริษัทที่ได้รับการส่งเสริมการลงทุนจากสำนักงานคณะกรรมการส่งเสริมการลงทุน (สกท.)
- จัดกิจกรรมให้สมาชิกสมาคมพบปะผู้บริหารสำนักงานคณะกรรมการส่งเสริมการลงทุน (BOI & IC Networking) เพื่อสร้างความเข้าใจอันดีร่วมกัน ในประเด็นปัญหาที่เกี่ยวข้องกับการดำเนินงานในแต่ละสำนักบริหารการลงทุน
- จัดหลักสูตรฝึกอบรมด้านส่งเสริมการลงทุน โดยบรรยายเป็นภาษาอังกฤษ เพื่อตอบสนองความต้องการของนักลงทุนต่างชาติ



- ขยายหลักสูตรการจัดฝึกอบรมสัมมนา เพื่อส่งเสริมความรู้และพัฒนาศักยภาพในการแข่งขันทางธุรกิจให้แก่สมาชิกและผู้ให้บริการ ด้วยหลักสูตร 3M ประกอบด้วย Management Manpower และ Marketing
- จัดทำสื่อการเรียนการสอนอิเล็กทรอนิกส์ (e-Learning) เพิ่มช่องทางการเรียนรู้การใช้งานระบบ eMT Online เพื่อช่วยอำนวยความสะดวกให้แก่ผู้ให้บริการมากขึ้น
- พัฒนาสื่อประชาสัมพันธ์กิจกรรมต่าง ๆ ให้มีความหลากหลายทั้งด้านองค์ความรู้และงานบริการ เพื่อพร้อมเป็นสื่อกลางในการนำเสนอข้อมูลข่าวสารอันเป็นประโยชน์ให้แก่สมาชิกและผู้ให้บริการ
- พัฒนาเว็บไซต์สมาคมทั้งภาษาไทยและภาษาอังกฤษ ให้มีความทันสมัย สวยงาม และสะดวกรวดเร็วในการใช้งานมากยิ่งขึ้น
- ส่งเสริมกิจกรรมเพื่อสังคม (Corporate Social Responsibility) ภายใต้โครงการ “ส่งเสริมความคิด สร้างคุณภาพชีวิตด้วยการศึกษา” โดยเน้นการมีส่วนร่วมระหว่าง พนักงานสมาคม ผู้ประกอบการ และชุมชน
- จัดประชุมพนักงานระดับหัวหน้าทีม ร่วมกับ หัวหน้าแผนก และหัวหน้าฝ่าย เพื่อแลกเปลี่ยนความคิดเห็นและทำความเข้าใจในการปฏิบัติงานที่สอดคล้องกัน พร้อมรวบรวมปัญหาและข้อผิดพลาดที่เกิดขึ้น นำมาหาแนวทางแก้ไขปรับปรุง เพื่อพัฒนางานบริการให้มีประสิทธิภาพมากยิ่งขึ้น
- จัดฝึกอบรมและทดสอบความรู้ความสามารถของพนักงานเป็นประจำทุก 6 เดือน เพื่อเพิ่มขีดความสามารถในการปฏิบัติงานทุกส่วนงาน



ด้านทรัพยากรบุคคล

มุ่งเน้นการพัฒนาบุคลากรเป็นรายบุคคล ให้มีความพร้อม และสามารถปฏิบัติงานได้หลากหลายมากขึ้น ตามศักยภาพและความต้องการของแต่ละบุคคล เพื่อรองรับการเปลี่ยนแปลงระบบงานบริการแบบไร้เอกสารในทุกส่วนงาน ตลอดจนการจัดทำแผนการปรับปรุงระบบโครงสร้างงานในตำแหน่งต่าง ๆ ให้มีความพร้อมสำหรับกระบวนการทำงานในสภาพแวดล้อมที่อาจเกิดการปรับเปลี่ยน เป็นการเตรียมความพร้อมสำหรับงานที่จะเกิดขึ้นในอนาคต

ด้านเทคโนโลยีสารสนเทศเพื่อการบริการ

- จัดทำแผนการซ่อมแผนฉุกเฉินและทดสอบระบบสำรอง
- จัดทำมาตรฐานการพัฒนาและบำรุงรักษาระบบสารสนเทศ เพื่อเตรียมความพร้อมเข้าสู่มาตรฐาน ISO 20000
- ปรับปรุงระบบ National Single Window (NSW)
- จัดทำระบบสมัครเข้าอบรมหลักสูตรสัมมนาออนไลน์
- ปรับปรุงการออกไปรษณีย์รับเงินอัตโนมัติ (ปัจจุบันมีเฉพาะระบบขายเชื้อ)
- จัดทำแผนการบำรุงรักษาอุปกรณ์และระบบสำรองสารสนเทศ
- แผนการจัดทำสัญญาบำรุงรักษาอุปกรณ์เพื่อป้องกันความเสี่ยง
- จัดซื้อเครื่องคอมพิวเตอร์แม่ข่าย เพื่อรองรับคำร้องการเข้าใช้ระบบ RMTS-2011 ของกลุ่มบริษัทที่ส่งปล่อยวัตถุอันตรายระบบกรมศุลกากร จำนวน 16 บริษัท
- จัดหาทดแทนอุปกรณ์และซอฟต์แวร์สารสนเทศสำหรับผู้ใช้งานให้เหมาะสมและเพียงพอ



งบการเงิน 2558

สมาคมสโมสรนักลงทุน



รายงานของผู้สอบบัญชีรับอนุญาต

เสนอ สมาชิกสมาคมสโมสรนักงทุน

ข้าพเจ้าได้ตรวจสอบงบการเงินของสมาคมสโมสรนักงทุน ซึ่งประกอบด้วยงบแสดงฐานะการเงิน ณ วันที่ 31 ธันวาคม พ.ศ. 2558 และงบรายได้และค่าใช้จ่าย งบแสดงการเปลี่ยนแปลงทุนสะสม สำหรับปีสิ้นสุดวันเดียวกัน รวมถึงหมายเหตุสรุปรูปนโยบายการบัญชีที่สำคัญและหมายเหตุเรื่องอื่นๆ

ความรับผิดชอบของผู้บริหารต่องบการเงิน

ผู้บริหารเป็นผู้รับผิดชอบในการจัดทำและการนำเสนอของงบการเงินเหล่านี้โดยถูกต้องตามที่ควรตามมาตรฐานการรายงานทางการเงินสำหรับกิจการที่ไม่มีส่วนได้เสียสาธารณะและรับผิดชอบเกี่ยวกับการควบคุมภายในที่ผู้บริหารพิจารณาว่าจำเป็นเพื่อให้สามารถจัดทำงบการเงินที่ปราศจากการแสดงข้อมูลที่ขัดต่อข้อเท็จจริงอันเป็นสาระสำคัญไม่ว่าจะเกิดจากการทุจริตหรือข้อผิดพลาด

ความรับผิดชอบของผู้สอบบัญชี

ข้าพเจ้าเป็นผู้รับผิดชอบในการแสดงความเห็นต่องบการเงินดังกล่าวจากผลการตรวจสอบของข้าพเจ้า ข้าพเจ้าได้ปฏิบัติตามตรวจสอบตามมาตรฐานการสอบบัญชี ซึ่งกำหนดให้ข้าพเจ้าปฏิบัติตามข้อกำหนดด้านจรรยาบรรณ รวมถึงวางแผนและปฏิบัติตามตรวจสอบเพื่อให้ได้ความเชื่อมั่นอย่างสมเหตุสมผลว่างบการเงินปราศจากการแสดงข้อมูลที่ขัดต่อข้อเท็จจริงอันเป็นสาระสำคัญหรือไม่

การตรวจสอบรวมถึงการใช้วิธีการตรวจสอบเพื่อให้ได้มาซึ่งหลักฐานการสอบบัญชีเกี่ยวกับจำนวนเงินและการเปิดเผยข้อมูลในงบการเงิน วิธีการตรวจสอบที่เลือกใช้ขึ้นอยู่กับดุลยพินิจของผู้สอบบัญชี ซึ่งรวมถึงการประเมินความเสี่ยงจากการแสดงข้อมูลที่ขัดต่อข้อเท็จจริงอันเป็นสาระสำคัญของงบการเงินไม่ว่าจะเกิดจากการทุจริตหรือข้อผิดพลาด ในการประเมินความเสี่ยงดังกล่าว ผู้สอบบัญชีพิจารณาการควบคุมภายในที่เกี่ยวข้องกับการจัดทำและการนำเสนอของงบการเงินโดยถูกต้องตามที่ควรของกิจการ เพื่อออกแบบวิธีการตรวจสอบที่เหมาะสมกับสถานการณ์ แต่ไม่ใช่เพื่อวัตถุประสงค์ในการแสดงความเห็นต่อประสิทธิผลของการควบคุมภายในของกิจการ การตรวจสอบรวมถึงการประเมินความเหมาะสมของนโยบายการบัญชีที่ผู้บริหารใช้และความสมเหตุสมผลของประมาณการทางบัญชีที่จัดทำขึ้นโดยผู้บริหาร รวมทั้งการประเมินการนำเสนอของงบการเงินโดยรวม

ข้าพเจ้าเชื่อว่าหลักฐานการสอบบัญชีที่ข้าพเจ้าได้รับเพียงพอและเหมาะสมเพื่อใช้เป็นเกณฑ์ในการแสดงความเห็นของข้าพเจ้า

ความเห็น

ข้าพเจ้าเห็นว่า งบการเงินข้างต้นนี้แสดงฐานะการเงินของสมาคมสโมสรนักงทุน ณ วันที่ 31 ธันวาคม พ.ศ. 2558 และผลการดำเนินงาน สำหรับปีสิ้นสุดวันเดียวกัน โดยถูกต้องตามที่ควรในสาระสำคัญตามมาตรฐานการรายงานทางการเงินสำหรับกิจการที่ไม่มีส่วนได้เสียสาธารณะ

(นายทินกร สีดาสมบุญ)

ผู้สอบบัญชีรับอนุญาต เลขทะเบียน 5715

บริษัท พระอาทิตย์การสอบบัญชี จำกัด
1/15 ซอยอนามัยงามเจริญ 11 ถนนพระราม 2
แขวงท่าข้าม เขตบางขุนเทียน กรุงเทพมหานคร 10150
4 มีนาคม 2559

สมาคมสโมสรนักลูกเทน
งบแสดงฐานะการเงิน

ณ วันที่ 31 ธันวาคม 2558

หน่วย : บาท

| สินทรัพย์ | หมายเลข | 2558 | 2557 |
|---------------------------------|---------|-----------------------|-----------------------|
| สินทรัพย์หมุนเวียน | | | |
| เงินสดและรายการเทียบเท่าเงินสด | 3 | 1,647,217.91 | 3,177,552.73 |
| เงินลงทุนชั่วคราว | 4 | 127,146,728.82 | 147,838,558.68 |
| ลูกหนี้การค้าและลูกหนี้อื่น | 5 | 10,516,397.37 | 12,601,943.08 |
| สินทรัพย์หมุนเวียนอื่น | 6 | 1,887,213.95 | 3,798,907.40 |
| รวมสินทรัพย์หมุนเวียน | | 141,197,558.05 | 167,416,961.89 |
| สินทรัพย์ไม่หมุนเวียน | | | |
| เงินลงทุนระยะยาว | 7 | 138,527,607.71 | 101,075,179.58 |
| เงินฝากประจำที่ติดภาระค้ำประกัน | 15 | 5,200,000.00 | 5,200,000.00 |
| ที่ดิน อาคาร และอุปกรณ์ (สุทธิ) | 8 | 28,683,342.47 | 36,086,250.69 |
| สินทรัพย์ไม่มีตัวตน | 9 | 7,972,066.59 | 11,146,966.23 |
| สินทรัพย์ไม่หมุนเวียนอื่น | | 91,219.58 | 282,169.58 |
| รวมสินทรัพย์ไม่หมุนเวียน | | 180,474,236.35 | 153,790,566.08 |
| รวมสินทรัพย์ | | 321,671,794.40 | 321,207,527.97 |

หมายเหตุประกอบงบการเงินเป็นส่วนหนึ่งของงบการเงินนี้

ลงชื่อ.....นายกสมาคม
(นายจักษ์ชัย พานิชพัฒน์)

ลงชื่อ.....เหรียญกสมาคม
(นางภัทรชนก กรกมลพฤกษ์)

สมาคมสโมสรนักล่กทูน

งบแสดงฐานะการเงิน (ต่อ)

ณ วันที่ 31 ธันวาคม 2558

หน่วย : บาท

| สินทรัพย์ | หมายเหตุ | 2558 | 2557 |
|---------------------------------------|----------|-----------------------|-----------------------|
| หนี้สินหมุนเวียน | | | |
| เจ้าหนี้การค้าและเจ้าหนี้อื่น | | 3,802,148.96 | 6,904,042.10 |
| ภาษีเงินได้นิติบุคคลค้างจ่าย | 13 | 2,465,463.32 | 2,643,818.17 |
| ค่าบริการรับล่วงหน้า | | 11,178,187.62 | 12,572,577.22 |
| หนี้สินหมุนเวียนอื่น | 10 | 3,087,709.38 | 3,070,763.94 |
| รวมหนี้สินหมุนเวียน | | 20,533,509.28 | 25,191,201.43 |
| หนี้สินไม่หมุนเวียน | | | |
| ภาระผูกพันผลประโยชน์พนักงานเกษียณอายุ | 11 | 17,095,048.08 | 14,964,643.41 |
| หนี้สินไม่หมุนเวียนอื่น | 12 | 1,929,100.00 | 1,731,300.00 |
| รวมหนี้สินไม่หมุนเวียน | | 19,024,148.08 | 16,695,943.41 |
| รวมหนี้สิน | | 39,557,657.36 | 41,887,144.84 |
| ทุนสะสม | | 282,114,137.04 | 279,320,383.13 |
| รวมหนี้สินและทุนสะสม | | 321,671,794.40 | 321,207,527.97 |

หมายเหตุประกอบงบการเงินเป็นส่วนหนึ่งของงบการเงินนี้

ลงชื่อ.....นายกสมาคม
(นายจักรกัษัย พานิชพัฒน์)

ลงชื่อ.....เหรัญญิกสมาคม
(นางภัทรชนก กรกมลพฤกษ์)

สมาคมสโมสรนักงทุน

งบรายได้และค่าใช้จ่าย

สำหรับปีสิ้นสุดวันที่ 31 ธันวาคม 2558

หน่วย : บาท

| หมายเหตุ | 2558 | 2557 |
|--|-----------------------|-----------------------|
| รายได้ | | |
| รายได้ค่าสมัครและบำรุงสมาชิก | 4,069,375.00 | 3,992,150.00 |
| รายได้ค่าบริการออกเอกสาร เกี่ยวกับเครื่องจักรและวัสดุตีบ | 104,622,554.39 | 107,569,392.85 |
| รายได้จากการจัดอบรมและสัมมนา | 16,661,800.00 | 12,884,148.60 |
| ดอกเบี้ยรับ | 7,596,619.31 | 9,100,870.31 |
| รายได้จากกิจกรรมอื่น | 2,200,996.64 | 4,409,003.16 |
| รวมรายได้ | 135,151,345.34 | 137,955,564.92 |
| ค่าใช้จ่าย | | |
| ค่าใช้จ่ายเกี่ยวกับสมาชิก | 3,662,676.95 | 3,759,688.45 |
| ต้นทุนการให้บริการออกเอกสาร เกี่ยวกับเครื่องจักรและวัสดุตีบ | 97,804,207.14 | 98,184,934.99 |
| ค่าใช้จ่ายในการจัดอบรมและสัมมนา | 13,554,961.67 | 10,468,007.17 |
| ค่าใช้จ่ายในการบริหาร | 14,106,376.72 | 14,324,415.84 |
| รวมค่าใช้จ่าย | 129,128,222.48 | 126,737,046.45 |
| รายได้สูงกว่าค่าใช้จ่ายก่อนหักภาษีเงินได้นิติบุคคล | 6,023,122.86 | 11,218,518.47 |
| หัก ภาษีเงินได้นิติบุคคล 13 | (3,229,368.95) | (3,407,337.92) |
| รายได้สูงกว่าค่าใช้จ่ายสำหรับปี | 2,793,753.91 | 7,811,180.55 |

หมายเหตุประกอบงบการเงินเป็นส่วนหนึ่งของงบการเงินนี้

ลงชื่อ.....นายกสมาคม
(นายจ๊กกัชัย พานิชพัฒน์)

ลงชื่อ.....เหรียญกสมาคม
(นางภัทร์ชนก กรกมลพฤษ)

สมาคมสโมสรนักลงทุน

งบแสดงการเปลี่ยนแปลงทุนสะสม

สำหรับปีสิ้นสุดวันที่ 31 ธันวาคม 2558

หน่วย : บาท

| | 2558 | 2557 |
|--------------------------------------|-----------------------|-----------------------|
| ทุนสะสมยกมาต้นปี | 279,320,383.13 | 271,509,202.58 |
| รายได้สูง(ต่ำ)กว่าค่าใช้จ่ายสำหรับปี | 2,793,753.91 | 7,811,180.55 |
| ทุนสะสมยกไป | <u>282,114,137.04</u> | <u>279,320,383.13</u> |

ลงชื่อ..... นายกสมาคม
(นายจ๊กกัชัย พานิชพัฒน์)

ลงชื่อ..... เกร็ดฎีกสมาคม
(นางภัทร์ชนก กรกมลพฤษ)

สมาคมสโมสรนักลงทุน

หมายเหตุประกอบงบการเงิน

สำหรับปีสิ้นสุดวันที่ 31 ธันวาคม 2558

1 ข้อมูลทั่วไป

สมาคมสโมสรนักลงทุนจดทะเบียนจัดตั้งเมื่อวันที่ 13 กรกฎาคม 2536 โดยมีวัตถุประสงค์เพื่อ

- 1.1 เป็นศูนย์กลางให้นักลงทุนได้พบปะแลกเปลี่ยนข้อมูลข่าวสารด้านการลงทุน
- 1.2 รวบรวมและเผยแพร่ข้อมูลข่าวสารด้านการลงทุนจากทั้งในประเทศและต่างประเทศ
- 1.3 ให้บริการและอำนวยความสะดวกต่อนักลงทุน
- 1.4 ให้บริการและรับปรึกษาด้านการลงทุน
- 1.5 ให้บริการฝึกอบรม และจัดสัมมนาเพื่อพัฒนาความรู้ ความสามารถและทักษะสำหรับบุคลากรในภาคธุรกิจและผู้สนใจทั่วไป
- 1.6 ร่วมมือและประสานงานเกี่ยวกับหน่วยงานอื่นๆที่เกี่ยวข้องเพื่อประโยชน์ต่อนักลงทุน
- 1.7 ส่งเสริมกิจการที่เป็นประโยชน์ต่อสมาชิกและสังคม
- 1.8 ไม่ดำเนินการใดๆ ที่เกี่ยวข้องกับการเมือง

ที่ตั้งสำนักงานเลขที่ 1 อาคาร ทีพี แอนด์ ที ชั้น 12 และ 16 ถนนวิภาวดีรังสิต แขวงจตุจักร เขตจตุจักร กรุงเทพมหานคร 10900 และมีสำนักงานสาขา 6 แห่ง ดังต่อไปนี้

- 1 สำนักงานสาขาลพบุรี
- 2 สำนักงานสาขาเชียงใหม่
- 3 สำนักงานสาขานครราชสีมา
- 4 สำนักงานสาขาสงขลา
- 5 สำนักงานสาขาสุราษฎร์ธานี
- 6 สำนักงานสาขาขอนแก่น

ณ วันที่ 31 ธันวาคม 2558 และ 2557 สมาคมมียอดสมาชิกจำนวน 1,725 ราย และ 1,781 ราย ตามลำดับ

2 นโยบายการบัญชีที่สำคัญ

นโยบายการบัญชีที่สำคัญที่ใช้ในการจัดทำงบการเงินมีดังต่อไปนี้

2.1 เกณฑ์การจัดทำงบการเงิน

งบการเงินนี้ได้จัดทำขึ้นตามมาตรฐานการรายงานทางการเงินสำหรับกิจการที่ไม่มีส่วนได้เสียต่อสาธารณะภายใต้พระราชบัญญัติวิชาชีพบัญชี พ.ศ. 2547 ตามประกาศสภาวิชาชีพบัญชีฉบับที่ 20/2554 ลงวันที่ 12 เมษายน 2554

งบการเงินนี้จัดทำขึ้นโดยใช้เกณฑ์ราคาทุนเดิมในการวัดมูลค่าขององค์ประกอบของรายการในงบการเงิน ยกเว้นรายการที่เปิดเผยไว้ในนโยบายการบัญชีที่เกี่ยวข้อง

ลงชื่อ.....นายกสมาคม
(นายจักษ์ชัย พานิชพัฒน์)

ลงชื่อ.....เหรัญญิกสมาคม
(นางภัทรชนก กรกมลพฤษ)

2.2 เงินสดและรายการเทียบเท่าเงินสด

เงินสดและรายการเทียบเท่าเงินสดประกอบด้วยเงินสดในมือ และเงินฝากธนาคารที่มีสภาพคล่องสูง ซึ่งถึงกำหนดจ่ายคืนภายในระยะเวลาไม่เกิน 3 เดือนนับจากวันที่ได้มาและไม่มีข้อจำกัดในการเบิกใช้

2.3 เงินลงทุนชั่วคราว

เงินลงทุนชั่วคราวประกอบด้วยเงินฝากธนาคารประเภทประจำ และตราสารหนี้ที่มีอายุไม่เกิน 1 ปี

2.4 ลูกหนี้การค้า

ลูกหนี้การค้าแสดงในราคาตามใบแจ้งหนี้หักค่าเพื่อหนี้สงสัยจะสูญ ค่าเพื่อหนี้สงสัยจะสูญจะประเมินโดยการวิเคราะห์ประวัติการชำระหนี้ และการคาดการณ์เกี่ยวกับการชำระหนี้ในอนาคตของลูกหนี้ ลูกหนี้จะถูกตัดจำหน่ายบัญชีเมื่อทราบว่าเป็นหนี้สูญ

2.5 เงินลงทุนระยะยาว

เงินลงทุนระยะยาวประกอบด้วย เงินฝากธนาคารประเภทประจำ พันธบัตรรัฐบาล และตราสารหนี้ที่มีอายุเกิน 1 ปี

2.6 ที่ดิน อาคาร และอุปกรณ์และค่าเสื่อมราคา

อุปกรณ์แสดงในราคาทุนหักด้วยค่าเสื่อมราคาสะสม ค่าเสื่อมราคาคำนวณจากราคาทุนของสินทรัพย์ถาวรโดยวิธีเส้นตรงตามอายุการใช้งาน โดยประมาณของสินทรัพย์ ดังต่อไปนี้

| | | |
|------------------------------|-----|----|
| เครื่องใช้สำนักงาน | 5 | ปี |
| เครื่องคอมพิวเตอร์และอุปกรณ์ | 3-5 | ปี |
| ยานพาหนะ | 5 | ปี |
| ส่วนปรับปรุงสินทรัพย์ที่เช่า | 5 | ปี |

ไม่มีการคิดค่าเสื่อมสำหรับทรัพย์สินที่อยู่ระหว่างก่อสร้างหรือระหว่างติดตั้ง

2.7 สินทรัพย์ไม่มีตัวตน และค่าตัดจำหน่าย

สินทรัพย์ไม่มีตัวตนแสดงในราคาทุนหักด้วยค่าตัดจำหน่ายสะสม ค่าตัดจำหน่ายคำนวณจากราคาทุนของสินทรัพย์ไม่มีตัวตนโดยวิธีเส้นตรงตามอายุการใช้งานโดยประมาณของสินทรัพย์คือ 5 ปี

ลงชื่อ.....นายกสมาคม
(นายจ๊กกัซัย พานิชพัฒน์)

ลงชื่อ.....เหรียญกสมาคม
(นางภัทร์ชนก กรกมลพฤษ)

2.8 สัญญาเช่าระยะยาว

สัญญาเช่าดำเนินงาน สัญญาเช่าซึ่งความเสี่ยงและผลตอบแทนส่วนใหญ่ของการเป็นเจ้าของสินทรัพย์ยังคงอยู่กับผู้ให้เช่า ถือเป็นสัญญาเช่าดำเนินงาน ค่าเช่าที่เกิดขึ้นจากสัญญาเช่าดังกล่าวจึงรับรู้เป็นค่าใช้จ่ายในงบรายได้และค่าใช้จ่ายตามอายุของสัญญาเช่า

สัญญาเช่าการเงิน ซึ่งสมาคมได้รับโอนความเสี่ยงและผลตอบแทนส่วนใหญ่ของการเป็นเจ้าของสินทรัพย์ ยกเว้นกรรมสิทธิ์ทางกฎหมายถือเป็นสัญญาเช่าทางการเงิน สมาคมบันทึกสินทรัพย์ที่เช่าในมูลค่ายุติธรรม ณ วันเริ่มต้นของสัญญาเช่าพร้อมกับภาระหนี้สินที่จะต้องจ่าย ค่าเสื่อมราคาของสินทรัพย์ที่เช่า คำนวณโดยวิธีเส้นตรงตามอายุการใช้งานโดยประมาณของสินทรัพย์ ดอกเบี้ยหรือค่าใช้จ่ายทางการเงินคำนวณโดยวิธีอัตราดอกเบี้ยที่แท้จริงตลอดระยะเวลาของสัญญา ดอกเบี้ยหรือค่าใช้จ่ายทางการเงินและค่าเสื่อมราคารับรู้เป็นค่าใช้จ่ายในงบรายได้และค่าใช้จ่าย

2.9 ประมาณการหนี้สิน

สมาคมจะประมาณการหนี้สินซึ่งเป็นภาระผูกพันในปัจจุบันตามกฎหมายหรือตามข้อตกลงที่จัดทำไว้ อันเป็นผลสืบเนื่องมาจากเหตุการณ์ในอดีต ซึ่งการชำระภาระผูกพันนั้นมีความเป็นไปได้ค่อนข้างแน่ว่าจะส่งผลให้สมาคมต้องสูญเสียทรัพยากรออกไป และตามประมาณการที่น่าเชื่อถือของจำนวนที่ต้องจ่าย

สมาคมมีภาระผูกพันภายใต้กฎหมายแรงงานในการจ่ายผลประโยชน์แก่พนักงานที่ทำงานจนครบเกษียณอายุ โดยภาระหนี้สินดังกล่าวมีจำนวนสูงสุดไม่เกินเงินเดือนๆสุดท้าย 10 เดือน โดยพนักงานจะได้รับ ณ วันที่เกษียณอายุ สมาคมได้ทำการประมาณการหนี้สินดังกล่าว ณ วันสิ้นรอบระยะเวลาบัญชี

2.10 การรับรู้รายได้

รายได้ค่าสมัครและบำรุงสมาชิก รับรู้เป็นรายได้ของแต่ละปี สำหรับค่าบำรุงสมาชิกที่รับล่วงหน้า บันทึกเป็นหนี้สินรายได้จากการให้บริการ รับรู้เป็นรายได้เมื่อให้บริการแล้วเสร็จ รายได้จากจำหน่ายหนังสือ รับรู้เป็นรายได้เมื่อส่งมอบ ดอกเบี้ยรับ รับรู้เป็นรายได้ตามเกณฑ์คงค้าง

2.11 ผลประโยชน์ของพนักงาน

(ก) ผลประโยชน์ระยะสั้น

สมาคมรับรู้เงินเดือนค่าจ้าง โบนัส เงินสมทบกองทุนประกันสังคมและกองทุนสำรองเลี้ยงชีพเป็นค่าใช้จ่ายตามเกณฑ์คงค้าง

(ข) ผลประโยชน์หลังออกจากงานของพนักงาน

โครงการสมทบเงิน

สมาคมและพนักงานได้ร่วมกันจัดตั้งกองทุนสำรองเลี้ยงชีพ ซึ่งประกอบด้วยเงินที่พนักงานจ่ายสะสมและเงินที่สมาคมสมทบให้เป็นรายเดือน สินทรัพย์ของกองทุนสำรองเลี้ยงชีพได้แยกออกจากทรัพย์สินของสมาคม เงินที่สมาคมจ่ายสมทบกองทุนสำรองเลี้ยงชีพบันทึกเป็นค่าใช้จ่ายในปีที่เกิดรายการ

ลงชื่อ..... นายกสมาคม
(นายจกั๊กชัย พานิชพัฒน์)

ลงชื่อ..... เற்றுฎีกสมาคม
(นางภัทรชนก กรกมลพฤษ)

โครงการผลประโยชน์หลังออกจากงาน

สมาคมมีภาระสำหรับเงินชดเชยที่ต้องจ่ายให้แก่พนักงานเมื่อออกจากงานตามกฎหมายแรงงาน ซึ่งสมาคมถือว่าเงินชดเชยดังกล่าวเป็นโครงการผลประโยชน์หลังออกจากงานสำหรับพนักงาน

สมาคมคำนวณหนี้สินตามโครงการผลประโยชน์หลังออกจากงานของพนักงาน โดยการประมาณการที่ดีที่สุดของฝ่ายบริหาร

สมาคมปฏิบัติตามมาตรฐานการบัญชี ฉบับ 19 เรื่อง ผลประโยชน์ของพนักงาน เป็นครั้งแรกในปี 2554 ซึ่งเลือกรับรู้หนี้สินในช่วงการเปลี่ยนแปลงที่มากกว่าหนี้สินที่รับรู้ ณ วันเดียวกันตามนโยบายการบัญชีเดิมโดยการบันทึกปรับกับทุนสะสม ณ วันต้นงวดของปี 2554

2.12 นโยบายการบัญชีที่ใช้ดุลยพินิจของฝ่ายบริหาร

ในการจัดทำงบการเงินให้เป็นไปตามหลักการบัญชีที่รองรับทั่วไป ฝ่ายบริหารจำเป็นต้องใช้ดุลยพินิจในการกำหนดนโยบายการบัญชี การประมาณการ และการตั้งข้อสมมุติฐานหลายประการ ซึ่งมีผลกระทบต่อการแสดงจำนวนสินทรัพย์หนี้สิน และการเปิดเผยข้อมูลเกี่ยวกับสินทรัพย์และหนี้สินที่อาจเกิดขึ้น ณ วันที่ในงบการเงิน รวมทั้งการแสดงรายได้และค่าใช้จ่ายของงวดบัญชี ถึงแม้ว่าผู้บริหารได้พิจารณาประมาณการอย่างสมเหตุสมผลภายใต้เหตุการณ์ ณ ขณะนั้น ผลที่เกิดขึ้นอาจมีความแตกต่างไปจากประมาณการนั้น โดยประมาณการทางการบัญชีมีดังนี้

- ค่าเสื่อมราคาและค่าตัดจำหน่าย

ฝ่ายบริหารได้ใช้ดุลยพินิจประมาณการ และสมมุติฐานในการกำหนดระยะเวลาที่คาดว่าจะได้รับประโยชน์เชิงเศรษฐกิจของสินทรัพย์ และมูลค่าซากของสินทรัพย์

- ค่าเผื่อหนี้สงสัยจะสูญของลูกหนี้

การประมาณค่าเผื่อหนี้สงสัยจะสูญของลูกหนี้ ฝ่ายบริหารจำเป็นต้องใช้ดุลยพินิจในการประมาณการผลขาดทุนที่คาดว่าจะเกิดขึ้นจากลูกหนี้แต่ละราย โดยคำนึงถึงประสบการณ์การเก็บเงินในอดีต อายุของหนี้ที่ค้างค้างและสถานะเศรษฐกิจที่เป็นอยู่ในขณะนั้น เป็นต้น

ลงชื่อ.....นายกสมาคม
(นายจ๊กกัชัย พานิชพัฒน์)

ลงชื่อ.....เหรียญกสมาคม
(นางภัทร์ชนก กรกมลพฤษ)

หน่วย : บาท

| 3 เงินสดและรายการเทียบเท่าเงินสด | 2558 | 2557 |
|----------------------------------|---------------------|---------------------|
| เงินสด | 198,418.45 | 263,385.42 |
| เงินฝากธนาคาร-กระแสรายวัน | 282,179.56 | 280,380.51 |
| เงินฝากธนาคาร-ออมทรัพย์ | 1,166,619.90 | 2,633,786.80 |
| รวม | 1,647,217.91 | 3,177,552.73 |

4 เงินลงทุนชั่วคราว

ณ วันที่ 31 ธันวาคม 2558 และ 2557 คือเงินฝากประจำระยะเวลา 3-12 เดือนมีอัตราดอกเบี้ยร้อยละ 1.625 - 2.90 ต่อปี และร้อยละ 2.00 - 3.25 ต่อปี ตามลำดับ

5 ลูกหนี้การค้าและลูกหนี้อื่น

ยอดลูกหนี้คงเหลือของลูกหนี้การค้า ณ วันที่ 31 ธันวาคม 2558 และ 2557 แยกตามอายุหนี้คงค้างนับจากวันที่ถึงกำหนดชำระได้ดังนี้

หน่วย : บาท

| | 2558 | 2557 |
|-----------------------|----------------------|----------------------|
| ยังไม่ถึงกำหนดชำระ | 9,362,152.29 | 10,785,791.86 |
| ค้างชำระ | | |
| น้อยกว่า 3 เดือน | 983,410.58 | 1,632,597.40 |
| 3 - 6 เดือน | 4,561.41 | 2,555.33 |
| 6 - 12 เดือน | 14,169.92 | 506.11 |
| ลูกหนี้การค้า - สุทธิ | 10,364,294.20 | 12,421,450.70 |
| ลูกหนี้อื่น | 152,103.17 | 180,492.38 |
| รวม | 10,516,397.37 | 12,601,943.08 |

ลงชื่อ.....นายกสมาคม
(นายจ๊กกัชัย พานิชพัฒน์)

ลงชื่อ.....เหรัญญิกสมาคม
(นางภัทร์ชนก กรกมลพฤกษ์)

หน่วย : บาท

| 6 สิทธิประโยชน์เวียนอื่น | 2558 | 2557 |
|--------------------------|---------------------|---------------------|
| ค่าใช้จ่ายจ่ายล่วงหน้า | 707,006.74 | 1,320,789.32 |
| ภาษีซื้อรอเรียกคืน | 191,807.25 | 196,061.72 |
| ดอกเบียค้ำรับ | 758,505.96 | 1,834,735.61 |
| หนังสือเพื่อจัดจำหน่าย | 128,400.00 | 266,400.00 |
| เงินทอรองจ่าย | 101,494.00 | 180,920.75 |
| รวม | 1,887,213.95 | 3,798,907.40 |

หน่วย : บาท

| 7 เงินลงทุนระยะยาว | 2558 | 2557 |
|------------------------------|-----------------------|-----------------------|
| เงินฝากประจำ 13 - 60 เดือน | 106,527,607.71 | 81,075,179.58 |
| พันธบัตรรัฐบาล 36 - 72 เดือน | 20,000,000.00 | 8,000,000.00 |
| หุ้นกู้ 36 - 60 เดือน | 12,000,000.00 | 12,000,000.00 |
| รวม | 138,527,607.71 | 101,075,179.58 |

ณ วันที่ 31 ธันวาคม 2558 และ 2557 บัญชีเงินฝากประจำระยะเวลา 13-48 เดือน มีอัตราดอกเบี้ยร้อยละ 1.75 - 4.00 ต่อปี และร้อยละ 3.00 - 4.00 ต่อปีตามลำดับ พันธบัตรรัฐบาลมีอัตราดอกเบี้ยร้อยละ 3.00 - 4.16 ต่อปีและร้อยละ 3.00 - 6.00 ต่อปีตามลำดับ หุ้นกู้มีอัตราดอกเบี้ย ร้อยละ 4.10 - 4.70 ต่อปี

ลงชื่อ.....นายกสมาคม
(นายจักษ์ชัย พานิชพัฒน์)

ลงชื่อ.....เหรัญญิกสมาคม
(นางภัทรชนก กรกมลพฤษ)

8 ที่ดิน อาคาร และอุปกรณ์ (สุทธิ)

| | เครื่องใช้สำนักงาน | คอมพิวเตอร์ และอุปกรณ์ | ยานพาหนะ | ส่วนปรับปรุง สินทรัพย์ที่เช่า | รวม |
|---------------------------------|----------------------|---------------------------|---------------------|----------------------------------|-----------------------|
| ราคาทุน | | | | | |
| ณ วันที่ 31 ธันวาคม 2557 | 18,219,029.03 | 76,856,164.11 | 5,536,729.44 | 21,505,888.15 | 122,117,810.73 |
| เพิ่มขึ้น | 786,004.75 | 1,572,509.85 | - | 84,000.00 | 2,442,514.60 |
| ลดลง | (11,941.22) | (1,165,630.00) | - | - | (1,177,571.22) |
| ณ วันที่ 31 ธันวาคม 2558 | 18,993,092.56 | 77,263,043.96 | 5,536,729.44 | 21,589,888.15 | 123,382,754.11 |
| ค่าเสื่อมราคาสะสม | | | | | |
| ณ วันที่ 31 ธันวาคม 2557 | 10,219,646.51 | 66,769,232.49 | 2,464,594.68 | 6,578,086.36 | 86,031,560.04 |
| เพิ่มขึ้น | 2,164,236.31 | 3,331,193.54 | 1,036,715.96 | 3,313,257.01 | 9,845,402.82 |
| ลดลง | (11,938.22) | (1,165,613.00) | - | - | (1,177,551.22) |
| ณ วันที่ 31 ธันวาคม 2558 | 12,371,944.60 | 68,934,813.03 | 3,501,310.64 | 9,891,343.37 | 94,699,411.64 |
| มูลค่าสุทธิตามบัญชี | | | | | |
| ณ วันที่ 31 ธันวาคม 2557 | 7,999,382.52 | 10,086,931.62 | 3,072,134.76 | 14,927,801.79 | 36,086,250.69 |
| ณ วันที่ 31 ธันวาคม 2558 | 6,621,147.96 | 8,328,230.93 | 2,035,418.80 | 11,698,544.78 | 28,683,342.47 |
| ค่าเสื่อมราคาสำหรับปี | | | | | |
| ปี 2558 | 9,845,402.82 | | | | |
| ปี 2557 | 7,216,106.99 | | | | |

ณ วันที่ 31 ธันวาคม 2558 สมาคมมีสินทรัพย์จำนวนหนึ่งซึ่งตัดค่าเสื่อมราคาหมดแล้ว แต่ยังใช้งานอยู่มูลค่าตามบัญชีก่อนหักค่าเสื่อมราคาสะสมของสินทรัพย์ดังกล่าว มีจำนวนเงิน 79,579,880.05 บาท และจำนวน 74,656,238.93 บาทในปี 2557

ลงชื่อ..........นายกสมาคม
(นายจกั๊กชัย พานิชพัฒน์)

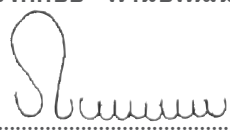
ลงชื่อ..........เหรัญญิกสมาคม
(นางภัทร์ชนก กรกมลพฤษ์)

9 สินทรัพย์ไม่มีตัวตน-สุทธิ

| | โปรแกรม คอมพิวเตอร์ | รวม |
|---------------------------------|----------------------|----------------------|
| ราคาทุน | | |
| ณ วันที่ 31 ธันวาคม 2557 | 39,724,401.07 | 39,724,401.07 |
| เพิ่มขึ้น | 627,000.00 | 627,000.00 |
| ลดลง | - | - |
| ณ วันที่ 31 ธันวาคม 2558 | 40,351,401.07 | 40,351,401.07 |
| ค่าใช้จ่ายตัดจ่ายสะสม | | |
| ณ วันที่ 31 ธันวาคม 2557 | 28,577,434.84 | 28,577,434.84 |
| เพิ่มขึ้น | 3,801,899.64 | 3,801,899.64 |
| ลดลง | - | - |
| ณ วันที่ 31 ธันวาคม 2558 | 32,379,334.48 | 32,379,334.48 |
| มูลค่าสุทธิตามบัญชี | | |
| ณ วันที่ 31 ธันวาคม 2557 | 11,146,966.23 | 11,146,966.23 |
| ณ วันที่ 31 ธันวาคม 2558 | 7,972,066.59 | 7,972,066.59 |
| ค่าใช้จ่ายตัดจ่ายระหว่างปี | | |
| ปี 2558 | 3,801,899.64 | |
| ปี 2557 | 3,904,640.13 | |

ลงชื่อ..... นายกสมาคม
(นายจ๊กกัชัย พานิชพัฒน์)

ลงชื่อ..... เทรัญญิกสมาคม
(นางภัทร์ชนก กรกมลพฤษ)

หน่วย : บาท

| 10 หนี้สินหมุนเวียนอื่น | 2558 | 2557 |
|---------------------------|---------------------|---------------------|
| ภาษีมูลค่าเพิ่มค้างจ่าย | 690,498.67 | 597,193.64 |
| ภาษีหัก ณ ที่จ่ายค้างจ่าย | 445,269.43 | 476,789.37 |
| เงินประกันสังคมค้างจ่าย | 222,346.00 | 241,456.00 |
| ภาษีขายยังไม่ถึงกำหนด | 678,040.22 | 812,620.03 |
| เจ้าหนี้อื่น | 1,051,555.06 | 942,704.90 |
| รวม | 3,087,709.38 | 3,070,763.94 |

11 ภาวะผูกพันผลประโยชน์พนักงานเกษียณอายุ
จำนวนเงินสำรองผลประโยชน์ระยะยาวของพนักงานซึ่งเป็นเงินชดเชยเมื่อออกจากงาน ณ วันที่ 31 ธันวาคม 2558 และ 2557 แสดงได้ดังนี้

หน่วย : บาท

| | 2558 | 2557 |
|---|----------------------|----------------------|
| ภาวะผูกพันตามโครงการผลประโยชน์ต้นปี | 14,964,643.41 | 12,477,123.50 |
| ต้นทุนบริการในปัจจุบัน | 2,130,404.67 | 2,487,519.91 |
| ภาวะผูกพันตามโครงการผลประโยชน์ปลายปี | 17,095,048.08 | 14,964,643.41 |

12 หนี้สินไม่หมุนเวียนอื่น

หนี้สินไม่หมุนเวียนอื่น คือรายได้จากค่าบำรุงสมาชิกรับล่วงหน้าที่มีอายุมากกว่า 1 ปี

ลงชื่อ.....นายกสมาคม
(นายจักษ์ชัย พานิชพัฒน์)

ลงชื่อ.....เหรัญญิกสมาคม
(นางภัทรชนก กรกมลพฤษ)

13 ภาษีเงินได้นิติบุคคล

| | 2558 | 2557 |
|---|-----------------------|-----------------------|
| 1. เงินได้พึงประเมินตามมาตรา 40(1)-(7) ร้อยละ 10 | | |
| ดอกเบียร์รับ | 7,596,619.31 | 9,100,870.31 |
| รวม รายได้ที่ต้องเสียภาษี | 7,596,619.31 | 9,100,870.31 |
| ภาษีเงินได้พึงประเมินตามมาตรา 40(1)-(7) | 759,661.93 | 910,087.03 |
| 2. เงินได้พึงประเมินตามมาตรา 40(8) ร้อยละ 2 | | |
| รายได้ค่าบริการออกเอกสารเกี่ยวกับเครื่องจักรและวัตถุดิบ | 104,622,554.39 | 107,569,392.85 |
| รายได้ค่าจัดอบรมและสัมมนา | 16,661,800.00 | 12,884,148.60 |
| รายได้จากกิจกรรมอื่น | 2,200,996.64 | 4,409,003.16 |
| รวม รายได้ที่ต้องเสียภาษี | 123,485,351.03 | 124,862,544.61 |
| ภาษีเงินได้พึงประเมินตามมาตรา 40(8) | 2,469,707.02 | 2,497,250.89 |
| รวมภาษีเงินได้ประจำปี | 3,229,368.95 | 3,407,337.92 |
| หัก ภาษีเงินได้หัก ณ ที่จ่าย | (763,905.63) | (763,519.75) |
| ภาษีเงินได้นิติบุคคลค้างจ่าย | 2,465,463.32 | 2,643,818.17 |

14 ค่าใช้จ่ายตามลักษณะ

รายการค่าใช้จ่ายแบ่งตามลักษณะสำหรับปีสิ้นสุดวันที่ 31 ธันวาคม 2558 และ 2557 ประกอบด้วยรายการและค่าใช้จ่ายที่สำคัญดังต่อไปนี้

หน่วย : บาท

| | 2558 | 2557 |
|--|---------------|---------------|
| เงินเดือนและผลประโยชน์อื่นของพนักงาน | 61,317,387.65 | 60,875,465.71 |
| ค่าเสื่อมราคาและค่าตัดจำหน่าย | 13,647,302.46 | 11,120,747.12 |
| ค่าใช้จ่ายในการซ่อมแซมและบำรุงรักษาทรัพย์สิน | 7,101,655.44 | 11,567,593.81 |
| ค่าเช่าที่ทำการ | 7,298,996.00 | 7,720,496.00 |
| วัสดุสิ้นเปลืองสำนักงาน | 2,544,778.18 | 3,140,832.92 |

15 หนังสือค่าประกันอาคาร

ในปี 2558 และ 2557 สมาคมมีภาระเกี่ยวกับการค้ำประกันกับธนาคารเพื่อค้ำประกันสัญญาเช่าที่ทำการของสมาคม เป็นจำนวนเงิน 5,200,000 บาท

ลงชื่อ.....นายกสมาคม
(นายจ๊กกัชัย พานิชพัฒน์)

ลงชื่อ.....เหรัญญิกสมาคม
(นางภัทร์ชนก กรกมลพฤษ)

สมาคมสโมสรนักลงทุน

สำนักงานใหญ่

สำนักงานใหญ่ กรุงเทพฯ

สมาคมสโมสรนักลงทุน

เลขที่ 1 อาคาร ที พี แอนด์ ที ชั้น 12, 16

ถนนวิภาวดีรังสิต แขวงจตุจักร เขตจตุจักร

กรุงเทพฯ 10900

โทรศัพท์ : 66 (0) 2936 1429

โทรสาร : 66 (0) 2936 1441-2

เว็บไซต์ : <http://www.ic.or.th>

อีเมล : is-investor@ic.or.th

สำนักงานสาขา

สำนักงานสาขา จ. ชลบุรี

ศูนย์เศรษฐกิจการลงทุน ภาคที่ 4

เลขที่ 46 หมู่ 5 นิคมอุตสาหกรรมแหลมฉบัง

ถนนสุขุมวิท ตำบลทุ่งสุขลา อำเภอศรีราชา

จังหวัดชลบุรี 20230

โทรศัพท์ : 66 (038) 404040, 66 (038) 404042,

66 (038) 404051

โทรสาร : 66 (038) 493701, 66 (038) 493702

อีเมล : ic-chonb@ic.or.th

สำนักงานสาขา จ. เชียงใหม่

ศูนย์เศรษฐกิจการลงทุน ภาคที่ 1

ห้องที่ 108 อาคารแอร์พอร์ต บิซิเนส พาร์ค

เลขที่ 90 ถนนมิ่งมิตร ตำบลหายยา

อำเภอเมือง จังหวัดเชียงใหม่ 50100

โทรศัพท์ : 66 (053) 203403

โทรสาร : 66 (053) 203411

อีเมล : ic-chmai@ic.or.th

สำนักงานสาขา จ. นครราชสีมา

ศูนย์เศรษฐกิจการลงทุน ภาคที่ 2

เลขที่ 2112/22 ถนนมิตรภาพ ตำบลในเมือง

อำเภอเมือง จังหวัดนครราชสีมา 30000

โทรศัพท์ : 66 (044) 213515, 66 (044) 352124

โทรสาร : 66 (044) 351172

อีเมล : ic-korat@ic.or.th

สำนักงานสาขา จ. ขอนแก่น

ศูนย์เศรษฐกิจการลงทุน ภาคที่ 3

เลขที่ 177/54 หมู่ 17 ถนนมิตรภาพ

ตำบลในเมือง อำเภอเมือง จังหวัดขอนแก่น 40000

โทรศัพท์ : 66 (043) 270886

โทรสาร : 66 (043) 270887

อีเมล : ic-khonkaen@ic.or.th

สำนักงานสาขา จ. สงขลา

ศูนย์เศรษฐกิจการลงทุน ภาคที่ 5

เลขที่ 7, 9, 11, 13, 15 อาคารโษษยงค์ ชั้น 5

ถนนดุสิต 1 ตำบลหาดใหญ่ อำเภอหาดใหญ่

จังหวัดสงขลา 90110

โทรศัพท์ : 66 (074) 248021

โทรสาร : 66 (074) 248021, 66 (074) 347160

อีเมล : ic-songk@ic.or.th

สำนักงานสาขา จ. สุราษฎร์ธานี

ศูนย์เศรษฐกิจการลงทุน ภาคที่ 6

เลขที่ 49/21-22 ถนนสุราษฎร์-พุนพิน

ตำบลมะขามเตี้ย อำเภอเมือง

จังหวัดสุราษฎร์ธานี 84000

โทรศัพท์ : 66 (077) 284637, 66 (077) 284638

โทรสาร : 66 (077) 284638

อีเมล : ic-surat@ic.or.th

สมาคมโสมสรนัทกลงทุน

เลขที่ 1 อาคาร ที พี แอนด์ ที ชั้น 12, 16 ถนนวิภาวดีรังสิต
แขวงจตุจักร เขตจตุจักร กรุงเทพฯ 10900





สมาคมสโมสรนักลงทุน

เลขที่ 1 อาคาร ที พี แอนด์ ที ชั้น 12, 16 ถนนวิภาวดีรังสิต
แขวงจตุจักร เขตจตุจักร กรุงเทพฯ 10900

โทรศัพท์ : 66 (0) 2936 1429 โทรสาร : 66 (0) 2936 1441-2

อีเมล : is-investor@ic.or.th

www.ic.or.th

