



สมาคมสโมสรนักลงทุน
INVESTOR CLUB ASSOCIATION

ANNUAL REPORT 2025

รายงานประจำปี 2568



TOWARDS DIGITALIZATION

วิสัยทัศน์ (Vision)

สมาคมสโมสรนักลงทุ เป็นองค์กรที่ให้บริการอย่างมีประสิทธิภาพ ด้วยเทคโนโลยีที่ทันสมัย เพื่ออำนวยความสะดวกให้แก่สมาชิกและนักลงทุน

นโยบายคุณภาพ (Quality Policy)

สมาคมสโมสรนักลงทุ เป็นองค์กรที่มุ่งมั่นให้บริการด้านสิทธิประโยชน์เครื่องจักรและวัตถุดิบ ตลอดจนการบริการในด้านการฝึกอบรมสัมมนา และกิจกรรมอื่น เพื่อให้ลูกค้าได้รับบริการที่มีคุณภาพ ถูกต้อง โปร่งใส ตรงต่อเวลา และตรงตามความต้องการ

นโยบายการดำเนินงานของสมาคม

- 1 สร้างสรรค์คุณค่าให้กับลูกค้าอย่างต่อเนื่อง
- 2 มุ่งมั่นในการให้บริการด้านสิทธิประโยชน์เครื่องจักรและวัตถุดิบ ให้ทันสมัยและมีประสิทธิภาพ
- 3 ยึดมั่นในการดำเนินงานภายใต้หลักธรรมาภิบาลที่โปร่งใสและตรวจสอบได้
- 4 ส่งเสริมและพัฒนาบุคลากรให้มีความรู้ ความสามารถ และมีจริยธรรม
- 5 ดำรงประโยชน์ต่อสังคมทั้งภาครัฐและเอกชน เพื่อการพัฒนาอย่างต่อเนื่อง

พันธกิจ (Mission)

- 1 ให้บริการและพัฒนาระบบการใช้สิทธิประโยชน์หรือบริการอื่นที่เกี่ยวข้องกับการส่งเสริมการลงทุน ด้วยระบบสารสนเทศที่ทันสมัย สะดวก รวดเร็ว และถูกต้อง
- 2 ยึดมั่นในการดำเนินงานภายใต้หลักธรรมาภิบาลที่โปร่งใสและตรวจสอบได้
- 3 ส่งเสริมและพัฒนาบุคลากรให้มีความรู้ ความสามารถ และมีจริยธรรม
- 4 ดำรงประโยชน์ต่อสังคมทั้งภาครัฐและเอกชน เพื่อการพัฒนาอย่างต่อเนื่อง

นโยบายการให้บริการสารสนเทศ

ส่งมอบบริการสารสนเทศ ระบบบริการงานสิทธิและประโยชน์ด้านเครื่องจักรด้วยระบบอิเล็กทรอนิกส์ (eMT) และระบบบริการงานสิทธิและประโยชน์ด้านวัตถุดิบ (RMTS) ให้มีประสิทธิภาพ มีความมั่นคง ปลอดภัยตามมาตรฐานสากล พร้อมทั้งพัฒนาการบริการและระบบบริหารจัดการความมั่นคง ปลอดภัยสารสนเทศอย่างต่อเนื่อง เพื่อสร้างความเชื่อมั่นและความพึงพอใจสูงสุดให้แก่ผู้ใช้บริการ

Motto สมาคม

“มั่นใจเมื่อใช้ IC”

สารบัญ

- 02 สารจากนายกสมาคมสโมสรนักลงทุบ
- 04 คณะกรรมการสมาคมสโมสรนักลงทุบ (วาระปี 2568-2570)
- 06 คณะอนุกรรมการและคณะอำนวยการสมาคมสโมสรนักลงทุบ (วาระปี 2568-2570)
- 07 โครงสร้างองค์กร
- 08 IC Statement
- 11 ผลการดำเนินงานปี 2568
 - 11 ด้านผลประกอบการ
 - 13 ด้านสมาชิกและผู้ใช้บริการ
 - 16 ด้านบริการฝึกอบรมและสัมมนา
 - 18 ด้านบริการ Customer Support Unit (CSU)
 - 18 ด้านบริการ Counter Service
 - 18 ด้านการเผยแพร่ข้อมูลข่าวสาร
 - 19 ด้านความพึงพอใจของผู้ใช้บริการ
 - 21 ด้านการพัฒนาเทคโนโลยีสารสนเทศ
 - 24 ด้านโครงการกิจกรรมเพื่อสังคม
 - 26 ด้านบุคลากร
 - 27 ด้านการพัฒนาบุคลากร
- 29 งบการเงิน ปี 2568 และรายงานผู้สอบบัญชีรับอนุญาต

สารจากนายกสมาคมสโมสรนักลงทุน



ปี 2568 ที่ผ่านมา นับเป็นปีแห่งการก้าวข้ามครั้งสำคัญของสมาคมสโมสรนักลงทุนในการขับเคลื่อนยุทธศาสตร์ “Towards Digitalization” อย่างเต็มรูปแบบ โดยมุ่งเน้นการนำเทคโนโลยีและนวัตกรรมอัจฉริยะ (AI) เข้ามาเป็นกลไกหลักในการพัฒนาโครงสร้างพื้นฐานด้านการบริการ และสร้างมาตรฐานใหม่ของความรวดเร็ว แม่นยำ และเข้าถึงง่าย เพื่อมอบประสบการณ์การรับบริการที่ไร้รอยต่อให้กับสมาชิกและผู้ใช้บริการ

และถือเป็นความภาคภูมิใจของสมาคมในการต่อยอดความเป็นองค์กรที่มีความมั่นคงปลอดภัยสารสนเทศ ด้วยสมาคมประสบความสำเร็จในการได้รับการรับรองมาตรฐานสากล ISO/IEC 27001: 2022 (Information Security Management System: ISMS) มาตรฐานระบบการจัดการความมั่นคงปลอดภัยด้านสารสนเทศ อันสะท้อนถึงสมาคมมีระบบบริหารความปลอดภัยข้อมูลที่เข้มแข็ง ครอบคลุม และเป็นไปตามแนวปฏิบัติสากลควบคู่ไปกับมาตรฐาน ISO/IEC 20000-1: 2018 ซึ่งเป็นมาตรฐานที่ช่วยให้สมาคมสามารถบริหารและให้บริการได้อย่างต่อเนื่อง ลดความเสี่ยงจากการหยุดชะงักของบริการ รวมถึงการวางโครงสร้างพื้นฐานที่ครอบคลุมทั้งองค์กร พร้อมการสร้าง “วัฒนธรรมความปลอดภัย” โดยการฝึกอบรมพนักงานให้ เป็นด่านหน้าในการรับมือกับภัยไซเบอร์อย่างต่อเนื่อง สะท้อนความมุ่งมั่นของสมาคมในการยกระดับธรรมาภิบาลและความรับผิดชอบต่อข้อมูลของสมาชิกและผู้ใช้บริการอย่างจริงจัง

ด้านระบบงานบริการหลัก สำหรับการเข้าใช้งานระบบ eMT Online และ RMTS Online สมาคมมุ่งมั่นเสริมสร้างความเชื่อมั่น ด้วยการยกระดับความปลอดภัยในการเข้าถึงระบบงานบริการหลักผ่านการยืนยันตัวตนแบบสองชั้น (Two-Factor Authentication: 2FA) มาปรับใช้เพื่อเพิ่มเกราะป้องกันการเข้าถึงข้อมูลอีกระดับผ่านการรับรหัส OTP (One-Time Password) เพื่อปกป้องข้อมูลของสมาชิกและผู้ใช้บริการอย่างมีประสิทธิภาพ รวมถึงการพัฒนา ระบบ eMT Online ให้มีความรวดเร็ว และเสถียรยิ่งขึ้น โดยเฉพาะการปรับปรุงระบบ ล็อกอินและการอัปเดตข้อมูลวันที่เปิดดำเนินการ อีกทั้งในปี 2569 สมาคมมีแผนพัฒนาระบบ eMT Online เดิม ให้เป็น Version ใหม่ อันเป็นการพัฒนาศักยภาพการให้บริการของระบบงานจากรูปแบบเดิมสู่ระบบอัจฉริยะ ทำให้ข้อมูลมีความถูกต้องครบถ้วน

ส่งผลถึงการตอบสนองความต้องการเป็นแบบ Real Time ตลอด 24 ชั่วโมง ช่วยลดระยะเวลาในการรอคอย อันเป็นการมอบประสบการณ์ที่ดีต่อการใช้บริการ และเพิ่มความพึงพอใจให้กับสมาชิก และผู้ให้บริการ

ต่อเนื่องด้วยการพัฒนาระบบ RMTS Online ในส่วนระบบตัดบัญชีวัตถุประสงค์จากการขออนุญาตส่งออกวัตถุประสงค์ไปต่างประเทศแบบไร้เอกสาร และตัดบัญชีส่วนสูญเสียวัตถุประสงค์ ให้เป็นการยื่นแบบอัตโนมัติ และตัดบัญชีแบบไร้เอกสาร ทดแทนการยื่นขออนุญาตแบบ Manual ซึ่งช่วยให้สมาชิกและผู้ให้บริการได้รับความสะดวกรวดเร็ว ลดการใช้เอกสาร และลดการเดินทางได้อย่างมีประสิทธิภาพ โดยจะสามารถเปิดให้บริการภายในไตรมาสที่ 2 ของปี 2569 นอกจากนี้ยังปรับปรุงระบบสืบค้นข้อมูลเครื่องจักรและวัตถุดิบ ให้ผู้ใช้งานเข้าถึงข้อมูลได้เฉพาะตามสิทธิที่ได้รับมอบหมายเท่านั้น เพื่อการรักษาความลับและความปลอดภัยของข้อมูลอย่างเคร่งครัด

ทั้งนี้ สมาคมยังคงรักษามาตรฐานคุณภาพงานบริการได้อย่างมีประสิทธิภาพ โดยเฉพาะระบบงาน eMT Online และ RMTS Online โดยรักษาข้อตกลงระดับการให้บริการ (Service Level Agreement: SLA) งานส่งปล่อยเครื่องจักรและวัตถุดิบ ให้แล้วเสร็จภายใน 45 นาที สูงถึงร้อยละ 99.56 ซึ่งทำได้เกินกว่าเป้าหมายที่กำหนด

ต่อเนื่องการให้ความสำคัญด้านความปลอดภัยสารสนเทศ สมาคมดำเนินการซ้อมแผนและเตรียมความพร้อมสำหรับรองรับสถานการณ์ฉุกเฉิน ตามแผนการบริหารจัดการความต่อเนื่องระบบ Business Continuity Plan (BCP) จำนวน 2 ครั้ง ในปี 2568 โดยซ้อมทั้งแผนการรับมือสถานการณ์การโจมตีทาง Cyber และแผนกู้คืนระบบสารสนเทศหลังเกิดภัยพิบัติ (Disaster Recovery Plan: DRP) ซึ่งสมาคมสามารถดำเนินการได้ตามมาตรฐานป้องกันและแก้ไขเหตุการณ์ฉุกเฉิน อีกทั้งยังคงให้บริการได้ต่อเนื่องโดยไม่กระทบต่อสมาชิกและผู้ให้บริการ

สมาคมยกระดับคุณภาพบริการด้วยเทคโนโลยีอัจฉริยะ โดยนำเทคโนโลยี ChatGPT Team มาปรับใช้ในหน่วยงาน Customer Support Unit (CSU) เพื่อเพิ่มความแม่นยำและรวดเร็วในการตอบคำถามสมาชิกและผู้ให้บริการ ส่งผลให้ระดับความพึงพอใจของสมาชิกและผู้ให้บริการสูงถึงร้อยละ 99.23 ทำให้ลดข้อร้องเรียนการตอบคำถามหรือให้คำปรึกษาไม่ตรงกันของพนักงานลงได้อย่างมาก อีกทั้งยังได้เพิ่มช่องทางการสื่อสารสู่แพลตฟอร์มดิจิทัลที่หลากหลายมากขึ้น โดยเปิดให้บริการ

WeChat Official Account เพื่อผู้ประกอบการชาวจีน นอกเหนือจาก ไลน์ เฟซบุ๊ก และอีเมล เพื่อให้สมาชิกและผู้ให้บริการเข้าถึงข้อมูลข่าวสารได้แบบ Real Time

ไม่ว่าจะอยู่ในสถานการณ์ใด สมาคมยื่นหยัดเคียงข้างสมาชิกและผู้ให้บริการอย่างมั่นคง โดยในปี 2568 ท่ามกลางภาวะเศรษฐกิจที่ผันผวน สมาคมตระหนักถึงภาระค่าใช้จ่ายและผลกระทบที่อาจเกิดขึ้นในหลายด้าน จึงได้**มอบส่วนลดค่าบริการร้อยละ 15 สำหรับงานเครื่องจักรและวัตถุดิบ** ตั้งแต่เดือนกรกฎาคม 2568 ต่อเนื่องไปจนถึงเดือนมิถุนายน 2569 รวมระยะเวลา 12 รอบบิล เพื่อแบ่งเบาภาระและสร้างพลังใจในการขับเคลื่อนธุรกิจ ไม่เพียงเท่านั้น สมาคมยังได้มอบสิทธิพิเศษสำหรับสมาชิกและผู้ให้บริการ ด้วยการ**ให้ส่วนลดค่าบริการฝึกอบรม ร้อยละ 50 สำหรับสมาชิก และร้อยละ 30 สำหรับผู้ให้บริการ** ซึ่งสะท้อนถึงความห่วงใยของสมาคมที่มอบให้กับสมาชิกและผู้ให้บริการเสมอมา

สมาคมตระหนักดีว่าความสำเร็จในการดำเนินงานและการพัฒนาอันเป็นก้าวสำคัญต่างๆ ของสมาคมจะไม่สามารถเกิดขึ้นได้หากขาด **“ความร่วมมือร่วมใจ”** จากทุกภาคส่วน ทั้งการมอบนโยบายของคณะกรรมการสมาคม และผู้บริหาร การประสานพลังของพนักงานสมาคม ความร่วมมืออย่างดียิ่งจากสมาชิกและผู้ให้บริการที่พร้อมปรับตัวและก้าวไปสู่ระบบดิจิทัลร่วมกับสมาคม ตลอดจนพันธมิตรทางธุรกิจ

ในนามคณะกรรมการสมาคมสโมสรนักลงทุน ขอขอบคุณทุกท่านสำหรับการสนับสนุนด้วยดีตลอดมา และมอบความเชื่อมั่นว่า สมาคมจะไม่หยุดนิ่งในการพัฒนางานบริการ โดยมุ่งมั่นนำเทคโนโลยีและนวัตกรรมใหม่ๆ มาสร้างสรรค์โซลูชันที่มีคุณค่า ตอบโจทย์ความต้องการอย่างยั่งยืน และพร้อมจะเป็นรากฐานดิจิทัลที่แข็งแกร่ง ปลอดภัย และเติบโตสู่องค์กรดิจิทัลอย่างยั่งยืน

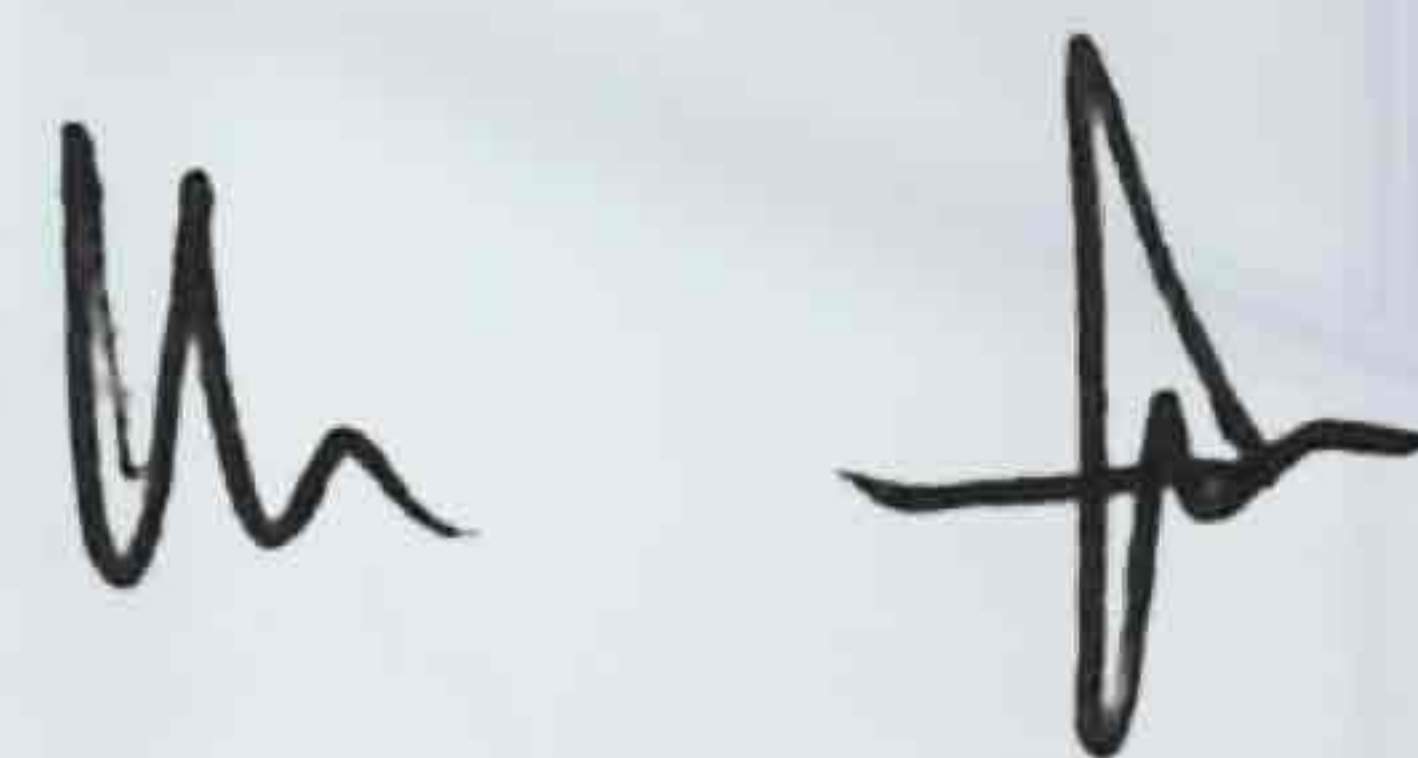

(นางหิรัญญา สุจินัย)
นายกสมาคมสโมสรนักลงทุน

คณะกรรมการสมาคมสโมสรนักลงทุน (วาระปี 2568-2570)



นางหิรัญญา สุจินัย
นายกสมาคมสโมสรนักลงทุน



นายจักรมณฑ์ ผาสุกวานิช
ที่ปรึกษาคณะกรรมการ



นางชุตากรณี ลิมพสาระ
ที่ปรึกษาคณะกรรมการ



นายอภิชาติ ลีอัสสระบุกุล
ที่ปรึกษาคณะกรรมการ



นายนฤตม์ เทอดสดีรศักดิ์
ที่ปรึกษาคณะกรรมการ



นางสาวอัจฉรินทร์ พัฒนพันธ์ชัย
อุปนายก



นายรังสรรค์ วงศ์ว่องชู
อุปนายก



นายอภิชาติ นุชประยูร
อุปนายก



นางสาวจิตรา กุลวานิช
กรรมการ



นางสาวนิพร มนุรัตน์ศิลป์
กรรมการ



นายศราวุธ สิริจรเดชสกุล
กรรมการและปฎิคม



นางสาวกาญจนา นพพันธ์
กรรมการและประชาสัมพันธ์



นางกุสุมา นฤปิติ
กรรมการและนายทะเบียน



นางสาวบังอร ชูตะไพศาลผล
กรรมการและเหรัญญิก



นางสาวช่อนกลิ่น พลอยมี
กรรมการและเลขานุการ

คณะอนุกรรมการและคณะอำนวยความสะดวกสมาคมสโมสรนักลงทุน

คณะอนุกรรมการบริหาร และที่ปรึกษา (วาระปี 2568-2570)

1	นางสาวอัจฉรินทร์	พัฒนพันธ์ชัย	ประธานคณะอนุกรรมการ
2	นางชุตาทกรณ์	ลัมพสาระ	ที่ปรึกษาอนุกรรมการ
3	นายรังสรรค์	วงศ์ว่องชู	อนุกรรมการ
4	นายอภิชาติ	นุชประยูร	อนุกรรมการ
5	นางสาวจิตรา	กุลวานิช	อนุกรรมการ
6	นางสาวกาญจนา	นพพันธ์	อนุกรรมการ
7	นางสาวบังอร	ฐิติไพศาลผล	อนุกรรมการ
8	นางภัทรีชนก	กรกมลพฤกษ์	อนุกรรมการ
9	นางสาวช่อนกลิ่น	พลอยมี	อนุกรรมการ
10	นางกุสุมา	นฤปิติ	อนุกรรมการ
11	ผู้จัดการสมาคมสโมสรนักลงทุน		เลขานุการ

คณะอนุกรรมการสารสนเทศ และที่ปรึกษา (วาระปี 2568-2570)

1	นายไชยเจริญ	อติแพทย์	ประธานคณะอนุกรรมการ
2	นางสาวอัจฉรินทร์	พัฒนพันธ์ชัย	ที่ปรึกษาอนุกรรมการ
3	รองเลขาธิการคณะกรรมการส่งเสริมการลงทุน (CIO)		ที่ปรึกษาอนุกรรมการ
4	ผู้อำนวยการศูนย์เทคโนโลยีสารสนเทศและการสื่อสาร สกท.		อนุกรรมการ
5	ดร.สุพจน์	เรียร์วุฒิ	อนุกรรมการ
6	นายณัฐวุฒิ	เลิศไพบุลย์	อนุกรรมการ
7	นางสาวนิพร	มณูรัตนศิลป์	อนุกรรมการ
8	ผู้จัดการสมาคมสโมสรนักลงทุน		เลขานุการ
9	หัวหน้าฝ่ายเทคโนโลยีสารสนเทศ		ผู้ช่วยเลขานุการ

คณะอนุกรรมการพัฒนาธุรกิจและสมาชิกสัมพันธ์ (วาระปี 2568-2570)

1	นางชุตาทกรณ์	ลัมพสาระ	ประธานคณะอนุกรรมการ
2	นางสาวจิตรา	กุลวานิช	อนุกรรมการ
3	นางสาวกาญจนา	นพพันธ์	อนุกรรมการ
4	นางสาวช่อนกลิ่น	พลอยมี	อนุกรรมการ
5	นางภัทรีชนก	กรกมลพฤกษ์	อนุกรรมการ
6	นางอัญชลี	ชาลีจันทร์	อนุกรรมการ
7	นายศราวุธ	สิริขจรเดชสกุล	อนุกรรมการ
8	ผู้จัดการสมาคมสโมสรนักลงทุน		เลขานุการ
9	หัวหน้าฝ่ายบริการสมาชิกและนักลงทุน		ผู้ช่วยเลขานุการ

คณะอำนวยความสะดวกระบบมาตรฐานสากล และที่ปรึกษา (วาระปี 2568-2570)

1	นายณัฐวุฒิ	เลิศไพบุลย์	ประธานกรรมการ
2	รองเลขาธิการคณะกรรมการส่งเสริมการลงทุน (CIO)		ที่ปรึกษากรรมการ
3	ที่ปรึกษากำกับดูแลมาตรฐานคุณภาพของสมาคม		ที่ปรึกษากรรมการ
4	ผู้อำนวยการศูนย์เทคโนโลยีสารสนเทศและการสื่อสาร สกท.		กรรมการ
5	ผู้จัดการสมาคมสโมสรนักลงทุน		กรรมการ
6	หัวหน้าฝ่ายบริการฐานข้อมูลผู้ประกอบการ		กรรมการ
7	หัวหน้าฝ่ายเทคโนโลยีสารสนเทศ		กรรมการ
8	หัวหน้าแผนกบริหารระบบคุณภาพ ISO		เลขานุการ
9	หัวหน้าแผนกบริหารระบบ		ผู้ช่วยเลขานุการ

โครงสร้างองค์กร

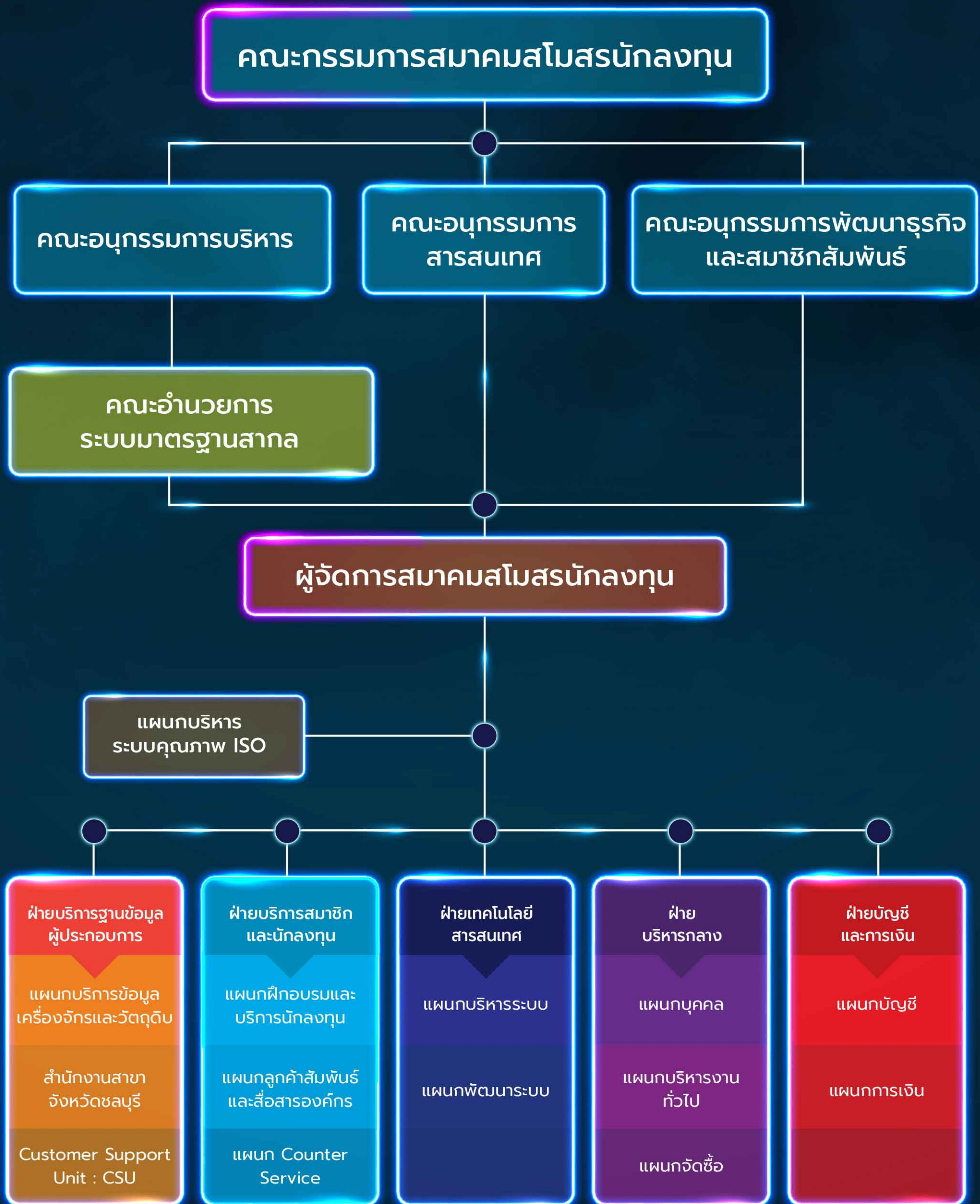

2026 TOWARDS DIGITALIZATION

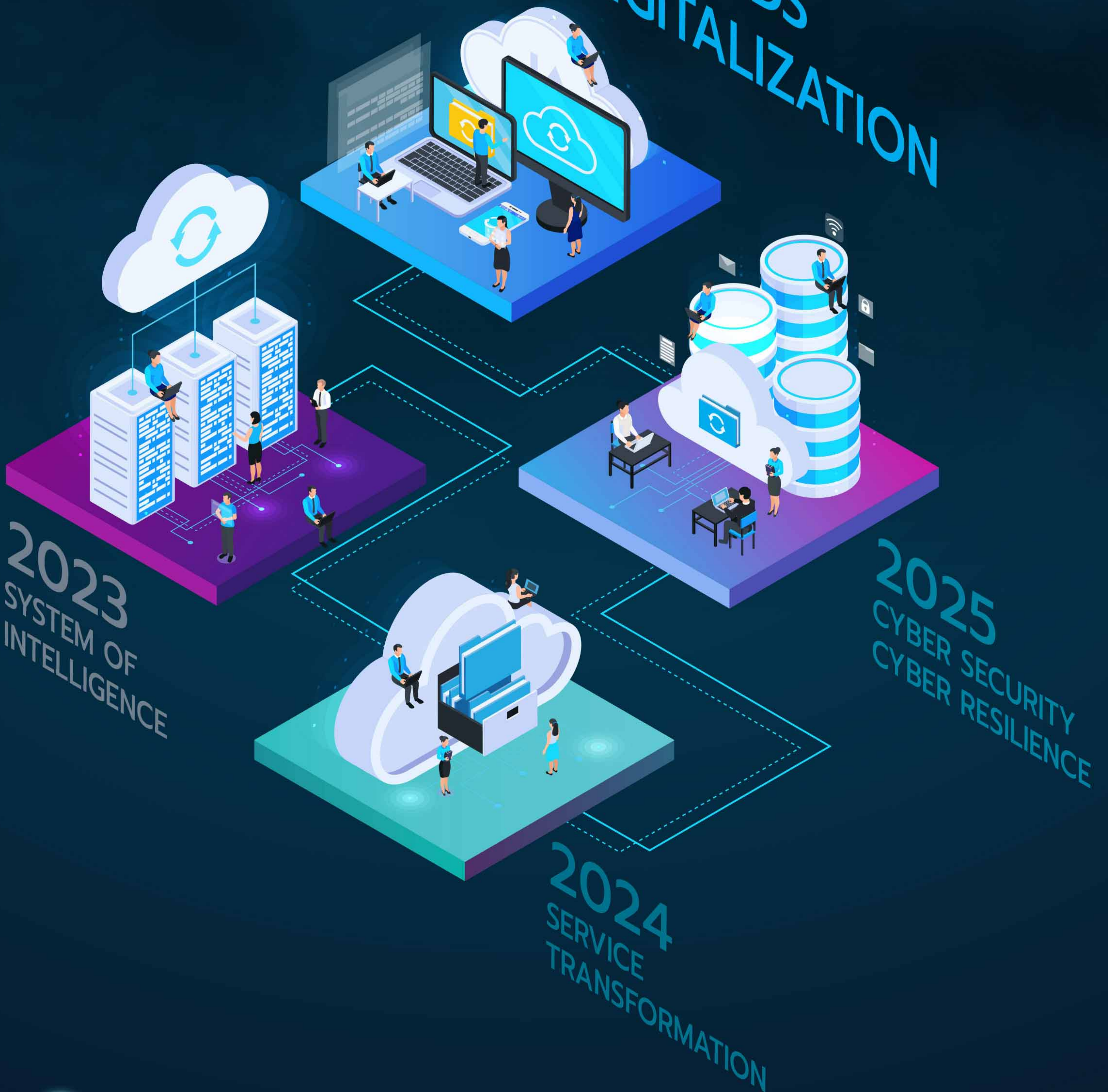

สมาคมสโมสรนักลงทุนก่อตั้งขึ้นเมื่อปี พ.ศ. 2536 โดยมีวัตถุประสงค์เพื่อเป็นศูนย์กลางสำหรับนักลงทุนได้พบปะ แลกเปลี่ยนข้อมูลข่าวสารด้านการลงทุน พร้อมให้บริการและอำนวยความสะดวกแก่นักลงทุนทั้งชาวไทยและชาวต่างประเทศ

ยกระดับความเชื่อมั่นสู่มาตรฐานสากล ด้วยการรับรองระบบคุณภาพ

ปี 2568 ถือเป็นอีกหนึ่งก้าวสำคัญของสมาคมในการตอกย้ำความเป็นองค์กรที่มีธรรมาภิบาลและความรับผิดชอบต่อข้อมูลของสมาชิกและผู้ให้บริการ ด้วยการประสบความสำเร็จในการได้รับการรับรองมาตรฐานสากล ISO/IEC 27001: 2022 (Information Security Management System: ISMS) มาตรฐานระบบการจัดการความมั่นคงปลอดภัยด้านสารสนเทศ ซึ่งเป็นเวอร์ชันล่าสุดและมีความเข้มข้นสูงสุดในระดับสากล

เส้นทางของความสำเร็จครั้งนี้เกิดจากความร่วมมือของทุกฝ่ายภายใต้กลยุทธ์ "Security First" โดยมีการวางโครงสร้างพื้นฐานด้านความมั่นคงปลอดภัยสารสนเทศที่ครอบคลุมทั้งองค์กร ซึ่งมุ่งเน้นการรักษาความลับ (Confidentiality) ความถูกต้องครบถ้วน (Integrity) และความพร้อมใช้งานของข้อมูล (Availability) รวมถึงการพัฒนาศักยภาพบุคลากรของสมาคม อันเป็นเสมือนด่านหน้าของความปลอดภัย โดยบุคลากรจะได้รับการฝึกอบรมและทดสอบความรู้ด้าน Cyber Security อย่างต่อเนื่อง จนเกิดเป็นวัฒนธรรมองค์กรที่ตระหนักถึงความปลอดภัยของข้อมูลในทุกกระบวนการทำงาน นับเป็นกระบวนการด้านมาตรฐานที่สมาคมดำเนินการเพิ่มเติมจากมาตรฐาน ISO/IEC 20000-1: 2018 ซึ่งสนับสนุนความเชื่อมั่นในงานบริการของสมาคมอยู่เดิม และยืนยันถึงมาตรฐานความปลอดภัยขั้นสูงสุดในการปกป้องข้อมูลสำคัญ สะท้อนถึงการบริหารจัดการความเสี่ยงที่มีประสิทธิภาพ ลดโอกาสการเกิดวิกฤตทางไซเบอร์ที่อาจส่งผลกระทบต่อผลประโยชน์และภาพลักษณ์ขององค์กร ที่สำคัญเป็นการดำเนินงานสอดคล้องกับพระราชบัญญัติคุ้มครองข้อมูลส่วนบุคคล (Personal Data Protection Act: PDPA) และกฎหมายที่เกี่ยวข้องอย่างเคร่งครัดและมีประสิทธิภาพ

การได้รับการรับรอง ISO/IEC 27001: 2022 ไม่ใช่เพียงความสำเร็จในเชิงเอกสาร แต่คือ "คำมั่นสัญญาว่าสมาคมจะรักษาและพัฒนาระบบการจัดการข้อมูลให้มีความมั่นคงปลอดภัยสูงสุด เพื่อเป็นรากฐานที่มั่นคงสำหรับการเติบโตในงานบริการของสมาคมอย่างยั่งยืน"

สร้างสรรคบริการคุณภาพต่อยอดผู้ถือครองดิจิทัล

ในปี 2568 ที่ผ่านมา สมาคมมุ่งมั่นยกระดับงานบริการสู่มาตรฐานสากล โดยนำ "เทคโนโลยีและนวัตกรรม" มาเป็นหัวใจสำคัญในการขับเคลื่อน และนำระบบดิจิทัลที่ทันสมัยมาเพิ่มศักยภาพในการดำเนินงาน เพื่อให้มั่นใจว่าสมาชิกและผู้ให้บริการจะได้รับความสะดวก รวดเร็ว และเข้าถึงง่ายในทุกช่องทาง อีกทั้งสมาคมยังให้ความสำคัญสูงสุดกับการ "เพิ่มประสิทธิภาพด้านความมั่นคงปลอดภัยสารสนเทศอย่างรอบด้าน" เพื่อปกป้องข้อมูลและสร้างความเชื่อมั่นให้กับผู้เกี่ยวข้องทุกภาคส่วน การเปลี่ยนแปลงในปีจึงไม่ใช่เพียงการพัฒนาเชิงระบบ แต่คือการวางรากฐานการเติบโตที่ยั่งยืนและปลอดภัยในยุคดิจิทัลอย่างแท้จริง

สมาคมยกระดับมาตรฐานความปลอดภัยของการใช้งานระบบ สำหรับผู้ให้บริการให้มีประสิทธิภาพยิ่งขึ้น โดยปรับเปลี่ยนวิธีการเข้าใช้ระบบงาน eMT Online และ RMTS Online ด้วยการเพิ่มขั้นตอนการยืนยันตัวตน โดยการรับรหัส OTP (One-Time Password) ผ่านทางโทรศัพท์มือถือของผู้ให้บริการ สำหรับการเข้าสู่ระบบ โดยผู้ให้บริการที่ลงทะเบียนไว้ในระบบ IC User Management (IC-UM) ด้วยหมายเลขโทรศัพท์พื้นฐาน (หมายเลขที่ขึ้นต้นด้วยรหัส 02 038 044 053 เป็นต้น) ต้องดำเนินการเปลี่ยนเป็น หมายเลขโทรศัพท์มือถือ เพื่อความสะดวกในการใช้งานระบบได้อย่างต่อเนื่อง โดยเปิดใช้งานเมื่อวันที่ 1 กันยายน 2568

ต่อเนื่องการพัฒนาและปรับปรุงระบบลงทะเบียนผู้ให้บริการ โดยดำเนินการปรับหนังสือขอตกลงการใช้สิทธิและประโยชน์ตามกฎหมายว่าด้วยการส่งเสริมการลงทุนด้วยระบบอิเล็กทรอนิกส์ รวมเป็นฉบับเดียว ซึ่งจากเดิมแยกขอตกลงการใช้งานระบบ eMT Online และ RMTS Online ออกจากกัน เพื่อให้ผู้ให้บริการได้รับความสะดวกในการแนบไฟล์เอกสารเข้าสู่ระบบ ลดความยุ่งยาก และลดเวลาการดำเนินการ

เน้นย้ำความต่อเนื่องในการพัฒนางานบริการที่สะดวก รวดเร็ว ใช้งานง่าย และความมีเสถียรภาพของระบบงาน โดยในปี 2568 ดำเนินการปรับปรุงระบบงาน eMT Online เพื่อให้การล็อกอินเข้าใช้งานระบบมีความรวดเร็วมากขึ้น และสามารถรองรับกรณีวันที่เปิดดำเนินการไม่อัปเดต หลังบริษัทล็อกอินเข้าใช้งานครั้งแรกของวัน โดยเปิดให้บริการเมื่อเดือนกุมภาพันธ์ 2568

สมาคมได้ปรับเปลี่ยนช่องทางการรับหนังสืออนุมัติตัดบัญชี วัตถุประสงค์ รายงานการปรับยอดวัตถุประสงค์ สำหรับระบบงาน RMTS Online และหนังสืออนุมัติเครื่องจักร (ที่มีเอกสาร) สำหรับระบบงาน eMT Online โดยปรับให้รับข้อมูลทางอีเมลแทนการให้บริษัท มารับเอกสารที่สมาคม อันเป็นการลดขั้นตอนการทำงาน เพิ่มความสะดวกและรวดเร็ว สอดรับกับนโยบายการให้บริการ แบบดิจิทัลของสมาคม โดยเริ่มใช้งานเมื่อเดือนกรกฎาคม 2568

เสริมศักยภาพการรับข้อมูลรายงานของระบบงานเครื่องจักร และวัตถุประสงค์ สมาคมได้ปรับปรุงขั้นตอนการเข้าใช้งานระบบ สืบค้นข้อมูลเครื่องจักรและวัตถุประสงค์ ให้ผู้ใช้บริการสามารถดูข้อมูล ได้เฉพาะตามสิทธิที่ได้รับมอบหมายตามที่ได้กำหนดไว้ในระบบ IC User Management (IC-UM) เท่านั้น แทนการเปิดให้ผู้ที่ ลงทะเบียนในระบบ IC-UM สามารถเรียกดูข้อมูลในระบบสืบค้น ได้ทั้งระบบงานเครื่องจักรและวัตถุประสงค์โดยไม่จำกัด ซึ่งเปิดใช้งาน เมื่อเดือนกรกฎาคม 2568

นอกจากนี้ สมาคมได้พัฒนาระบบ IC-UM อย่างต่อเนื่อง เพื่อให้มีฟังก์ชันที่ตอบโจทย์การใช้งาน โดยได้พัฒนาระบบป้องกัน ผู้ที่ได้รับสิทธิ Admin IC-UM ลบตนเองออกจากระบบ ซึ่งสามารถ ลดปัญหาความผิดพลาดในการใช้งานระบบได้อย่างมีประสิทธิภาพ โดยได้เปิดใช้งานเดือนมิถุนายน 2568 อีกทั้ง ยังได้พัฒนาเมนู การสมัครใช้บริการ Counter Service ออนไลน์ โดยเชื่อมโยง กับฐานข้อมูลผู้ใช้บริการในระบบ IC-UM ลดขั้นตอนการสมัครใช้ บริการ ลดการแนบเอกสาร เพิ่มความสะดวกคล่องตัวให้แก่ ผู้ใช้บริการได้อย่างมีประสิทธิภาพ ซึ่งได้เปิดให้ใช้บริการ เมื่อเดือนเมษายน 2568

สมาคมตระหนักถึงผลกระทบในการดำเนินธุรกิจของ สมาชิกและผู้ใช้บริการที่อาจเกิดขึ้นท่ามกลางสภาวะผันผวน ทางเศรษฐกิจ และปัจจัยที่ทำนายมากมายในช่วงปี 2568 จึงขอร่วม เป็นส่วนหนึ่งในการบรรเทาผลกระทบ ด้วยการ**มอบส่วนลด ร้อยละ 15** สำหรับค่าบริการงานเครื่องจักรและวัตถุประสงค์ ในรอบปี เดือนกรกฎาคม – ธันวาคม 2568 (ระยะเวลา 6 รอบปี) เพื่อ สนับสนุนการดำเนินธุรกิจของสมาชิกและผู้ให้บริการ ให้สามารถ ขับเคลื่อนได้อย่างมั่นคงและยั่งยืน และเพื่อเป็นของขวัญปีใหม่ 2569 ในการบรรเทาผลกระทบต่อเนื่องให้กับสมาชิกและ ผู้ใช้บริการ สมาคมได้ขยายเวลามอบส่วนลดร้อยละ 15 ในเดือน มกราคม - มิถุนายน 2569 (ระยะเวลา 6 รอบปี) อันเป็นการ สะท้อนถึงความปรารถนาดีและบริการที่จริงใจ ซึ่งพร้อมส่งมอบ ให้กับสมาชิกและผู้ให้บริการ

อีกทั้งสมาคมยังคงดำเนินการต่อเนื่อง ในการ “ยกเว้น” ค่าสมัครสมาชิกสมาคม (ค่าแรกเข้า) และค่าสมัครใช้บริการ ระบบงานสิทธิและประโยชน์ด้านเครื่องจักรและวัตถุประสงค์ ตลอดจน การ “ลด” ค่าบำรุงสมาชิกรายปีอย่างต่อเนื่องจนถึงปี 2570 โดยในปี 2568 สมาคมยังคงมอบสิทธิพิเศษสำหรับสมาชิกเพิ่มเติม อาทิ การเข้าร่วมกิจกรรมฝึกอบรมหลักสูตร Public Training (On Zoom) จำนวนกว่า 40 หลักสูตรต่อปี โดยได้เพิ่มหลักสูตร ด้านการส่งเสริมการลงทุนที่เน้นเจาะลึกเฉพาะประเภทงาน หลักสูตรด้านบุคลากรและอื่นๆ ที่เกี่ยวเนื่องกับการปฏิบัติงาน สิทธิเข้าชมวิดีโอ (Video) การใช้งานระบบต่างๆ รวมถึงวิดีโอ (Video) งานสัมมนาออนไลน์ ด้านการใช้งานระบบต่างๆ ของ สมาคมย้อนหลัง บริการถาม-ตอบผ่านเว็บไซต์ “FAQ 108 คำถามกับงานส่งเสริมการลงทุน” โดยไม่มีค่าใช้จ่าย ตลอดจน รับส่วนลดพิเศษร้อยละ 50 สำหรับค่าบริการฝึกอบรมสัมมนา ในทุกรูปแบบ รวมถึงส่วนลดร้อยละ 10 ค่าบริการงาน Counter Service ในการคีย์ข้อมูลด้านเครื่องจักรและวัตถุประสงค์อีกด้วย

เพื่อต่อยอดความมุ่งมั่นในการส่งมอบข่าวสารที่มีคุณภาพ ด้วยความถูกต้อง ทันเหตุการณ์ และง่ายต่อการเข้าถึง สมาคม ได้เปิดให้บริการแอปพลิเคชัน “WeChat” (WeChat Official Account) เพื่อสร้างโอกาสในการเข้าถึงผู้ประกอบการชาวจีน ที่มีจำนวนเพิ่มมากขึ้น ให้สามารถเข้าถึงข่าวสารด้านการลงทุน ที่สำคัญ อันเป็นการสนับสนุนงานบริการที่สร้างคุณค่า และประสบการณ์ที่ดีให้กับผู้ใช้บริการ โดยเปิดให้บริการ เมื่อเดือนมีนาคม 2568

การพัฒนาโครงสร้างการให้บริการของสมาคม ดำเนินการ โดยมุ่งเน้นบริการผ่านระบบออนไลน์แบบครบวงจรอย่างต่อเนื่อง โดยยังคงให้บริการให้คำปรึกษา และแก้ไขปัญหาที่เกี่ยวข้องกับ ระบบงานอย่างเต็มประสิทธิภาพ ด้วยบุคลากรที่มีทักษะความรู้ และความเชี่ยวชาญ ควบคู่กับการนำเทคโนโลยี AI มาเป็นผู้ช่วย สำคัญในการสร้างสรรค์เครื่องมือที่ช่วยตอบโจทย์ความต้องการ ของสมาชิกและผู้ให้บริการ ต่อยอดการมุ่งสู่องค์กรบริการดิจิทัล ที่สร้างความคุ้มค่าสูงสุดให้กับทุกความไว้วางใจที่มอบให้กับ สมาคม โดยในปี 2568 มีจำนวนผู้ใช้บริการระบบงาน eMT Online และ RMTS Online รวมกว่า 6,000 รายทั่วประเทศ

ผลการดำเนินงานปี 2568

ปี 2568 สมาคมมุ่งเน้นขับเคลื่อนยุทธศาสตร์ Towards Digitalization อย่างเต็มรูปแบบ โดยการนำเทคโนโลยีและนวัตกรรมอัจฉริยะมาเป็นกลไกสำคัญในการปรับปรุงและพัฒนาโครงสร้างพื้นฐานด้านการบริการ เพื่อสร้างมาตรฐานใหม่ของความรวดเร็ว แม่นยำ และเข้าถึงง่าย พร้อมสร้างประสบการณ์ที่ไร้รอยต่อให้กับสมาชิกและผู้ให้บริการ อันเป็นการวางรากฐานสำคัญในการสร้างคุณค่าที่ยั่งยืน และยกระดับมาตรฐานงานบริการสู่สากล

ด้านผลประกอบการ

ระบบงานสิทธิและประโยชน์สำหรับเครื่องจักรด้วยระบบอิเล็กทรอนิกส์ (Electronic Machine Tracking System: eMT Online)

สมาคมให้บริการด้านสิทธิและประโยชน์แก่ผู้ประกอบการและนักลงทุนที่ได้รับการส่งเสริมการลงทุนจากสำนักงานคณะกรรมการส่งเสริมการลงทุน โดยให้บริการงานสิทธิและประโยชน์สำหรับเครื่องจักรด้วยระบบอิเล็กทรอนิกส์ (Electronic Machine Tracking System: eMT Online) ซึ่งเป็นระบบงานที่สามารถให้บริการได้รวดเร็ว โดยบริการส่งปล่อยเครื่องจักรดำเนินการแล้วเสร็จภายใน 45 นาที



กราฟ 1

จำนวนผู้ใช้บริการงาน eMT Online ผ่านสมาคม ปี 2566-2568

(หน่วย : บริษัท)



กราฟ 2

จำนวนใบกำกับสินค้าในการนำเข้าเครื่องจักร ผ่านสมาคม ปี 2566-2568

(หน่วย : ฉบับ)



กราฟ 3

จำนวนใบกำกับสินค้าในการส่งคืนและส่งออกเครื่องจักรผ่านสมาคม ปี 2566-2568

(หน่วย : ฉบับ)



ระบบงานสิทธิและประโยชน์สำหรับวัตถุดิบด้วยระบบอิเล็กทรอนิกส์ (Raw Materials Tracking System: RMTS Online)

สมาคมได้พัฒนาและให้บริการระบบงานสิทธิและประโยชน์สำหรับวัตถุดิบแบบไร้เอกสาร ซึ่งเป็นระบบงานที่มีเสถียรภาพสูง สามารถให้บริการได้รวดเร็ว โดยบริการส่งปล่อยวัตถุดิบดำเนินการแล้วเสร็จภายใน 45 นาที และบริการตัดบัญชีวัตถุดิบดำเนินการแล้วเสร็จภายใน 2 วันทำการ นับจากวันรับคำร้อง

กราฟ 4 จำนวนผู้ใช้บริการระบบ RMTS Online ผ่านสมาคม ปี 2566-2568 (หน่วย : บริษัท)

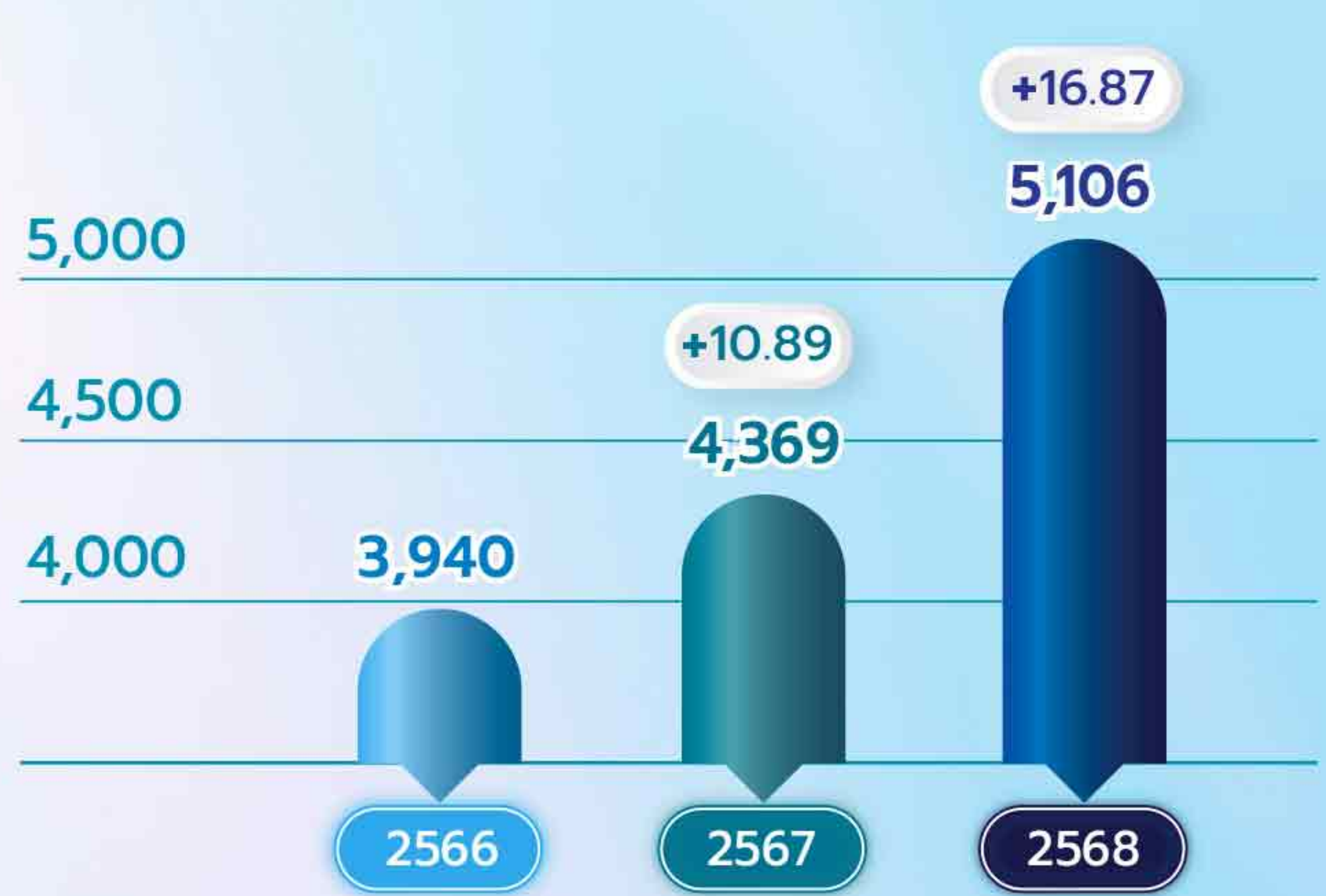

กราฟ 5 จำนวนผู้ใช้บริการงานสิทธิและประโยชน์ด้านวัตถุดิบ แยกตามพื้นที่ให้บริการ ผ่านระบบ RMTS Online ปี 2566-2568 (หน่วย : บริษัท)



*หมายเหตุ : ผู้ใช้บริการบางรายใช้บริการมากกว่า 1 พื้นที่ให้บริการ

กราฟ 6 จำนวนใบกำกับสินค้าในการนำเข้าวัตถุดิบ ผ่านสมาคม ปี 2566-2568 (หน่วย : ฉบับ)



กราฟ 7 จำนวนใบขนสินค้าขาออกตัดบัญชีชีวิตวัตถุดิบ ผ่านสมาคม ปี 2566-2568 (หน่วย : ฉบับ)



ด้านสมาชิกและผู้ให้บริการ

จำนวนสมาชิก ปี 2568 สมาคมมีสมาชิก รวมจำนวนทั้งสิ้น 1,408 ราย โดยมีสมาชิกรายใหม่จำนวน 142 ราย สามารถแบ่งกลุ่มอายุสมาชิกเป็นดังนี้

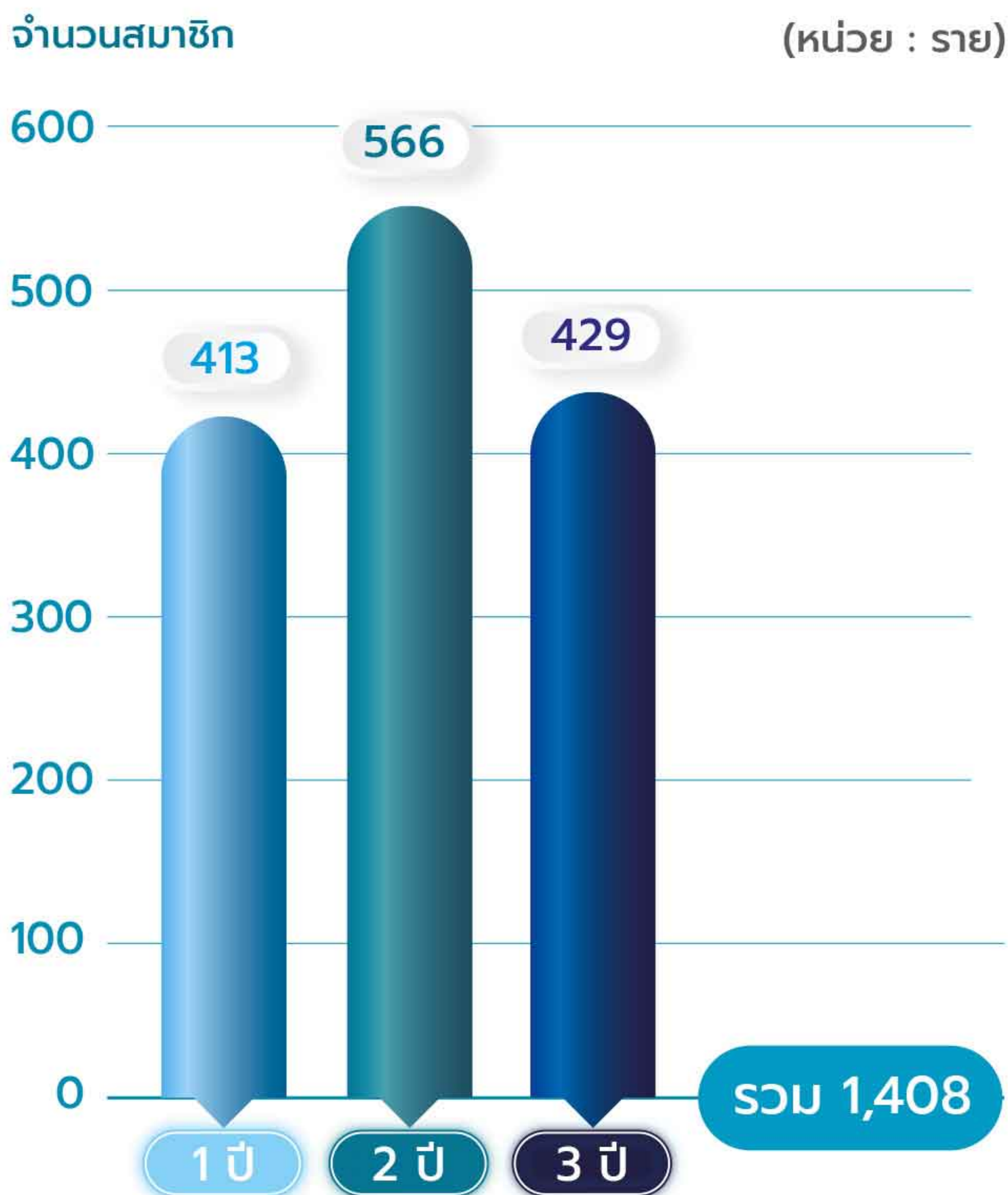

สิทธิพิเศษสำหรับสมาชิก

ปี 2568 สมาคมยังคง **ยกเว้น** ค่าสมัครสมาชิก (ค่าแรกเข้า) และค่าสมัครใช้บริการระบบงานสิทธิและประโยชน์สำหรับเครื่องจักรและวัตถุดิบ อีกทั้ง **ลด** ค่าบำรุงรายปี จากอัตราปกติ 2,000 บาท/บริษัท/ปี เป็น 1,200 บาท/บริษัท/ปี (ราคาไม่รวม VAT) เป็นระยะเวลา 5 ปี ตั้งแต่วันที่ 1 มกราคม 2566 ถึง 31 ธันวาคม 2570 โดยสมาคมได้มอบสิทธิพิเศษสำหรับสมาชิกดังนี้

1. กิจกรรมฝึกอบรมฟรีสำหรับสมาชิกและผู้ให้บริการ โดยสมาชิกสามารถเข้าร่วมกิจกรรมนี้ได้ทุกหลักสูตร หลักสูตรละ 2 ท่าน/บริษัท โดยไม่มีค่าใช้จ่าย ส่วนผู้ให้บริการสามารถเข้าร่วมกิจกรรมได้ 1 ท่าน/บริษัท โดยไม่มีค่าใช้จ่ายเช่นกัน นอกจากนี้จะมีหลักสูตรด้านงานสิทธิและประโยชน์สำหรับเครื่องจักรและวัตถุดิบแล้ว สมาคมได้เพิ่มหลักสูตรด้านการส่งเสริมการลงทุน ด้านศุลกากร และหลักสูตรอื่นๆ ที่เกี่ยวข้องกับการดำเนินงาน ทั้งนี้ ในปี 2568 สมาคมได้จัดกิจกรรมฝึกอบรมรวมทั้งสิ้น 41 หลักสูตร มีสมาชิกและผู้ให้บริการเข้าร่วมฝึกอบรมรวมทั้งสิ้น 13,285 ท่าน ประกอบด้วยหลักสูตรระบบงานสิทธิและประโยชน์สำหรับเครื่องจักรและวัตถุดิบ หลักสูตรด้านการส่งเสริมการลงทุน หลักสูตรด้านศุลกากร และอื่นๆ ดังนี้

หลักสูตรระบบงานสิทธิและประโยชน์สำหรับเครื่องจักร (eMT Online) และวัตถุดิบ (RMTS Online) อาทิ

1. วิธีการขออนุมัติบัญชีรายการเครื่องจักรด้วยระบบ eMT Online
2. ขั้นตอนการขออนุมัติส่งปล่อยและขอขยายระยะเวลานำเข้าเครื่องจักรด้วยระบบ eMT Online
3. ขั้นตอนการตัดบัญชีเครื่องจักรส่งคืน-ส่งซ่อมไปต่างประเทศด้วยระบบ eMT Online
4. วิธีการปฏิบัติยื่นขอใช้ตัดบัญชีเครื่องจักรด้วยระบบ eMT Online
5. วิธีจัดการเครื่องจักรที่นำเข้ามาผ่านสิทธิและประโยชน์ BOI ด้วยการขออนุญาตจำหน่ายเครื่องจักร และการชำระภาษีผ่านระบบ eMT Online **HOT**
6. ขั้นตอนและวิธีการขออนุมัติตัดบัญชีจากการบริจาคทำลาย ชำระภาษีเครื่องจักร ด้วยระบบ eMT Online
7. ไขข้อสงสัย การใช้สิทธิและประโยชน์ด้านเครื่องจักรและระบบงาน eMT Online การทำบัญชีรายการเครื่องจักร การส่งปล่อย ส่งซ่อม และขอขยายเวลาเครื่องจักร
8. ไขข้อสงสัย การใช้สิทธิและประโยชน์ด้านเครื่องจักรและระบบงาน eMT Online การตัดบัญชีเครื่องจักร
9. ขั้นตอนการยื่นขออนุมัติบัญชีรายการวัตถุดิบและปริมาณสต็อกวัตถุดิบสูงสุดด้วยระบบ RMTS Online
10. ขั้นตอนขออนุมัติส่งปล่อยวัตถุดิบยกเว้นอากรขาเข้าและขอคืนอากรด้วยระบบ RMTS Online
11. ขั้นตอนการยื่นขออนุมัติใช้ธนาคารค้ำประกันและถอนการใช้ธนาคารค้ำประกันวัตถุดิบ
12. ขั้นตอนการยื่นขอตัดบัญชีวัตถุดิบด้วยระบบ RMTS Online
13. ไขข้อสงสัย ขออนุมัติตัดบัญชีรายการวัตถุดิบด้วยระบบ RMTS Online **HOT**
14. ไขข้อสงสัย รวมขั้นตอนการปรับยอดวัตถุดิบด้วยระบบ RMTS Online **HOT**

● **หลักสูตรด้านการส่งเสริมการลงทุน อาทิ**

1. ข้อควรรู้สำหรับกิจการที่ได้รับการส่งเสริมการลงทุน
2. การขอรับบัตรส่งเสริมสำหรับกิจการที่ได้รับการส่งเสริมการลงทุน
3. วิธีปฏิบัติเกี่ยวกับเครื่องจักรและอุปกรณ์สำหรับกิจการที่ได้รับการส่งเสริมการลงทุน
4. วิธีปฏิบัติเกี่ยวกับวัตถุดิบและวัสดุจำเป็นสำหรับกิจการที่ได้รับการส่งเสริมการลงทุน
5. วิธีการขอเปิดดำเนินการสำหรับกิจการที่ได้รับการส่งเสริมการลงทุน
6. การจัดทำบัญชีสำหรับกิจการที่ได้รับการส่งเสริมการลงทุน
7. ไขข้อสงสัย การใช้สิทธิและประโยชน์ด้านวัตถุดิบสำหรับกิจการที่ได้รับการส่งเสริมการลงทุน **HOT**

● **หลักสูตรด้านศุลกากร อาทิ**

1. ระบบควบคุมทางศุลกากร ความผิดและหลักเกณฑ์การระงับคดี ภาษีอากร ในการนำเข้า และการใช้สิทธิยกเว้นหรือลดอัตราอากร **HOT**
2. ความรู้ทั่วไปเกี่ยวกับพิกัดอัตราศุลกากร
3. การวางประกันโต้แย้งพิกัด การอุทธรณ์ และการคืนอากรทั่วไป
4. สิทธิประโยชน์ทางภาษีอากร การคืนอากรตามมาตรา 29 คลังสินค้าทัณฑ์บนและเขตปลอดอากร
5. หลักเกณฑ์ศุลกากรนำเข้า-ส่งออกในระบบอิเล็กทรอนิกส์ **HOT**

● **หลักสูตรด้านระบบงานสิทธิและประโยชน์ด้านช่างฝีมือผู้ชำนาญการต่างชาติ อาทิ**

1. แนวทางปฏิบัติระบบงานช่างฝีมือ Single Window for Visa and Work Permit
2. มาตรการปรับปรุงเงื่อนไขการจ้างงานบุคลากรต่างชาติ และวิธีการใช้สิทธิและประโยชน์ช่างฝีมือตั้งแต่วันที่ 1 ตุลาคม 2568 **HOT**

● **หลักสูตรด้านระบบลงทะเบียนผู้ใช้บริการ (IC User Management: IC-UM) อาทิ**

- บริหารจัดการระบบ IC-UM จากมือใหม่สู่มือโปร **HOT**

2. ส่วนลดร้อยละ 50 ค่าบริการฝึกอบรมสัมมนา ทั้งหลักสูตร Public Training, In-house Training และ One on One Training โดยบริษัทที่เป็นสมาชิกและผู้ให้บริการนี้ ได้รับส่วนลดเป็นจำนวนรวมกว่า 855,000 บาท
3. ส่วนลดร้อยละ 10 ค่าบริการงาน Counter Service ในส่วนของบริการข้อมูลเครื่องจักรและวัตถุดิบ โดยบริษัทที่เป็นสมาชิกและผู้ให้บริการนี้ ได้รับส่วนลดเป็นจำนวนรวมกว่า 18,000 บาท
4. เข้าชมวิดีโอ (Video) การใช้งานระบบ eMT Online และ RMTS Online รวมถึงวิดีโอ (Video) หลักสูตรฝึกอบรมด้านการใช้งานระบบย้อนหลังผ่านเว็บไซต์ <https://km.ic.or.th> โดยไม่มีค่าใช้จ่าย
5. เข้าชมเนื้อหา และ ถาม-ตอบ กับ Admin ผ่านทาง “เว็บบอร์ด FAQ 108 คำถามกับงานส่งเสริมการลงทุน” ได้ที่เว็บไซต์ <https://www.faq108.co.th/board/> โดยไม่มีค่าใช้จ่าย
6. สิทธิพิเศษอื่นๆ ได้แก่ การเข้าร่วมประชุมใหญ่สามัญประจำปีของสมาคม การรับข้อมูลข่าวสาร อาทิ จดหมายข่าวอิเล็กทรอนิกส์ (IC Knowledge Management) วารสารส่งเสริมการลงทุน (BOI e-Journal) ประกาศ กฎระเบียบ ข้อบังคับใหม่ที่เกี่ยวข้องกับการสนับสนุนนโยบายส่งเสริมการลงทุน



กิจกรรมสำหรับสมาชิกและผู้ใช้บริการ

กิจกรรมสมาคมพบผู้ใช้บริการส่วนกลางและส่วนภูมิภาค

ในปี 2568 สมาคมเน้นย้ำการพัฒนากระบวนการใช้งานด้านสิทธิและประโยชน์สำหรับเครื่องจักรและวัตถุดิบอย่างต่อเนื่อง และเตรียมพร้อมเพื่อดำเนินการพัฒนา New RMTS Online และ New eMT Online โดยยังคงให้ความสำคัญกับทุกความคิดเห็น ปัญหาการใช้บริการ ข้อเสนอแนะที่เป็นประโยชน์ ซึ่งรับฟังจากผู้ใช้บริการระบบงาน เพื่อนำทุกข้อคิดเห็นมาเป็นปัจจัยหลักต่อการปรับปรุงและพัฒนากระบวนการให้สามารถเพิ่ม

ประสิทธิภาพงานบริการ ผ่านกิจกรรมสมาคมพบผู้ใช้บริการส่วนกลางและส่วนภูมิภาค โดยจัดขึ้น 2 ครั้ง ในครั้งที่ 1 “สมาคมพบผู้ใช้บริการส่วนภูมิภาค จังหวัดชลบุรี” เมื่อวันที่ 26 กันยายน 2568 ณ ศูนย์เศรษฐกิจการลงทุนภาคที่ 4 (ชลบุรี) และครั้งที่ 2 “สมาคมพบผู้ใช้บริการส่วนกลาง กรุงเทพฯ” เมื่อวันที่ 26 พฤศจิกายน 2568 ณ โรงแรมเซ็นทารา แกรนด์ แอท เซ็นทรัลพลาซ่า ลาดพร้าว โดยมีสมาชิกและผู้ใช้บริการเข้าร่วม รวมจำนวนทั้งสิ้น 455 ท่าน



ด้านบริการฝึกอบรมและสัมมนา

ในปี 2568 สมาคมได้ให้บริการฝึกอบรมและสัมมนาในรูปแบบและหลักสูตรต่าง ๆ ดังนี้

บริการ Public Training สมาคมได้จัดฝึกอบรม Public Training ทั้งแบบ On-Site และผ่านแพลตฟอร์ม Zoom โดยมีสมาชิก และผู้ใช้บริการเข้ารับการฝึกอบรมจำนวนรวมทั้งสิ้น 537 ท่าน จากจำนวน 9 หลักสูตร ได้แก่

1. เจาะลึก การใช้สิทธิและประโยชน์ด้านวัตถุดิบ มาตรการ 36 ตามกฎระเบียบและเงื่อนไขที่ สกท.กำหนด พร้อมคลินิกให้คำปรึกษาการใช้สิทธิและประโยชน์ งานวัตถุดิบแบบครบวงจร **HOT**
2. All Executives Need to Know about BOI (Chinese & Japanese Version)
3. การใช้สิทธิและประโยชน์ด้านภาษีเงินได้นิติบุคคล สำหรับกิจการที่ได้รับการส่งเสริมการลงทุน และการใช้ สิทธิประโยชน์ด้านภาษีอากรสรรพากรที่เกี่ยวข้อง อย่างไรให้เกิดประโยชน์สูงสุด
4. Update กระบวนการนำเข้า-ส่งออก สำหรับ ผู้ประกอบการที่ใช้สิทธิประโยชน์ทางภาษีอากร ตามกฎหมายว่าด้วยการส่งเสริมการลงทุน **HOT**
5. สัมมนาเชิงปฏิบัติการการใช้สิทธิพิเศษภายใต้ FTAs ด้านกฎว่าด้วยถิ่นกำเนิดสินค้า (Workshop)
6. วิธีการศุลกากรนำเข้า - ส่งออก ตามการใช้สิทธิและ ประโยชน์ด้านเครื่องจักรและวัตถุดิบ มาตรการ 28 29 และ 36 ตามกฎระเบียบและเงื่อนไขที่ สกท. และ ศุลกากรกำหนด **HOT**
7. ความรู้ว่าด้วยการนำเข้าส่งออกทั้งระบบ ปัญหาและ แนวทางแก้ไขความผิดพลาดในการออกของ
8. การเรียกเก็บอากรที่ยังไม่ได้ชำระหรือชำระไม่ครบ การ อุทธรณ์ การคืนอากรทั่วไป และการตกลงระงับคดี ศุลกากร
9. หลักเกณฑ์การนำเข้าช่างฝีมือและผู้ชำนาญการต่างชาติ กรมการจัดหางาน สำนักงานตรวจคนเข้าเมือง (สตม.) กองบริการชาวต่างชาติ (สกท.) **HOT**



บริการ In-house Training บริการจัดฝึกอบรมภายในองค์กรให้กับบริษัท และ **One on One Training** บริการให้คำปรึกษา แบบตัวต่อตัว โดยสมาคมได้รับความไว้วางใจจากองค์กรต่างๆ ให้จัดหลักสูตรฝึกอบรม จำนวนรวมทั้งสิ้น 163 ครั้ง จากจำนวน 88 บริษัท อาทิ



โดยหลักสูตรที่บริษัทมอบหมายให้สมาคมจัดอบรม In-house Training และ One on One Training ได้แก่

หลักสูตรด้านการส่งเสริมการลงทุน

- ข้อควรรู้สำหรับกิจการที่ได้รับการส่งเสริมการลงทุน
- วิธีปฏิบัติเกี่ยวกับเครื่องจักรและอุปกรณ์สำหรับกิจการที่ได้รับการส่งเสริมการลงทุน
- วิธีปฏิบัติเกี่ยวกับวัตถุดิบและวัสดุจำเป็นสำหรับกิจการที่ได้รับการส่งเสริมการลงทุน
- วิธีปฏิบัติเกี่ยวกับส่วนสูญเสียวัตถุดิบสำหรับกิจการที่ได้รับการส่งเสริมการลงทุน
- วิธีขอเปิดดำเนินการสำหรับกิจการที่ได้รับการส่งเสริมการลงทุน
- การจัดทำบัญชีสำหรับกิจการที่ได้รับการส่งเสริมการลงทุน
- วิธีการใช้สิทธิและประโยชน์ยกเว้นภาษีเงินได้นิติบุคคลสำหรับกิจการที่ได้รับการส่งเสริมการลงทุน
- การยื่นใช้สิทธิและประโยชน์ยกเว้นภาษีเงินได้นิติบุคคลสำหรับกิจการที่ได้รับการส่งเสริมการลงทุนผ่านระบบ e-Tax **HOT**
- การใช้สิทธิและประโยชน์ตามมาตรา 27 ผ่านระบบ e-Land **NEW**
- การใช้สิทธิและประโยชน์ด้านเครื่องจักรตามมาตรา 28 สำหรับกิจการที่ได้รับการส่งเสริมการลงทุน **HOT**
- การขอรับการส่งเสริมตามมาตรการยกระดับอุตสาหกรรมด้านการปรับเปลี่ยนเครื่องจักรและระบบอัตโนมัติ ตามประกาศคณะกรรมการส่งเสริมการลงทุนที่ 15/2565 **NEW**
- All Executives Need to Know about BOI (English, Japanese and Chinese Version)

หลักสูตรด้านระบบงานสิทธิและประโยชน์ด้านช่างฝีมือผู้ชำนาญการต่างชาติ (Visa and Work Permit)

- แนวทางในการปฏิบัติ ยื่นขอใช้สิทธิช่างฝีมือตามระบบ Single Window for Visa and Work Permit

หลักสูตรด้านการใช้งานระบบ eMT Online

- การเตรียมข้อมูลงานสิทธิและประโยชน์สำหรับเครื่องจักรด้วยระบบอิเล็กทรอนิกส์แบบครบวงจร (eMT online)
- การขออนุมัติสั่งปล่อยและตัดบัญชีเครื่องจักรผ่านระบบ eMT Online
- การขออนุมัติแก้ไขบัญชีรายการเครื่องจักร และการสั่งปล่อยเครื่องจักรด้วยระบบ eMT Online

หลักสูตรด้านการใช้งานระบบ RMTS Online

- วิธีการจัดทำบัญชีรายการวัตถุดิบและการขออนุมัติสั่งปล่อยวัตถุดิบผ่านระบบ RMTS Online
- วิธีการขออนุมัติบัญชีรายการวัตถุดิบ การสั่งปล่อยและตัดบัญชีวัตถุดิบผ่านระบบ RMTS Online
- วิธีการจัดทำบัญชีสูตรการผลิตและการขออนุมัติตัดบัญชีวัตถุดิบผ่านระบบ RMTS Online
- วิธีการสั่งปล่อยและตัดบัญชีวัตถุดิบ ผ่านระบบ RMTS Online

หลักสูตรด้านศุลกากร

- Update กระบวนการนำเข้า-ส่งออก สำหรับผู้ประกอบการที่ใช้สิทธิประโยชน์ทางภาษีการตามกฎหมายว่าด้วยการส่งเสริมการลงทุน **NEW**
- พิธีการศุลกากรนำเข้า - ส่งออก สินค้าระหว่างประเทศ



ด้านบริการ Customer Support Unit (CSU)

สมาคมให้ความสำคัญต่อการให้คำปรึกษา และการแก้ไขปัญหาการใช้งานระบบและบริการต่างๆ ของสมาคม ซึ่งเมื่อผู้ใช้บริการพบความไม่สะดวก ติดขัด ย่อมสร้างความกังวลต่อการปฏิบัติงานที่อาจจะทำให้เกิดความล่าช้า ไม่ทันต่อกำหนดเวลา สมาคมจึงให้บริการตอบคำถามและให้คำปรึกษามาอย่างต่อเนื่อง โดยมีหน่วยงาน Customer Support Unit (CSU) ซึ่งประกอบด้วยบุคลากรที่มีความเชี่ยวชาญ และเป็นทีมกำลังสำคัญหลักในการให้คำตอบ ไขข้อสงสัย และแก้ไขปัญหาที่เกิดขึ้นระหว่างปฏิบัติงานให้กับผู้ใช้บริการ โดยให้บริการผ่านช่องทางต่างๆ อาทิ โทรศัพท์ อีเมล csu@ic.or.th ไลน์ (Line) Messenger และ Zoom ในปี 2568 สามารถให้บริการตอบคำถามและให้คำปรึกษาจำนวนรวมทั้งสิ้น 60,518 ราย และได้รับความพึงพอใจจากผู้ใช้บริการร้อยละ 99.23

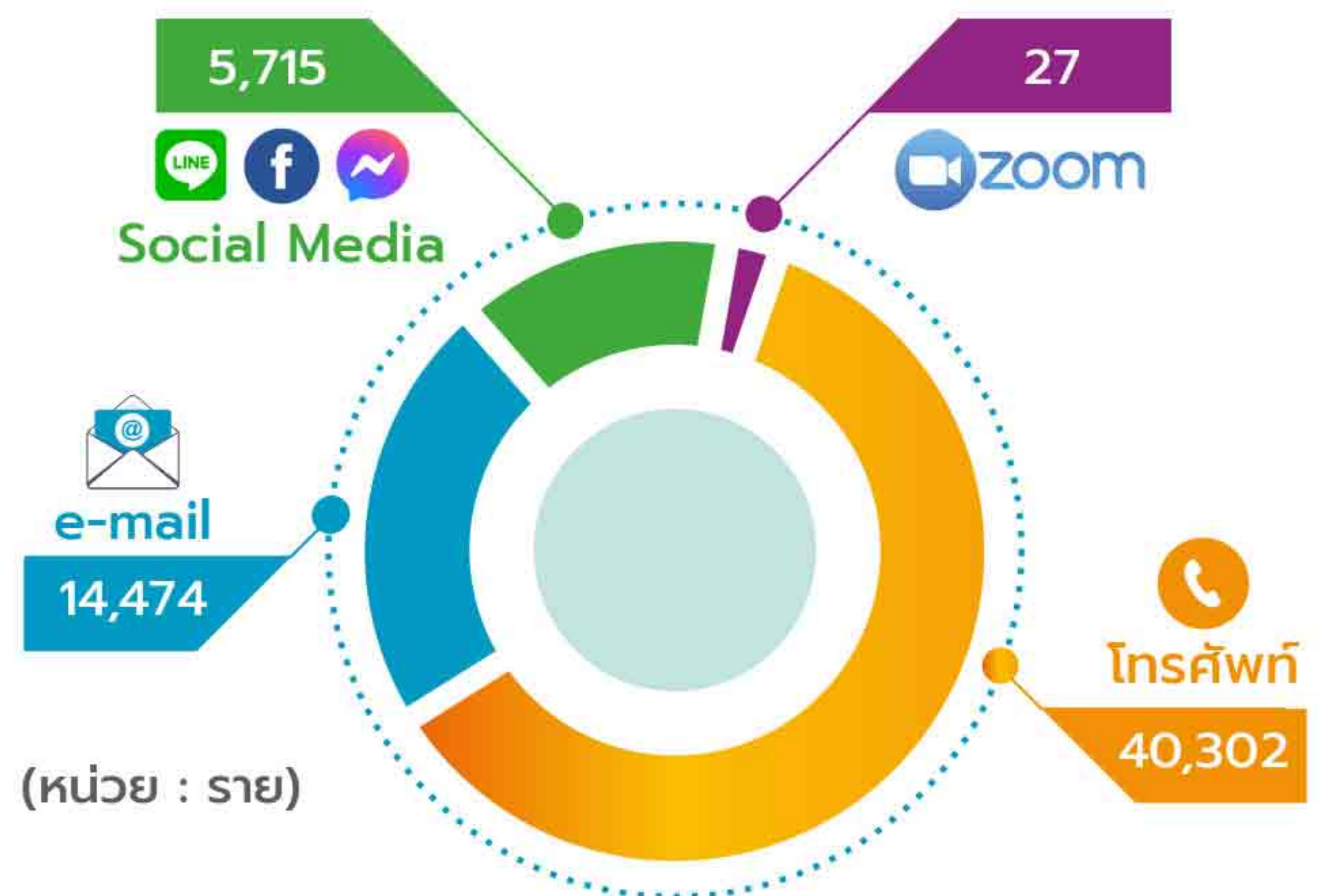

ช่องทางให้บริการคำปรึกษา รวมผู้ใช้บริการ 60,518 ราย



ด้านบริการ Counter Service

สมาคมได้เปิดให้บริการงาน Counter Service เพื่ออำนวยความสะดวกแก่ผู้ประกอบการที่ได้รับการส่งเสริมการลงทุน แต่ยังไม่มียุทธศาสตร์พร้อมที่จะปฏิบัติงาน หรือขาดความชำนาญในงานต่างๆ ดังนี้

บริการด้านสิทธิและประโยชน์สำหรับเครื่องจักรและวัตถุดิบ อาทิ

- ขออนุมัติบัญชีรายการเครื่องจักรและวัตถุดิบ
- ขออนุมัติสิ่งปล่องเครื่องจักรและวัตถุดิบ
- ขออนุมัติขยายระยะเวลานำเข้าเครื่องจักรและวัตถุดิบ
- ขออนุญาตตัดบัญชีเครื่องจักรและวัตถุดิบ

บริการด้านสิทธิประโยชน์ในการขออนุญาตนำช่างฝีมือผู้ชำนาญการต่างชาติเข้ามาปฏิบัติงานในประเทศ (Single Window for Visa & Work Permit) อาทิ

- ขออนุญาตนำคนต่างด้าวเข้ามาในราชอาณาจักร
- ขอย้ายเวลาของตำแหน่งและต่ออายุการอยู่ในประเทศของคนต่างด้าวและครอบครัว
- ขอแจ้งพ้นคนต่างด้าวและครอบครัว

บริการอื่นๆ

- ลงทะเบียนผู้ใช้บริการผ่านระบบการบริหารจัดการผู้ใช้ (IC User Management: IC-UM) **NEW**
- บริการแปลเอกสาร

ด้านการเผยแพร่ข้อมูลข่าวสาร

สมาคมให้ความสำคัญกับการพัฒนาประสิทธิภาพในการสื่อสารผ่านช่องทางออนไลน์ เพื่อสร้างประสบการณ์ที่ดี และรักษาฐานความสัมพันธ์กับสมาชิกและผู้ใช้บริการอย่างต่อเนื่อง โดยมุ่งเน้นการส่งมอบข้อมูลที่ถูกต้อง รวดเร็ว และเข้าถึงกลุ่มเป้าหมายได้อย่างตรงจุดและทั่วถึง ผ่านแพลตฟอร์มหลัก ตอกย้ำการยกระดับการสื่อสารและประชาสัมพันธ์ผ่านช่องทางดิจิทัล



Line

เป็นสื่อสังคมออนไลน์ภายใต้ชื่อ @investorclub เพื่อแจ้งข่าวสาร กิจกรรมฝึกอบรมสัมมนา และการบริการตอบคำถามจากผู้ใช้บริการที่พบปัญหาแบบ Real Time ซึ่งเป็นช่องทางที่มีอัตราการอ่านสูงที่สุด ปัจจุบันมีสมาชิกกลุ่มไลน์รวมจำนวนทั้งสิ้นกว่า 5,700 ราย



WeChat

ในปี 2568 สมาคมเปิดให้บริการแอปพลิเคชันยอดนิยม WeChat Official Account เพื่อขยายฐานการรับรู้สู่กลุ่มผู้ประกอบการชาวต่างประเทศ (โดยเฉพาะกลุ่มเป้าหมายชาวจีน) ซึ่งสนับสนุนการเติบโตในระดับสากล ผ่านการนำเสนอข่าวสารและกิจกรรมที่เกี่ยวข้องกับการดำเนินธุรกิจของผู้ประกอบการชาวจีน ปัจจุบันมีสมาชิกรวมทั้งสิ้นกว่า 236 ราย



Facebook และ Messenger

สมาคมเปิดให้บริการ Facebook ภายใต้ชื่อ Investor Club Association เป็นช่องทางหนึ่งในการสร้างการรับรู้ (Brand Awareness) และการมีส่วนร่วม (Engagement) ผ่านการแจ้งข้อมูลข่าวสารที่น่าสนใจ และอัปเดตสาระความรู้ที่เป็นประโยชน์ ทำให้มียอดการเข้าถึง (Reach) และการตอบรับจากสมาชิกและผู้ให้บริการเพิ่มขึ้นอย่างต่อเนื่อง อีกทั้งผู้ให้บริการยังสามารถสอบถามข้อมูลเกี่ยวกับการใช้งานระบบ eMT Online, RMTS Online หรือบริการอื่นๆ ของสมาคม ผ่านแอปพลิเคชัน Messenger ได้อีกด้วย ซึ่งสามารถรองรับผู้ให้บริการควบคู่กับการรับข่าวสารทาง Facebook ได้สะดวกมากขึ้น

WWW

เว็บไซต์สมาคมสโมสรนักลงทุน

www.ic.or.th เป็นเว็บไซต์สื่อกลางและเป็นศูนย์กลางด้านข้อมูลข่าวสาร และกิจกรรมต่างๆ ของสมาคม (Information Hub) มีการพัฒนาปรับปรุงการใช้งาน ให้รองรับการสืบค้นข้อมูลที่ง่ายและรองรับการแสดงผลทุกอุปกรณ์ ตลอดจนการให้บริการที่สะดวก รวดเร็ว ตลอด 24 ชั่วโมง สำหรับปี 2568 มีผู้เข้าชมและใช้บริการเว็บไซต์ของสมาคม จำนวนรวมทั้งสิ้น 820,671 ครั้ง หรือเฉลี่ย 68,389 ครั้ง/เดือน

ในปี 2568 สมาคมยกระดับแพลตฟอร์มดิจิทัลครั้งสำคัญ ผ่านการพัฒนาเว็บไซต์ใหม่ (Smart Digital Platform) ซึ่งไม่ใช่เพียงการปรับปรุงด้านการออกแบบ แต่เป็นการนำเทคโนโลยีปัญญาประดิษฐ์ (AI) มาบูรณาการ เพื่อเปลี่ยนจาก "ช่องทางให้ข้อมูล" สู่ "ผู้ช่วยอัจฉริยะ" สำหรับสมาชิกและผู้ให้บริการ โดยจะเปิดให้บริการในช่วงไตรมาสที่ 3 ของปี 2569

FAQ 108

เว็บบอร์ด FAQ 108

สมาคมได้ให้บริการตอบคำถามงานส่งเสริมการลงทุนบนกระดานเว็บบอร์ดให้แก่สมาชิกและผู้ให้บริการ ผ่าน <https://www.faq108.co.th/board/> เพื่อเป็นแหล่งรวบรวมข้อมูลเกี่ยวกับงานส่งเสริมการลงทุน รวมถึงสิทธิและประโยชน์สำหรับผู้ได้รับส่งเสริมการลงทุน สำหรับปี 2568 มีผู้เข้าชมและใช้บริการเว็บไซต์ จำนวนรวมทั้งสิ้น 848,650 ครั้ง หรือเฉลี่ย 70,721 ครั้ง/เดือน



เว็บไซต์คลังความรู้

<https://km.ic.or.th> เป็นเว็บไซต์รวมองค์ความรู้ที่เกี่ยวข้องกับงานส่งเสริมการลงทุน การใช้บริการระบบงานสิทธิและประโยชน์ด้านเครื่องจักรและวัตถุดิบ ด้านช่างฝีมือผู้ชำนาญการต่างชาติ โดยรวบรวมสื่อความรู้ในรูปแบบคลิปวิดีโอรวมจำนวนทั้งสิ้นกว่า 300 เรื่อง และบทความรวมจำนวนทั้งสิ้นกว่า 250 บทความ ซึ่งสมาคมยังคงมุ่งมั่นในการส่งเสริมความรู้อย่างต่อเนื่อง เพื่อให้สมาชิกและผู้ให้บริการสามารถนำไปต่อยอด และแก้ไขปัญหาได้อย่างมีประสิทธิภาพ ในปี 2568 มีจำนวนผู้เข้าชมจำนวนรวมทั้งสิ้น 263,651 ครั้ง หรือเฉลี่ย 21,971 ครั้ง/เดือน



อีเมล (e-mail Marketing)

เป็นสื่อประชาสัมพันธ์ที่เข้าถึงสมาชิกและผู้ให้บริการมากที่สุด สามารถรับข้อมูลข่าวสาร และกิจกรรมต่างๆ ของสมาคมได้เป็นประจำ ต่อเนื่อง ครบถ้วน และเข้าถึงง่าย ผ่านอุปกรณ์ที่หลากหลาย เพิ่มโอกาสสำหรับสมาชิกและผู้ให้บริการในการรับรู้ข่าวสาร และเข้าร่วมกิจกรรมสำคัญของสมาคมได้อย่างต่อเนื่อง

ด้านความพึงพอใจของผู้ใช้บริการ

ผลสำรวจความพึงพอใจ ปี 2568

(หน่วย : ร้อยละ)

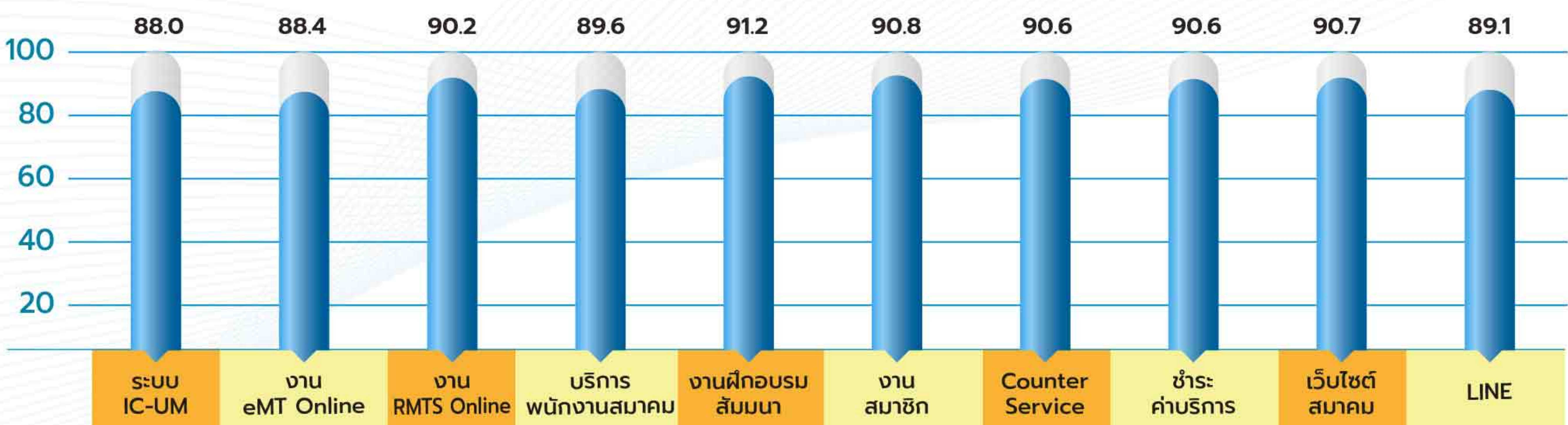

ผลงานนวัตกรรม ยกระดับมาตรฐานบริการ: Service Excellence Strategy

โดยสมาคมขับเคลื่อนการให้บริการแก่สมาชิกและผู้ใช้บริการผ่านการทำงานและประสานงานอย่างมืออาชีพระหว่าง "Front-end" และ "Back-end" มีระบบและขั้นตอนที่เป็นมาตรฐานส่งต่อสู่งานบริการที่ดีเยี่ยม ภายใต้กรอบมาตรฐานสำคัญ เพื่อสร้างประสบการณ์ที่ดีที่สุดแก่ผู้รับบริการ

จากผลดำเนินงานปี 2568 เชื่อมต่อแผนงานปี 2569 สมาคมไม่เคยหยุดยั้งการพัฒนาต่อยอดงานบริการในทุกบริบท ทั้งในส่วนระบบงานและบริการสนับสนุนต่างๆ โดยสมาคมให้ความสำคัญกับคุณภาพ กรอบเวลาให้บริการ และประสิทธิภาพ

1. ด้านคุณภาพ

- หน่วยงาน Customer Support Unit (CSU) นำเทคโนโลยี ChatGPT Team อันเป็นเทคโนโลยี Artificial Intelligence (AI) มาใช้เป็นเครื่องมือสนับสนุนในการค้นหาคำตอบที่รวดเร็วมากขึ้น เพื่อเพิ่มประสิทธิภาพในการบริหารจัดการข้อมูล และการตอบคำถาม โดยรวบรวมและวิเคราะห์ข้อมูลในแหล่งเดียวที่สามารถอ้างอิงได้ ทำให้การตอบคำถามมีความแม่นยำ ลดระยะเวลาในการค้นหาข้อมูลและร่างคำตอบ ช่วยให้พนักงานปฏิบัติงานได้รวดเร็วขึ้น ในขณะที่ยังคงความถูกต้อง สม่าเสมอ และยังมีมั่นใจในความปลอดภัยของข้อมูลองค์กรด้วยระบบจัดเก็บข้อมูลแบบปิด (Enterprise-grade Security) ที่ไม่นำข้อมูลภายในไปเผยแพร่สู่สาธารณะ นับเป็นการนำ AI มาเสริมพลังในการขับเคลื่อนการบริการที่เชื่อมโยงอย่างไร้รอยต่อ และพร้อมซัพพอร์ตในทุกแพลตฟอร์มออนไลน์ ChatGPT Team ไม่เพียงช่วยลดข้อผิดพลาดจากตัวบุคคล (Human Error) แต่ยังเป็น การสร้างมาตรฐานใหม่ในการให้บริการที่รวดเร็ว และแม่นยำ เป็นการผสานพลังระหว่าง AI และทีมบุคลากรที่มีความเชี่ยวชาญ ส่งผลให้สมาชิกและผู้ใช้บริการได้รับประสบการณ์ที่ดียิ่งขึ้น และส่งเสริมภาพลักษณ์ความเป็นมืออาชีพของสมาคมอย่างยั่งยืน
- พัฒนาและปรับปรุงเว็บไซต์ "IC Website" เพื่อเปลี่ยน โฉมจากช่องทางสื่อสารทั่วไปสู่การเป็นแพลตฟอร์มบริการ ที่สมบูรณ์แบบ ซึ่งจะช่วยให้สมาชิกและผู้ใช้บริการสามารถเข้าถึงข้อมูลและบริการที่ต้องการได้อย่างสะดวกและรวดเร็ว ใช้งานง่าย และสร้างประสบการณ์ที่ตอบโจทย์ความต้องการอย่างรอบด้านได้อย่างมีประสิทธิภาพ นับเป็นหัวใจสำคัญ ในการสร้างความเชื่อมั่นและยกระดับคุณภาพการบริการของสมาคม เพื่อส่งมอบความพึงพอใจสูงสุด และสร้างความสัมพันธ์ที่ดีกับลูกค้าในระยะยาวอย่างยั่งยืน โดยจะสามารถเปิดให้บริการได้ในไตรมาสที่ 3 ของปี 2569

2. ด้านเวลา

- ดำเนินการตามข้อตกลงระดับการให้บริการ (Service Level Agreement: SLA) ระบบงานเครื่องจักรและวัตถุดิบ โดยกำหนดระยะเวลาดำเนินการ (Processing Time) น้อยกว่า 45 นาที ไม่ต่ำกว่าร้อยละ 99 โดยสามารถดำเนินการได้ร้อยละ 99.56 ไม่เพียงแต่รักษามาตรฐานการให้บริการให้เป็นไปตามเกณฑ์เท่านั้น แต่สมาคมยังสามารถผลักดันศักยภาพงานบริการจนเกินขีดจำกัดมาตรฐานได้อย่างมี

ประสิทธิภาพ ซึ่งการก้าวข้ามตัวเลขเป้าหมายนี้ได้ส่งผลกระทบต่อผู้ให้บริการให้เกิดความเชื่อมั่น ไว้วางใจ และความประทับใจ อันเป็นการเพิ่มดัชนีความพึงพอใจในภาพรวม

- ปรับปรุงระบบบริหารจัดการผู้ใช้ IC User Management (IC-UM) โดยเพิ่มเมนูอัปเดตชื่อบริษัทให้ตรงกับบัตรส่งเสริมการลงทุน ภายหลังจากที่บริษัทได้ดำเนินการแจ้งแก้ไขข้อมูลกับสำนักงานคณะกรรมการส่งเสริมการลงทุน (สกท.) เรียบร้อยแล้ว อีกทั้งปรับเพิ่มเมนูแก้ไขที่อยู่สำหรับออกใบเสร็จรับเงิน เพื่อเพิ่มความสะดวกในการใช้งานระบบ IC-UM โดยเปิดให้บริการเมื่อเดือนมิถุนายน 2568

3. ด้านประสิทธิภาพ

- สมาคมมุ่งมั่นเพิ่มประสิทธิภาพระบบงาน eMT Online โดยในปี 2569 สมาคมมีแผนในการจัดเก็บและรวบรวมความต้องการ ข้อเสนอแนะในการลดปัญหาอุปสรรคในการใช้งานระบบจากผู้บริการ เพื่อนำไปสู่การพัฒนา ระบบ eMT Online เดิม ให้เป็นเวอร์ชันใหม่ โดยพัฒนาศักยภาพ การให้บริการของระบบงาน จากรูปแบบเดิมสู่ระบบอัจฉริยะ ที่สามารถเชื่อมโยงข้อมูลทุกฟังก์ชันงานบริการ จากระบบ ฐานข้อมูลกลางของสำนักงานคณะกรรมการส่งเสริมการลงทุน (สกท.) รวมถึงหน่วยงานที่เกี่ยวข้อง อาทิ กรมศุลกากร มาใช้ประกอบการพิจารณา เพื่อลดการรั่วไหลข้อมูลของผู้บริการ ทำให้ข้อมูลมีความถูกต้อง ครบถ้วน ส่งผลให้สามารถตอบสนองความต้องการได้แบบ Real Time ตลอด 24 ชั่วโมง ช่วยลดระยะเวลาในการรอคอย และมอบประสบการณ์ที่ดีต่อการใช้บริการ ซึ่งนอกจากช่วยเพิ่มความพึงพอใจให้กับสมาชิกและผู้บริการ แต่ยังสะท้อนถึงความพร้อมของสมาคมในการปรับตัวสู่โลกอนาคต โดยเปลี่ยนงานบริการแบบเดิมให้เป็นงานบริการเชิงรุกที่ทรงพลัง สร้างความเชื่อมั่นและส่งมอบคุณค่าที่ดีที่สุดอย่างยั่งยืน
- พัฒนาระบบงาน RMTS Online ในส่วนระบบตัดบัญชีวัตถุดิบ จากการขออนุญาตส่งออกวัตถุดิบไปต่างประเทศแบบ ไร้เอกสาร และตัดบัญชีส่วนสูญเสียวัตถุดิบ ให้เป็นการ ยื่นแบบอัตโนมัติ และตัดบัญชีแบบไร้เอกสารทดแทน การยื่นขออนุญาตแบบ Manual ส่งผลให้สมาชิกและผู้บริการได้รับความสะดวก รวดเร็ว ช่วยลดการใช้เอกสาร และลดภาระค่าใช้จ่ายในการเดินทาง โดยจะเปิดให้บริการ ในไตรมาสที่ 2 ของปี 2569

- ปรับระบบงานขออนุญาตส่งออกและตัดบัญชีส่วนสูญเสียตามสภาพวัตถุประสงค์ไปต่างประเทศ โดยปรับเงื่อนไขการตรวจสอบชื่อวัตถุประสงค์ที่ส่งออก ให้ยกเว้นการตรวจสอบการเคาะวรรค เพื่อให้สมาชิกและผู้ให้บริการสามารถตัดบัญชีวัตถุประสงค์จากการขออนุญาตส่งออกได้มากขึ้น ซึ่งตอบโจทยความต้องการได้อย่างตรงประเด็น สอดรับแนวนโยบายการรับข้อเสนอแนะ ความคิดเห็นจากผู้ให้บริการมาปรับปรุง และพัฒนาระบบงานให้มีศักยภาพมากยิ่งขึ้น โดยจะสามารถเปิดให้บริการในไตรมาสที่ 3 ของปี 2569
- ปรับปรุงโครงสร้าง XML ในการเชื่อมโยงข้อมูลกับกรมศุลกากร ตามโครงการปรับปรุงกระบวนการแจ้งเพิกถอนสิทธิและประโยชน์ของสำนักงานคณะกรรมการส่งเสริมการลงทุน (สกท.) ให้เป็นไปตามนโยบายของกรมศุลกากร โดยมีกำหนดเปิดให้บริการในไตรมาสที่ 3 ของปี 2569

4. ด้านการจัดการข้อเสนอแนะจากสมาชิกและผู้ให้บริการ

ในปีที่ผ่านมา สมาคมยึดถือ “เสียงของลูกค้าคือหัวใจสำคัญของการเติบโต” จึงได้เปิดเวทีรับฟังความคิดเห็น ข้อเสนอแนะ และข้อเสนอแนะจากสมาชิกและผู้ให้บริการ ผ่านหลากหลายกิจกรรมที่สมาคมจัดขึ้น ทั้งในส่วนกลาง กรุงเทพฯ และสำนักงานสาขาชลบุรี ด้วยสมาคมไม่ได้มองว่าข้อเสนอแนะหรือคำติชมเป็นเพียงข้อมูลทางผ่าน แต่เล็งเห็นว่าเป็นเชิงทิศเชิงกลยุทธ์ที่ช่วยให้เห็นจุดที่ต้องปรับปรุงและพัฒนาบริการ

อีกทั้งยังเป็นโอกาสในการสร้างนวัตกรรมใหม่ๆ เพื่อให้สอดคล้องกับความต้องการที่สมาชิกและผู้ให้บริการมุ่งหวังให้มากที่สุด ประกอบด้วย

- ข้อเสนอแนะด้านการพัฒนาระบบงาน eMT Online และ RMTS Online โดยได้ดำเนินการบันทึกใน Requirement ของการพัฒนา ระบบ เพื่อนำไปปรับใช้กับการพัฒนาในแต่ละเรื่องให้ตรงประเด็น โดยจัดลำดับตามความสำคัญและความจำเป็นต่อการใช้งานระบบ
- นำข้อเสนอแนะมาดำเนินการจัดอบรมหลักสูตร “บริหารจัดการระบบ IC-UM จากมือใหม่สู่มือโปร” เมื่อวันที่ 19 พฤศจิกายน 2568 โดยมีผู้เข้าร่วมอบรมรวมทั้งสิ้น 382 ท่าน นอกจากนั้น ยังดำเนินการเตรียมแผนจัดฝึกอบรมหลักสูตรใหม่เพิ่มอีก 1 หลักสูตร ได้แก่ หลักสูตร "เกณฑ์การพิจารณาอนุมัติบัญชีรายการเครื่องจักรและวัตถุดิบ และการยื่นแก้ไขคำร้องของสกท." ในปี 2569
- ปรับแผนการจัดฝึกอบรม ปี 2569 โดยแบ่งกลุ่มลูกค้า (ใหม่-เก่า) และปรับตารางการจัดฝึกอบรมให้มีความสม่ำเสมอมากยิ่งขึ้น
- Knowledge Base (Q&A) สมาคมได้รวบรวมคำถามและคำตอบจากงานสัมมนา และได้เผยแพร่ผ่านเว็บไซต์สมาคม

ด้านการพัฒนาเทคโนโลยีสารสนเทศ



การพัฒนาระบบและกระบวนการภายใน

1. ระบบสืบค้นข้อมูลเครื่องจักรและวัตถุดิบสำหรับเจ้าหน้าที่สำนักงานคณะกรรมการส่งเสริมการลงทุน (สกท.)
ปรับปรุงระบบให้สามารถเรียกดูสถิติรายงานได้ด้วยตนเองสำหรับเจ้าหน้าที่ สกท. เพื่อให้เข้าถึงข้อมูลได้สะดวก รวดเร็วตามสิทธิที่ได้รับ (Role-based Access) โดยเริ่มเปิดใช้งานเมื่อเดือนตุลาคม 2568
2. ระบบบริหารจัดการผู้ใช้ (IC User Management: IC-UM)
พัฒนาฟังก์ชันเมนูรายงานสมาชิกและผู้ให้บริการ เพื่อให้สามารถเรียกดูรายงานได้อย่างสะดวก และได้รับข้อมูลที่ตอบโจทย์การใช้งาน โดยเริ่มเปิดใช้งานเมื่อเดือนพฤศจิกายน 2568
3. ระบบบัญชี TR Cloud
 - ดำเนินการแยกเซิร์ฟเวอร์ของระบบบัญชี TR Cloud ออกจากพื้นที่จัดเก็บเดิม เพื่อขยายพื้นที่จัดเก็บให้เพียงพอต่อข้อมูลปัจจุบันและที่จะเพิ่มมากขึ้นต่อไป โดยส่งผลถึงการใช้งานของสมาชิกและผู้ให้บริการที่สามารถดาวน์โหลดใบแจ้งหนี้ได้อย่างรวดเร็ว ช่วยลดปัญหาการเกิด error ขณะดาวน์โหลด อันส่งผลให้ระบบมีประสิทธิภาพยิ่งขึ้น
 - พัฒนาฟังก์ชันการนำส่ง e-Receipt อัตโนมัติจากระบบ เพื่อให้เกิดความสะดวก ลดขั้นตอน และรวดเร็วมากขึ้น
 - ปรับปรุงฟังก์ชันทะเบียนทรัพย์สินให้มีความสมบูรณ์ครบถ้วน ถูกต้อง ง่ายต่อการค้นหา
 - ปรับปรุงกระบวนการอื่นๆ ในระบบบัญชี TR Cloud ประกอบด้วย การเบิกเงินสดย่อย การเบิก-คืนเงินทดรองจ่าย และการเบิกเงินที่ไม่ผ่านกระบวนการจัดซื้อ ส่งผลให้การดำเนินงานภายในองค์กรมีความกระชับ ลดเวลา และขั้นตอนปฏิบัติงานได้อย่างมีประสิทธิภาพ

- พัฒนาฟังก์ชันกระบวนการจัดซื้อ ให้สามารถทำงานได้ครบวงจร ตั้งแต่ต้นทางจนถึงสิ้นสุดกระบวนการ โดยเป็นระบบอนุมัติออนไลน์แบบขั้นบันได เริ่มต้นจากจัดทำใบขอซื้อ (Purchase Request) และส่งออกได้ทันที ตามสายงานที่ได้รับผ่านระบบบัญชี TR Cloud เพื่อดำเนินการอนุมัติผ่านระบบอย่างรวดเร็ว จากนั้นเป็นขั้นตอนการออกใบสั่งซื้อ (Purchase Order) โดยระบบมีการเชื่อมโยงข้อมูลรับสินค้าและการชำระเงินให้กับ Supplier พร้อมเชื่อมโยงข้อมูลในระบบการชำระเงินเพื่อตรวจสอบงบประมาณได้แบบ Real Time ช่วยลดขั้นตอนการคีย์ข้อมูลซ้ำซ้อน อีกทั้งมีฟังก์ชันการติดตามสถานะ ซึ่งสามารถลดปัญหาการอนุมัติตกค้างได้อย่างมีประสิทธิภาพ

4. พัฒนาระบบการจัดการสิทธิผู้ใช้งาน เพื่อกำหนดการใช้งานซอฟต์แวร์ตามสิทธิที่ได้รับ ซึ่งสอดคล้องกับมาตรฐานระบบบริหารจัดการความมั่นคงปลอดภัยสารสนเทศ

5. พัฒนาระบบ IC Intranet เพื่อเป็นช่องทางการสื่อสารภายในสมาคม ในการอัปเดตข่าวสาร แจ้งประกาศสำคัญหรือเผยแพร่กิจกรรมต่างๆ ที่จะจัดขึ้นให้แก่สมาชิกและผู้ให้บริการ เพื่อให้หน่วยงานที่เกี่ยวข้องกับการให้บริการข้อมูลแก่ผู้ให้บริการ ได้รับทราบข่าวสาร รายละเอียดลดการสื่อสารที่ผิดพลาดตกหล่น อันเป็นการสร้างสังคมออนไลน์ในการแลกเปลี่ยนเรียนรู้ร่วมกัน รวมไปถึงยังเป็นศูนย์กลางการให้บริการภายในของฝ่ายงานต่างๆ ที่พนักงานสามารถดำเนินการได้ด้วยตนเอง อาทิ การดาวน์โหลดแบบฟอร์มงานต่างๆ การแจ้งซ่อมคอมพิวเตอร์และอุปกรณ์ผ่านระบบ และการขอใช้บริการส่วนกลาง โดยสามารถลดขั้นตอนการปฏิบัติงาน เพิ่มความสะดวกรวดเร็ว และมีการแสดงผลได้แบบ Real Time



ด้านงานบริหารระบบ

1. บริหารระบบเทคโนโลยีสารสนเทศ ซึ่งสนับสนุนการให้บริการระบบงาน eMT Online และ RMTS Online ให้มีประสิทธิภาพของการทำงานและมีความพร้อมใช้ที่ร้อยละ 100 และสามารถรองรับอัตราการเติบโตของข้อมูลในปัจจุบันได้อย่างมีประสิทธิภาพ
2. การยกระดับความมั่นคงปลอดภัย โดยดำเนินการ ดังนี้
 - สมาคมได้รับการรับรองมาตรฐานสากลด้านระบบการจัดการความปลอดภัยของข้อมูล ISO/IEC 27001: 2022 (Information Security Management System: ISMS) ครอบคลุมทั้งระบบการจัดการความมั่นคงปลอดภัยของข้อมูล บนพื้นฐาน 3 เสาหลัก CIA ได้แก่ การรักษาความลับของข้อมูล (Confidentiality) ความถูกต้องสมบูรณ์ของข้อมูล (Integrity) และความพร้อมใช้งานของข้อมูล (Availability) โดยการใช้กระบวนการจัดการความเสี่ยง และให้ความมั่นใจแก่ผู้มีส่วนได้ส่วนเสียว่า ความเสี่ยงได้รับการจัดการอย่างเหมาะสม นับเป็นการยกระดับมาตรฐานความปลอดภัยทางไซเบอร์ เพื่อปกป้องข้อมูลสำคัญขององค์กรและผู้ให้บริการ และยังคงรักษามาตรฐานสากลด้านระบบการจัดการบริการเทคโนโลยีสารสนเทศ ISO 20000-1: 2018 เพื่อสร้างความมั่นใจในการใช้บริการภายใต้กฎระเบียบและมาตรฐานสากล
 - ดำเนินการมาตรการรักษาความปลอดภัยระบบควบคุมการเข้า-ออก (Access Control) ด้วยการจัดการยืนยันตัวตนโดยใช้หลายปัจจัย (Multi-Factor Authentication: MFA) นอกเหนือจากรหัสผ่านเพื่อควบคุมการเข้าถึงมาใช้งาน
 - ดำเนินการใช้รหัส OTP ผ่านโทรศัพท์มือถือ ในการเข้าใช้ระบบงาน eMT Online และ RMTS Online
 - ดำเนินการใช้รหัส OTP ร่วมกับ VPN เพื่อเข้าใช้งานระบบภายในสมาคม
 - เปิดใช้ Function OTP ผ่านอีเมล ในการเข้าใช้งานระบบบัญชี TR Cloud ภายในสมาคม ด้วยโปรแกรม OpManager Monitor ซึ่งเป็นซอฟต์แวร์บริหารจัดการและตรวจสอบประสิทธิภาพโครงสร้างพื้นฐานเทคโนโลยีสารสนเทศ (Network Monitoring System) แบบครบวงจร
 - นำ Antivirus Kaspersky Next EDR Foundations มาใช้เพื่อตรวจจับและตอบสนองต่อภัยคุกคามบนอุปกรณ์ปลายทาง เช่น คอมพิวเตอร์ โน้ตบุ๊ก เซิร์ฟเวอร์ และอุปกรณ์พกพา ซึ่งช่วยให้เห็นภาพรวมของภัยคุกคาม วิเคราะห์สาเหตุหลัก และจัดการได้จากศูนย์กลาง อันเป็นการยกระดับความปลอดภัยจากการป้องกันเชิงรับ (Passive) ไปสู่เชิงรุก (Active) เพื่อปกป้องข้อมูลสำคัญไม่ให้ถูกโจมตี

3. ดำเนินการซ่อมแผนและเตรียมความพร้อมสำหรับรองรับสถานการณ์ฉุกเฉิน ตามแผนการบริหารจัดการความต่อเนื่องระบบ Business Continuity Plan (BCP) จำนวน 2 ครั้ง ในปี 2568 โดยแบ่งเป็นครั้งที่ 1 ซ่อมแผนทางด้าน Cyber กำหนดเหตุการณ์เครื่องเซิร์ฟเวอร์ติด Ransomware ไฟล์ถูกเข้ารหัส มีข้อมูลสำคัญและข้อมูลส่วนบุคคลรั่วไหลออกไป และพบข้อความเรียกค่าไถ่ ครั้งที่ 2 เป็นการซ่อมแผนกู้คืนระบบสารสนเทศหลังเกิดภัยพิบัติ (Disaster Recovery Plan: DRP) เพื่อทดสอบการกู้คืนข้อมูลที่มีการสำรองข้อมูลทุก 5 นาที โดยสมาคมสามารถดำเนินการตามมาตรฐานป้องกันและแก้ไขเหตุการณ์ฉุกเฉิน และยังคงให้บริการได้ต่อเนื่อง โดยไม่ส่งผลกระทบต่อสมาชิกและผู้ให้บริการ อันช่วยสนับสนุนความเชื่อมั่นในระบบบริการที่มีศักยภาพ
4. ปรับเปลี่ยนการใช้เนื้อที่ของเซิร์ฟเวอร์ในการเก็บข้อมูลจำนวนมาก โดยสามารถลดต้นทุน และคืนทรัพยากรหรือพื้นที่ว่างของเซิร์ฟเวอร์ เพื่อให้โปรแกรมอื่นสามารถใช้งานต่อได้ และป้องกันปัญหาคอมพิวเตอร์ช้า หรือแอปพลิเคชันค้างจากการรั่วไหลของหน่วยความจำได้ถึงร้อยละ 60
5. สร้างความตระหนักรู้ด้านความมั่นคงปลอดภัยทางไซเบอร์และความปลอดภัยของระบบเทคโนโลยีสารสนเทศให้แก่พนักงาน ด้วยกิจกรรมเสริมความรู้และข่าวสารด้านการโจมตีทางไซเบอร์ที่พบได้บ่อย และการนำส่งอีเมลหลอกลวงเสมือนจริง เพื่อเสริมความตระหนักรู้อย่างต่อเนื่อง

ด้านงานพัฒนาและสนับสนุนระบบสารสนเทศ

1. พัฒนาระบบตัดบัญชีวัตถุประสงค์จากการขออนุญาตส่งออกวัตถุประสงค์ไปต่างประเทศ ให้เป็นการยื่นแบบอัตโนมัติ ส่งผลให้สามารถดำเนินการได้รวดเร็วขึ้น และลดการใช้เอกสารอย่างมีประสิทธิภาพ
2. พัฒนาระบบสืบค้นข้อมูลสิทธิและประโยชน์ด้านเครื่องจักรและวัตถุประสงค์ เพื่อเพิ่มความสะดวกให้กับผู้ใช้บริการในการค้นหา เรียกดู และดาวน์โหลดข้อมูลของบริษัทได้ด้วยตนเองตามสิทธิที่ได้รับมอบหมายจากระบบ IC-UM เท่านั้น รวมถึงการเปิดสิทธิการสืบค้นข้อมูลในระบบให้กับเจ้าหน้าที่ สกท. สามารถดำเนินการด้วยตนเอง อันส่งผลถึงการดำเนินงานที่รวดเร็ว ส่งมอบบริการได้อย่างมีประสิทธิภาพ

3. ปี 2569 สมาคมมีแผนพัฒนาระบบงานต่างๆ เพื่อลดการพิจารณางานในรูปแบบเอกสารของเจ้าหน้าที่ สกท. ประกอบด้วย การยื่นสูตรการผลิตแบบจัดแจ้งสำหรับบริษัทที่มีคุณสมบัติตามที่ สกท. กำหนด การขออนุญาตส่งออกส่วนสูญเสียไปต่างประเทศ การขออนุมัติตัดบัญชีวัตถุประสงค์ การส่งออกส่วนสูญเสียไปต่างประเทศ และการขอชำระภาษีตามสภาพวัตถุประสงค์/สภาพผลิตภัณฑ์ และการตัดบัญชีวัตถุประสงค์หลังชำระภาษี อันเป็นการเน้นย้ำการทำงานแบบลดขั้นตอน ลดการใช้เอกสาร และให้บริการแบบดิจิทัล เพื่อคุณภาพบริการสูงสุดสู่สมาชิกและผู้ให้บริการ
4. พัฒนาระบบการบริหารจัดการผู้ใช้ (IC User Management: IC-UM) โดยเพิ่มเมนูการสมัครใช้บริการ Counter Service เพื่ออำนวยความสะดวกแก่ผู้ใช้บริการ และเพิ่มฟังก์ชันอัปเดตชื่อและที่อยู่บริษัทของผู้ใช้บริการ ภายหลังจากที่บริษัทได้แจ้งเปลี่ยนแปลงแก้ไขกับทาง สกท. เรียบร้อยแล้ว อีกทั้งยังสามารถแก้ไขที่อยู่บริษัทได้ด้วยตนเองสำหรับการออกใบเสร็จรับเงิน/ใบกำกับภาษี ซึ่งช่วยให้สมาชิกและผู้ให้บริการเข้าใช้งานได้แบบครบวงจร และดำเนินงานได้แล้วเสร็จรวดเร็วยิ่งขึ้นด้วย

ปรับกระบวนการทำงานสู่องค์กรไร้เอกสาร (Paperless Organization)

1. ลดขั้นตอนการพิมพ์เอกสาร โดยปรับการอนุมัติงานตัดบัญชีเครื่องจักรและวัตถุประสงค์เป็นการอนุมัติ และส่งผลการอนุมัติให้แก่บริษัททางอีเมล
2. ปรับลดขั้นตอนการออกหนังสือแจ้งรหัสโครงการ (Project Code) งานวัตถุประสงค์ โดยสมาคมจัดส่งแบบฟอร์มให้ผู้ใช้บริการกรอกข้อมูล จากนั้นสมาคมจะดำเนินการลงทะเบียนการใช้งานในระบบ RMTS Online พร้อมแจ้งให้ผู้ใช้บริการรับทราบรหัสโครงการผ่านทางอีเมล เพื่อให้ผู้ใช้บริการเข้าใช้งานระบบ RMTS Online ได้ต่อไป ซึ่งสามารถช่วยเพิ่มความสะดวกได้เป็นอย่างดี โดยเริ่มเปิดให้บริการเมื่อเดือนพฤศจิกายน 2568
3. พัฒนาระบบงานการกำหนดสายการพิจารณาสำหรับเจ้าหน้าที่ สกท. ให้สมาคมสามารถกำหนดหรือเปลี่ยนสายการพิจารณาได้ผ่านระบบ แทนการส่งให้ฝ่ายสารสนเทศของสมาคมดำเนินการปรับแก้ไขเป็นครั้งๆ ไป เมื่อได้รับการแจ้งจากทาง สกท. อันเป็นการลดขั้นตอนและเวลาในการทำงานได้อย่างมีประสิทธิภาพ

ด้านโครงการกิจกรรมเพื่อสังคม

สมาคมให้ความสำคัญกับการดำเนินกิจกรรมเพื่อสังคมอย่างต่อเนื่อง โดยมุ่งสนับสนุน 3 ด้านหลัก อันเป็นรากฐานสำคัญของสังคมยั่งยืน ได้แก่ ด้านสาธารณสุขและการแพทย์ ด้านการศึกษา และด้านสาธารณประโยชน์อื่นๆ อีกทั้งในปี 2568 ประเทศไทยเผชิญกับสถานการณ์การปะทะบริเวณพื้นที่ชายแดนไทย-กัมพูชา สมาคมจึงได้สนับสนุนและช่วยเหลือผู้ได้รับผลกระทบ ผ่านหน่วยงานราชการและโรงพยาบาล โดยการสนับสนุนรวมมูลค่ากว่า 15 ล้านบาท เพื่อยกระดับคุณภาพชีวิตของประชาชนและเสริมสร้างความเข้มแข็งให้แก่สังคมไทยในระยะยาว

โดยด้านสาธารณสุขและการแพทย์ สมาคมได้มอบการสนับสนุนให้แก่ โรงพยาบาลและหน่วยงานด้านการแพทย์ทั่วประเทศ เพื่อนำไปใช้ในการดำเนินงานด้านการแพทย์และการพยาบาล รวมถึงพัฒนาศักยภาพทั้งด้านเครื่องมือ อุปกรณ์ และบุคลากรทางการแพทย์ในการรักษาผู้ป่วย อันเป็นการช่วยเพิ่มโอกาสในการเข้าถึงบริการทางการแพทย์ที่มีคุณภาพ ลดข้อจำกัดด้านทรัพยากรของสถานพยาบาล และเสริมความพร้อมของระบบสาธารณสุขในการดูแลประชาชนได้อย่างมีประสิทธิภาพมากยิ่งขึ้น

ด้านการศึกษา สมาคมได้สนับสนุนโรงเรียนและมูลนิธิที่ดำเนินงานด้านการศึกษาเพื่อเยาวชน เพื่อส่งเสริมโอกาสทางการเรียนรู้ และการพัฒนาศักยภาพของเด็กและเยาวชน ลดความเหลื่อมล้ำทางการศึกษา อีกทั้งสมาคมยังได้ให้การสนับสนุนในด้านสาธารณประโยชน์อื่นๆ เพื่อช่วยเหลือกลุ่มเปราะบาง และสนับสนุนการพัฒนาคุณภาพชีวิตที่ดี อันนำไปสู่การพัฒนาสังคมที่สมดุลและยั่งยืน

นอกจากนี้ ในปี 2568 สมาคมยังได้ให้การสนับสนุนอุปกรณ์และเครื่องมือที่จำเป็นให้กับหน่วยงานราชการ และโรงพยาบาล เพื่อนำไปช่วยเหลือผู้ได้รับผลกระทบจากสถานการณ์การปะทะบริเวณชายแดนไทย-กัมพูชา อันเป็นการบรรเทาความเดือดร้อน และสนับสนุนการฟื้นฟูการให้บริการที่จำเป็นต่อประชาชนในพื้นที่อย่างเร่งด่วน

การสนับสนุนกิจกรรมเพื่อสังคมในทุกมิติดังกล่าว สะท้อนถึงความมุ่งมั่นของสมาคมในการมีส่วนร่วมพัฒนาสังคมไทยอย่างเป็นรูปธรรม ทั้งในด้านสุขภาพ การศึกษา คุณภาพชีวิต และการบรรเทาความเดือดร้อนในยามวิกฤต ซึ่งล้วนมีส่วนสำคัญต่อการสร้างชุมชนที่เข้มแข็ง ลดความเหลื่อมล้ำ และวางรากฐานสู่สังคมไทยที่ยั่งยืนต่อไปในอนาคต โดยมีหน่วยงานที่ได้รับการสนับสนุน ดังนี้

ด้านสาธารณสุขและการแพทย์

1. โรงพยาบาลรามาริบัติ
2. โรงพยาบาลธรรมศาสตร์เฉลิมพระเกียรติ
3. โรงพยาบาลจุฬาลงกรณ์ ศูนย์มะเร็งนรีเวช
4. โรงพยาบาลตรอน จังหวัดอุดรดิษฐ์
5. โรงพยาบาลสมเด็จพระปิยมหาราชรมณียเขต จังหวัดกาญจนบุรี
6. โรงพยาบาลน่าน
7. โรงพยาบาลศิริราช
8. โรงพยาบาลเด็ก
9. โรงพยาบาลหาดใหญ่ จังหวัดสงขลา
10. โรงพยาบาลพยาบาลสถานพระบารมี จังหวัดกาญจนบุรี
11. โรงพยาบาลส่งเสริมสุขภาพตำบลฝักขวง จังหวัดอุดรดิษฐ์ สนับสนุนครุภัณฑ์ทางการแพทย์
12. มูลนิธิเด็กโรคหัวใจในพระอุปถัมภ์ของ สมเด็จพระเจ้าบรมวงศ์เธอ เจ้าฟ้ากัลยาณิวัฒนา กรมพระนราธิวาสราชนครินทร์ บดินทรเชษฐภคินี
13. มูลนิธิสิรินธร
14. มูลนิธิหอภิบาลสงฆ์ หลวงปู่มั่น โรงพยาบาลศรีนครินทร์ จังหวัดขอนแก่น
15. มูลนิธิกาญจนบารมี
16. สนับสนุนจัดซื้อยาและเวชภัณฑ์ ที่จำเป็นเร่งด่วน เพื่อใช้ในการรักษาผู้ป่วยที่ประสบปัญหาอุทกภัยในพื้นที่ภาคใต้ ให้แก่ โรงพยาบาลพัทลุง โรงพยาบาลจะนะ จังหวัดสงขลา โรงพยาบาลปัตตานี และโรงพยาบาลในเครือข่าย
17. สนับสนุนชุดอุปกรณ์หน้ากากรังสีสำหรับฉายรังสี เพื่อผู้ป่วยโรคมะเร็ง กลุ่มบริเวณศีรษะและลำคอ กระจายสู่โรงพยาบาลเครือข่ายสถาบันมะเร็งแห่งชาติ 7 แห่ง



ด้านการศึกษา

1. โรงเรียนพระดาบสจังหวัดชายแดนภาคใต้
2. โรงเรียนตำรวจตระเวนชายแดน 222 พื้นที่จังหวัดอุบลราชธานี
3. โรงเรียนตำรวจตระเวนชายแดน 212 พื้นที่จังหวัดสุรินทร์
4. มูลนิธิร่มฉัตร
5. มูลนิธิหอมเสม พริ้งพวงแก้ว
6. สนับสนุนทุนการศึกษา ด้านเทคนิคและอาชีวศึกษา

การสนับสนุนเพื่อช่วยเหลือภารกิจจากสถานการณ์ชายแดนไทย-กัมพูชา

1. โรงพยาบาลน้ำยั้น จังหวัดอุบลราชธานี สนับสนุนเครื่องกระตุกหัวใจไฟฟ้า 1 เครื่อง และเครื่องติดตามสัญญาณชีพจำนวน 1 เครื่อง
2. โรงพยาบาลปราสาท จังหวัดสุรินทร์ สนับสนุนเครื่องบริหารข้อเข่าแบบต่อเนื่องยี่ห้อ Rimec รุ่น FISIOTEK 3000GS จำนวน 1 เครื่อง และสนับสนุนฝือกพยุงข้อมือแบบมีเหล็กเสริม 100 ชิ้น ชุดเคลื่อนย้ายผู้บาดเจ็บจำนวน 5 ชุด และกระเป๋าใส่อุปกรณ์ Head และ Collar

3. โรงพยาบาลสมเด็จพระยุพราชสระแก้ว จังหวัดสระแก้ว สนับสนุนครุภัณฑ์และอุปกรณ์ทางการแพทย์
4. โรงพยาบาลค่ายสรรพสิทธิประสงค์ สังกัดมณฑลทหารบกที่ 22 จังหวัดอุบลราชธานี สนับสนุนครุภัณฑ์และอุปกรณ์ทางการแพทย์
5. โรงพยาบาลสรรพสิทธิประสงค์ จังหวัดอุบลราชธานี สนับสนุนครุภัณฑ์และอุปกรณ์ทางการแพทย์
6. โรงพยาบาลศรีสะเกษ จังหวัดศรีสะเกษ
7. โรงพยาบาลพระมงกุฎเกล้า
8. มูลนิธิทหารผ่านศึก
9. มูลนิธิสายใจไทย
10. ศูนย์ประสานงานการแพทย์ทหาร กองบัญชาการกองทัพไทย สนับสนุนชุดกระเป๋าสนามปฐมพยาบาลสำหรับเจ้าหน้าที่ จำนวน 80 ชุด และผ้าห่มฉุกเฉินจำนวน 1,000 ผืน
11. กองทัพบก สนับสนุนเครื่องกรองน้ำแบบพกพา รุ่น Sawyer Mini Filtration จำนวน 100 เครื่อง

ด้านบุคลากร

สมาคมยังคงเน้นย้ำการสนับสนุนพัฒนาศักยภาพของพนักงานให้ครอบคลุมทุกทักษะความเชี่ยวชาญอย่างต่อเนื่องควบคู่กับการส่งเสริมการปฏิบัติงานที่หลากหลายไม่จำกัด โดยให้พนักงานปรับเปลี่ยนและเพิ่มหน้าที่ความรับผิดชอบตามแต่ละหน่วยงาน สอดรับกับนโยบายการพัฒนาบุคลากรด้วย “การเรียนรู้ การเติบโต และบริหารทีม” สู่การเป็นองค์กรคุณภาพ เพื่อให้สามารถส่งมอบบริการที่มีประสิทธิภาพให้กับสมาชิกและผู้ใช้บริการ เพิ่มความพึงพอใจและไว้วางใจในบริการได้อย่างมีประสิทธิภาพ โดยดำเนินการผ่านกิจกรรมให้ความรู้ต่างๆ ในรูปแบบ On-Site และ Online การทดสอบวัดระดับความรู้ของพนักงาน

และการ Upskill & Reskill ทักษะความเชี่ยวชาญซึ่งสามารถนำไปใช้ปฏิบัติงานได้จริง พร้อมส่งต่อบริการและสนองตอบความต้องการของสมาชิกและผู้ให้บริการได้อย่างมีประสิทธิภาพ

นอกจากนี้ ยังดำเนินการเสริมประสิทธิภาพองค์กรด้วยการทำงานแบบ One Team อย่างต่อเนื่อง โดยเน้นย้ำการทำงานด้วย Teamwork และเทคโนโลยีที่เหมาะสมกับระบบบริการที่มีศักยภาพ รวมถึงการให้ความสำคัญด้านการสื่อสารภายในองค์กรอย่างสม่ำเสมอ เพื่อสร้างความเข้าใจอย่างเป็นเอกภาพ และสร้างสัมพันธ์อันดีกับพนักงาน

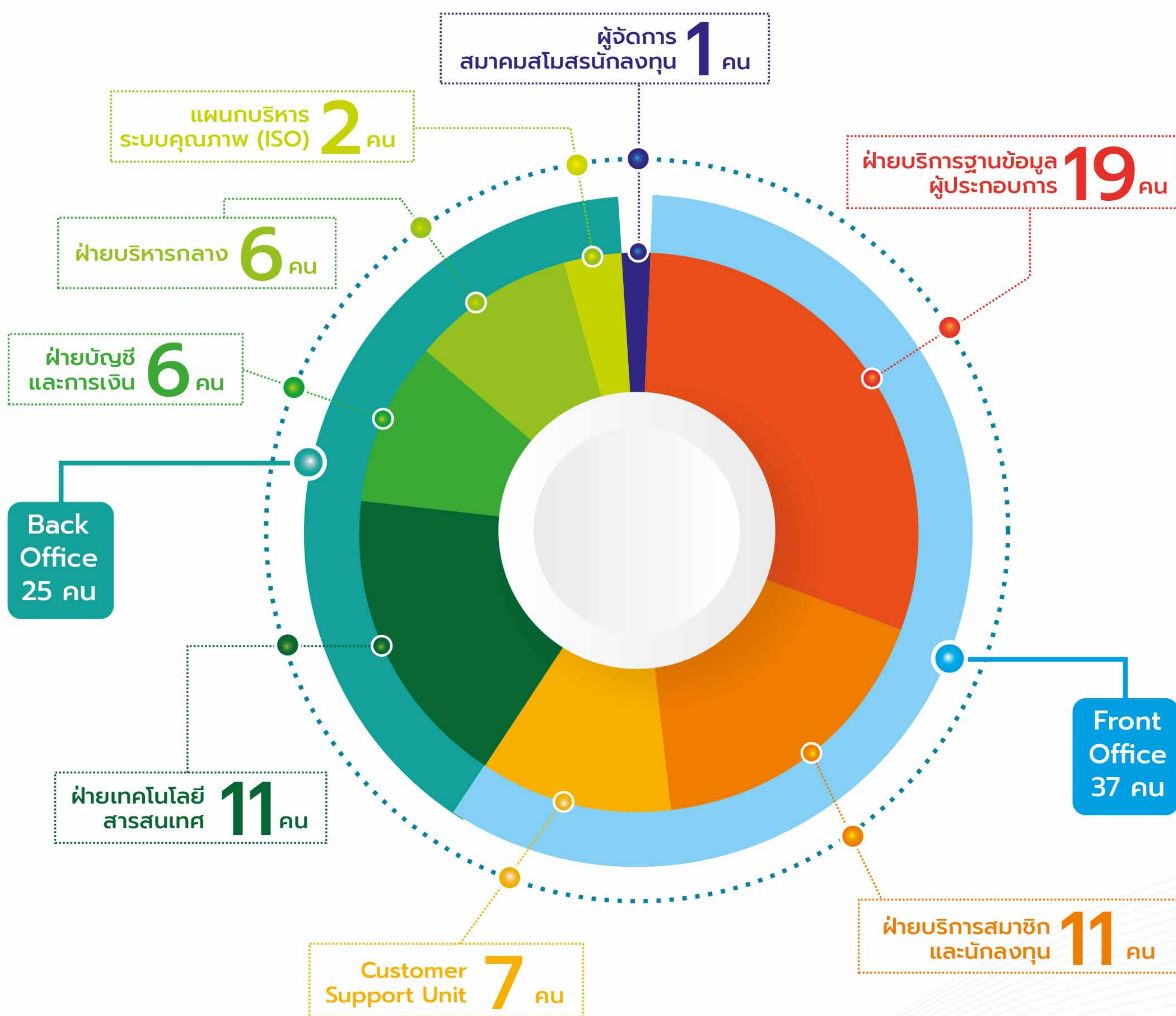

จำนวนบุคลากรแยกตาม Function งาน รวมทั้งสิ้น 63 คน

ด้านการพัฒนาบุคลากร

ในปี 2568 มีการจัดกิจกรรมเพื่อการพัฒนาศักยภาพของบุคลากรที่ดำเนินการ ดังนี้

1. จัดการประชุมพนักงานรายไตรมาส เพื่อเปิดโอกาสให้ได้มีการสื่อสารกันโดยตรง การแจ้งข้อมูลข่าวสารที่สำคัญ สรุปความคืบหน้าแผนงานโครงการต่างๆ และสร้างความเข้าใจที่ตรงกัน เป็นพื้นที่เปิดกว้างสำหรับการสื่อสารสองทางที่ช่วยให้พนักงานได้สะท้อนความคิดเห็นและข้อเสนอแนะ นำไปสู่การแก้ไขปัญหาหน้างานอย่างรวดเร็ว และลดช่องว่างระหว่างหน่วยงาน เสริมสร้างขวัญกำลังใจ และความผูกพันต่อองค์กร อันเป็นการเปลี่ยนพลังความหลากหลายให้กลายเป็นแรงขับเคลื่อนที่เป็นหนึ่งเดียว เพื่อนำองค์กรไปสู่เป้าหมายอย่างมั่นคงและยั่งยืน

2. จัดทำแผนการพัฒนาบุคลากรฝ่ายบริการฐานข้อมูลผู้ประกอบการ เพื่อส่งเสริม สร้างสรรค์ และพัฒนาองค์ความรู้ ทักษะความเชี่ยวชาญในทุกบริบทงานบริการ ผ่านกิจกรรมเสริมศักยภาพ ทั้งการอบรม Focus Group การสอนงานจากเพื่อนสู่เพื่อน และการหมุนเวียนงาน อันเป็นการให้พนักงานได้เรียนรู้ และปฏิบัติงานจริง สามารถแก้ไขปัญหาและสถานการณ์เฉพาะหน้าได้ โดยมีการประเมินและติดตามผลโดยหัวหน้างานและแผนกบุคคล ต่อยอดถึงนโยบายการพัฒนาองค์กรของสมาคมที่ครอบคลุมในทุกมิติของงานบริการที่ส่งมอบถึงสมาชิกและผู้ให้บริการอย่างดีที่สุด

3. ต่อเนื่องโครงการ “ข้อเสนอแนะที่เป็นประโยชน์” เพื่อส่งเสริมให้พนักงานได้แสดงความคิดสร้างสรรค์ ข้อเสนอแนะ และมีส่วนร่วมในการพัฒนาปรับปรุงกระบวนการทำงานขององค์กร ด้วยคอนเซ็ปต์ “เปลี่ยน “ไอเดีย” ให้กลายเป็น “ผลลัพธ์” ที่จับต้องได้” โดยมีเกณฑ์พิจารณาจากความคิดสร้างสรรค์ สนับสนุนการลดขั้นตอน ปรับปรุงวิธีการทำงานหรือพัฒนางานบริการให้มีประสิทธิภาพมากขึ้น ซึ่งผลของโครงการมีข้อเสนอแนะที่สามารถนำมาใช้และเกิดประโยชน์ต่อสมาคม จำนวน 2 โครงการ ได้แก่

1. โครงการ “AI for Business” เพื่อยกระดับมาตรฐานการตอบคำถามลูกค้าให้มีความถูกต้อง ชัดเจน และสม่ำเสมอในทุกช่องทาง รวมถึงการจัดทำระบบ Knowledge Management (KM) ที่ทันสมัย โดยนำ AI มาช่วยจัดระเบียบและดึงข้อมูลมาใช้ได้อย่างรวดเร็ว

2. โครงการ “ศูนย์รวมองค์ความรู้สู่ปัญญาเอไอ Knowledge Center for AI Intelligence” สนับสนุนการสร้างพื้นที่กลางสำหรับรวบรวมองค์ความรู้จากหลากหลายด้าน นำมาจัดระบบใหม่ให้สอดคล้องกับการเรียนรู้ของ AI เพื่อสร้างฐานข้อมูลความรู้ที่เรียงง่าย ค้นหาได้สะดวก และนำข้อมูลมาปรับใช้ได้ทันที

4. เสริมศักยภาพบุคลากรด้วยการอบรมหลักสูตรภายใน (In-house Training) และการฝึกอบรมภายนอก (Public Training) แบบ Online และ On-Site โดยเพิ่มเติมหลักสูตรให้มีความหลากหลายและเน้นหนักเนื้อหาให้เข้มข้นมากขึ้น เพื่อการพัฒนาศักยภาพของบุคลากรให้สอดคล้องกับการดำเนินธุรกิจภายใต้มาตรฐานความมั่นคงปลอดภัยทางเทคโนโลยีสารสนเทศ พร้อมยกระดับความรู้ความสามารถเกี่ยวกับงานบริการแบบรอบด้าน เพื่อส่งมอบงานบริการที่มีคุณภาพให้กับสมาชิกและผู้ให้บริการโดยมีหลักสูตร อาทิ

หลักสูตรด้านการใช้ระบบงานของสมาคม

- การจัดเตรียมข้อมูลและขั้นตอนการปฏิบัติงานฐานข้อมูล งานส่งปล่อยและตัดบัญชีวัตถุประสงค์ด้วยระบบ RMTS Online

หลักสูตรด้านระบบมาตรฐาน ISO: มาตรฐานงานบริการด้าน IT

- ความตระหนักด้านความมั่นคงปลอดภัยสารสนเทศตามมาตรฐาน ISO/IEC 27001: 2022
- การจัดทำเอกสารระบบบริหารจัดการด้านความมั่นคงปลอดภัยสารสนเทศ ตามมาตรฐาน ISO 27001 และการนำไปปฏิบัติ
- การตรวจประเมินภายในด้านระบบบริหารจัดการความมั่นคงปลอดภัยของสารสนเทศ
- ซ้อมแผน Cyber Drill

หลักสูตรด้านกฎหมายเกี่ยวกับการทำงาน

- การแก้ไขข้อบังคับกองทุนสำรองเลี้ยงชีพเพื่อรองรับกรณีไม่ประสงค์จัดตั้งกองทุนสงเคราะห์ลูกจ้าง

หลักสูตรด้านการพัฒนาทักษะการทำงาน

- ผู้นำแห่งการบริการเหนือระดับ (Leadership for Service Beyond Excellence) สำหรับหัวหน้างาน
- การบริการเหนือระดับ (Service Beyond Excellence) สำหรับ Customer Support Unit และพนักงานปฏิบัติการ

- หลักเกณฑ์การนำเข้าช่างฝีมือและผู้ชำนาญการต่างชาติ
- Sales Training เทคนิคปิดการขายอย่างมืออาชีพ
- การใช้เครื่องมือ AI ใน Canva เพื่อเพิ่มประสิทธิภาพการทำงานและการออกแบบ

หลักสูตรด้านเทคโนโลยีสารสนเทศ

- Secure Software Lifecycle
- AI For Business
- AI & Automation Day 2025

หลักสูตรด้านงานบุคคล

- AI Leadership and HR Transformation

หลักสูตรด้านงานบัญชี

- กลยุทธ์การจัดการภาษีเงินได้ หัก ณ ที่จ่าย
- สรุปการเปลี่ยนแปลงและประเด็นที่สำคัญของ TFRS (ปรับปรุง 2567) บังคับใช้ 1 มกราคม 2568
- Digital Transformation on Accounting Process ปรับระบบการทำงานบัญชีสู่บัญชีดิจิทัล
- การบริหารและการจัดเก็บเอกสารทางบัญชีอิเล็กทรอนิกส์ในยุคดิจิทัล

หลักสูตรด้านอื่นๆ

- การวางแผนทางการเงินส่วนบุคคลเพื่อการเกษียณอายุ

5. **จัดทำโครงการ IC ชุมชนนักปฏิบัติ IC - CoP (Investor Club Association Community of Practice) ต่อเนื่อง โดยในปี 2568 ต่อเนื่องการจัดกิจกรรม “5ส”** เพื่อส่งเสริมให้พนักงานปรับเปลี่ยนพฤติกรรมการใช้ประโยชน์จากสถานที่ทำงานให้มีความเหมาะสม สนับสนุนให้มีการจัดหรือปรับปรุงพื้นที่ทำงาน ปรับสภาพการทำงานให้เกิดความสะอาด ความเป็นระเบียบเรียบร้อยและสะอาด ลดความเครียด หาของง่าย-ใช้คล่อง มีความปลอดภัย ส่งเสริมสุขภาพกายและสุขภาพจิตของพนักงาน ซึ่งส่งผลต่อประสิทธิภาพในการทำงานที่มากขึ้น และเพิ่มคุณภาพของงาน ส่งต่อบริการที่ดีถึงสมาชิกและผู้ใช้บริการ สะท้อนถึงการสร้าง “สภาพแวดล้อมที่เอื้อต่อความสำเร็จ”

6. **ต่อเนื่องโครงการมอบทุนการศึกษาแก่บุตรของพนักงาน** โดยได้จัดพิธีมอบทุนการศึกษา ณ สำนักงานใหญ่สมาคมสโมสรนักลงทุน โดยได้รับเกียรติจากนางหิรัญญา สุจินัย นายกสมาคมสโมสรนักลงทุน พร้อมด้วยคณะกรรมการ เป็นผู้มอบทุนให้กับบุตรพนักงาน



7. **จัดกิจกรรมพนักงานสัมพันธ์ ประจำปี 2568 ณ จังหวัดชลบุรี** เพื่อสร้างความสัมพันธ์อันดีระหว่างพนักงาน ปลุกขวัญสร้างกำลังใจในการร่วมมือร่วมใจทำงาน และพนักงานได้มีโอกาสพบปะกับผู้บริหารสมาคม โดยร่วมกันทำกิจกรรมเพื่อสังคม (Corporate Social Responsibility: CSR) ในการสร้างโดมฟื้นฟูแนวปะการัง ณ ค่ายวิทยาศาสตร์ทางทะเลและการอนุรักษ์ เกาะขาม ตลอดจนพนักงานได้มีโอกาสพบปะกับผู้บริหารสมาคม โดยในโอกาสนี้ผู้บริหารได้กล่าวถึงเป้าหมาย และแนวทางการทำงานของสมาคม รวมถึงแผนงานโครงการสำคัญที่จะต้องดำเนินการในปี 2569 อันเป็นการเตรียมพร้อมในทุกมิติสู่องค์กรดิจิทัล Towards Digitalization

8. **จัดกิจกรรมส่งท้ายปีเก่าต้อนรับปีใหม่ ประจำปี 2569** เพื่อเน้นย้ำสัมพันธ์ภาพระหว่างผู้บริหาร และพนักงานสมาคม เสริมสร้างขวัญกำลังใจให้กับพนักงานให้มีพลังใจพร้อมให้บริการ และรับมือด้วยทัศนคติเชิงบวกต่อทุกสถานการณ์ โดยผู้จัดการสมาคมสโมสรนักลงทุนกล่าวอวยพรพนักงานเนื่องในโอกาสวันขึ้นปีใหม่ และภายในงานมีกิจกรรมมอบรางวัลให้กับพนักงานที่ได้รับเลือกจากกิจกรรมต่างๆ และร่วมจับฉลากแลกของขวัญ

งบการเงิน 2568

สมาคมสโมสรนักลงทุน



รายงานของผู้สอบบัญชีรับอนุญาต

เสนอ สมาชิกสมาคมสโมสรนักลงทุน

ความเห็น

ข้าพเจ้าได้ตรวจสอบงบการเงินของสมาคมสโมสรนักลงทุน ซึ่งประกอบด้วยงบฐานะการเงิน ณ วันที่ 31 ธันวาคม พ.ศ. 2568 งบรายได้และค่าใช้จ่าย และงบการเปลี่ยนแปลงทุนสะสม สำหรับปีสิ้นสุดวันเดียวกันและหมายเหตุประกอบงบการเงินรวมถึงสรุปนโยบายการบัญชีที่สำคัญ

ข้าพเจ้าเห็นว่า งบการเงินข้างต้นนี้แสดงฐานะการเงินของสมาคมสโมสรนักลงทุน ณ วันที่ 31 ธันวาคม พ.ศ. 2568 และผลการดำเนินงานสำหรับปีสิ้นสุดวันเดียวกัน โดยถูกต้องตามที่ควรในสาระสำคัญตามมาตรฐานการรายงานทางการเงินสำหรับกิจการที่ไม่มีส่วนได้เสียสาธารณะ

เกณฑ์ในการแสดงความเห็น

ข้าพเจ้าได้ปฏิบัติตามตรวจสอบตามมาตรฐานการสอบบัญชี ความรับผิดชอบของข้าพเจ้าได้กล่าวไว้ในวรรคความรับผิดชอบของผู้สอบบัญชีต่อการตรวจสอบงบการเงินในรายงานของข้าพเจ้า ข้าพเจ้ามีความเป็นอิสระจากสมาคมตามประมวลจรรยาบรรณของผู้ประกอบวิชาชีพบัญชี รวมถึงมาตรฐานเรื่องความเป็นอิสระที่กำหนดโดยสภาวิชาชีพบัญชี (ประมวลจรรยาบรรณของผู้ประกอบวิชาชีพบัญชี) ในส่วนที่เกี่ยวข้องกับการตรวจสอบงบการเงิน และข้าพเจ้าได้ปฏิบัติตามความรับผิดชอบด้านจรรยาบรรณอื่นๆ ตามประมวลจรรยาบรรณของผู้ประกอบวิชาชีพบัญชี ข้าพเจ้าเชื่อว่าหลักฐานการสอบบัญชีที่ข้าพเจ้าได้รับเพียงพอและเหมาะสมเพื่อใช้เป็นเกณฑ์ในการแสดงความเห็นของข้าพเจ้า

ความรับผิดชอบของผู้บริหารต่องบการเงิน

ผู้บริหารมีหน้าที่รับผิดชอบในการจัดทำและนำเสนองบการเงินเหล่านี้โดยถูกต้องตามที่ควร ตามมาตรฐานการรายงานทางการเงินสำหรับกิจการที่ไม่มีส่วนได้เสียสาธารณะ และรับผิดชอบเกี่ยวกับการควบคุมภายในที่ผู้บริหารพิจารณาว่าจำเป็นเพื่อให้สามารถจัดทำงบการเงินที่ปราศจากการแสดงข้อมูลที่ขัดต่อข้อเท็จจริงอันเป็นสาระสำคัญ ไม่ว่าจะเกิดจากการทุจริตหรือข้อผิดพลาด

ในการจัดทำงบการเงิน ผู้บริหารรับผิดชอบในการประเมินความสามารถของสมาคมในการดำเนินงานต่อเนื่อง เปิดเผยเรื่องที่เกี่ยวข้องกับการดำเนินการต่อเนื่อง (ตามความเหมาะสม) และการใช้เกณฑ์การบัญชี

สำหรับการดำเนินการต่อเนื่อง เว้นแต่ผู้บริหารมีความตั้งใจที่จะเลิกสมาคม หรือหยุดดำเนินงาน หรือไม่สามารถดำเนินงานต่อเนื่องต่อไปได้

ความรับผิดชอบของผู้สอบบัญชีต่อการตรวจสอบงบการเงิน

การตรวจสอบของข้าพเจ้ามีวัตถุประสงค์ เพื่อให้ได้ความเชื่อมั่นอย่างสมเหตุสมผลว่า งบการเงินโดยรวมปราศจากการแสดงข้อมูลที่ขัดต่อข้อเท็จจริงอันเป็นสาระสำคัญหรือไม่ ไม่ว่าจะเกิดจากการทุจริตหรือข้อผิดพลาด และเสนอรายงานของผู้สอบบัญชี ซึ่งรวมความเห็นของข้าพเจ้าอยู่ด้วย ความเชื่อมั่นอย่างสมเหตุสมผลคือ ความเชื่อมั่นในระดับสูง แต่ไม่ได้เป็นการรับประกันว่า การปฏิบัติงานตรวจสอบตามมาตรฐานการสอบบัญชีจะสามารถตรวจพบข้อมูลที่ขัดต่อข้อเท็จจริงอันเป็นสาระสำคัญที่มีอยู่ได้เสมอไป ข้อมูลที่ขัดต่อข้อเท็จจริงอาจเกิดจากการทุจริตหรือข้อผิดพลาดและถือว่ามีสาระสำคัญเมื่อคาดการณ์ได้อย่างสมเหตุสมผลว่ารายการที่ขัดต่อข้อเท็จจริงแต่ละรายการหรือทุกรายการรวมกัน จะมีผลต่อการตัดสินใจทางเศรษฐกิจของผู้ใช้งบการเงินจากการใช้งบการเงินเหล่านี้

ในการตรวจสอบของข้าพเจ้าตามมาตรฐานการสอบบัญชี ข้าพเจ้าได้ใช้ดุลยพินิจและการสังเกตและสงสัยเยี่ยงผู้ประกอบวิชาชีพตลอดการตรวจสอบ การปฏิบัติงานของข้าพเจ้ารวมถึง

- ระบุและประเมินความเสี่ยงจากการแสดงข้อมูลที่ขัดต่อข้อเท็จจริงอันเป็นสาระสำคัญในงบการเงิน ไม่ว่าจะเกิดจากการทุจริตหรือข้อผิดพลาด ออกแบบและปฏิบัติงานตามวิธีการตรวจสอบเพื่อตอบสนองต่อความเสี่ยงเหล่านั้น และได้หลักฐานการสอบบัญชีที่เพียงพอและเหมาะสม เพื่อเป็นเกณฑ์ในการแสดงความเห็นของข้าพเจ้า ความเสี่ยงที่ไม่พบข้อมูลที่ขัดต่อข้อเท็จจริง อันเป็นสาระสำคัญซึ่งเป็นผลมาจากการทุจริต จะสูงกว่าความเสี่ยงที่เกิดจากข้อผิดพลาด เนื่องจากการทุจริตอาจเกี่ยวกับการสมรู้ร่วมคิด การปลอมแปลงเอกสารหลักฐาน การตั้งใจละเว้นการแสดงข้อมูล การแสดงข้อมูลที่ไม่ตรงตามข้อเท็จจริงหรือการแทรกแซงการควบคุมภายใน
- ทำความเข้าใจในระบบการควบคุมภายในที่เกี่ยวข้องกับการตรวจสอบ เพื่อออกแบบวิธีการตรวจสอบที่เหมาะสมกับสถานการณ์ แต่ไม่ใช่เพื่อวัตถุประสงค์ในการแสดงความเห็นต่อความมีประสิทธิภาพของการควบคุมภายในของสมาคม
- ประเมินความเหมาะสมของนโยบายการบัญชีที่ผู้บริหารใช้และความสมเหตุสมผลของประมาณการทางบัญชีและการเปิดเผยข้อมูลที่เกี่ยวข้องซึ่งจัดทำขึ้นโดยผู้บริหาร
- สรุปลักษณะความเหมาะสมของการใช้เกณฑ์การบัญชีสำหรับการดำเนินการต่อเนื่องของผู้บริหารและจากหลักฐานการสอบบัญชีที่ได้รับ สรุปลักษณะความไม่แน่นอนที่มีสาระสำคัญเกี่ยวกับเหตุการณ์หรือสถานการณ์ที่อาจเป็นเหตุให้เกิดข้อสงสัยอย่างมีนัยสำคัญต่อความสามารถของสมาคมในการดำเนินการต่อเนื่องหรือไม่ ถ้าข้าพเจ้าได้ข้อสรุปว่ามีความไม่แน่นอนที่มีสาระสำคัญ ข้าพเจ้าต้องกล่าวไว้ในรายงานของผู้สอบบัญชีของข้าพเจ้า โดยให้ข้อสังเกตถึงการเปิดเผยข้อมูลในงบการเงินที่เกี่ยวข้อง หรือถ้าการเปิดเผยข้อมูลดังกล่าวไม่เพียงพอ ความเห็นของข้าพเจ้าจะเปลี่ยนแปลงไป ข้อสรุปของข้าพเจ้าขึ้นอยู่กับหลักฐานการสอบบัญชีที่ได้รับจนถึงวันที่ในรายงานของผู้สอบบัญชีของข้าพเจ้า อย่างไรก็ตามเหตุการณ์หรือสถานการณ์ในอนาคตอาจเป็นเหตุให้สมาคมหยุดการดำเนินงานต่อเนื่อง
- ประเมินการนำเสนอ โครงสร้าง และเนื้อหาของงบการเงินโดยรวม รวมถึงการเปิดเผยข้อมูลว่างบการเงินแสดงรายการและเหตุการณ์ในรูปแบบที่ทำให้มีการนำเสนอข้อมูลโดยถูกต้องตามที่ควรหรือไม่

ข้าพเจ้าได้สื่อสารกับผู้บริหารในเรื่องต่างๆที่สำคัญ ซึ่งรวมถึงขอบเขตและช่วงเวลาของการตรวจสอบตามที่ได้วางแผนไว้ ประเด็นที่มีนัยสำคัญที่พบจากการตรวจสอบ รวมถึงข้อบกพร่องที่มีนัยสำคัญในระบบการควบคุมภายใน หากข้าพเจ้าได้พบในระหว่างการตรวจสอบของข้าพเจ้า

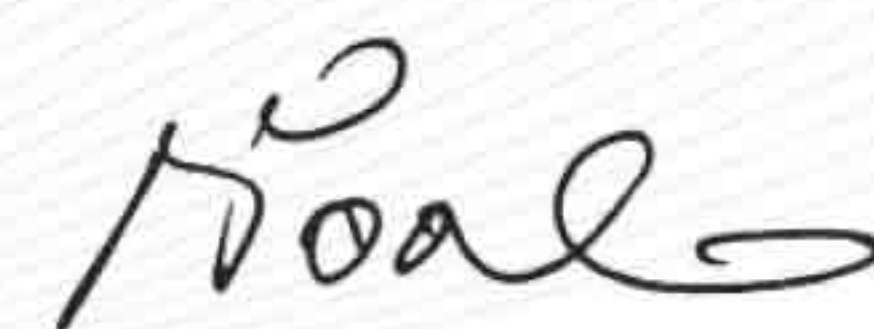

(นางต๋องใจ ญ สงขลา)
เลขทะเบียนของผู้สอบบัญชี 6927

บริษัท ออเดนท์ ออดิท แอนด์ คอนซัลแทนท์ จำกัด
1626/83 ซอยตึกคู่ฟ้า ถนนดินแดง แขวงดินแดง เขตดินแดง กรุงเทพฯ 10400
วันที่ 25 มีนาคม 2569

สมาคมสโมสรนักลงทุน
งบฐานะการเงิน
 ณ วันที่ 31 ธันวาคม 2568

หน่วย : บาท

สินทรัพย์	หมายเหตุ	2568	2567
สินทรัพย์หมุนเวียน			
เงินสดและรายการเทียบเท่าเงินสด	3.2 และ 4	25,405,191.79	21,106,550.02
เงินลงทุนชั่วคราว	3.3 และ 5	536,972,315.72	505,087,122.13
ลูกหนี้การค้าและลูกหนี้หมุนเวียนอื่น	3.4 และ 6	12,805,064.18	12,777,132.72
สินทรัพย์หมุนเวียนอื่น	7	225,014.22	293,910.37
รวมสินทรัพย์หมุนเวียน		575,407,585.91	539,264,715.24
สินทรัพย์ไม่หมุนเวียน			
เงินลงทุนระยะยาว	3.5 และ 8	4,800,000.00	10,200,000.00
ที่ดิน อาคารและอุปกรณ์ - สุทธิ	3.6 และ 9	2,358,180.33	2,895,599.61
สินทรัพย์ไม่มีตัวตน	3.7 และ 10	13,748,692.24	10,637,134.78
สินทรัพย์ไม่หมุนเวียนอื่น	11	887,170.00	929,170.00
รวมสินทรัพย์ไม่หมุนเวียน		21,794,042.57	24,661,904.39
รวมสินทรัพย์		597,201,628.48	563,926,619.63

หมายเหตุประกอบงบการเงินเป็นส่วนหนึ่งของงบการเงินนี้

ขอรับรองว่าเป็นรายการที่ถูกต้อง

ลงชื่อ..........นายกสมาคม
 (นางหิรัญญา สุจินัย)

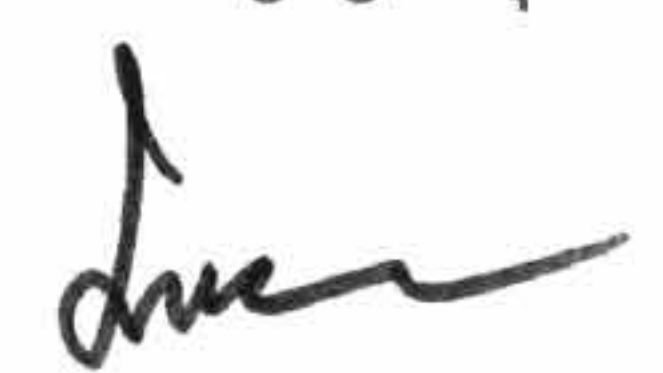
ลงชื่อ..........เหรัญญิกสมาคม
 (นางสาวบังอร ฐิตะไพศาลผล)

สมาคมสโมสรนักล่กทูน
งบฐำนะการเงน
 ณ วันท่ 31 ธันวาคม 2568

หน่วย : บาท

หน้ส่นและทุนสะสม	หมายเหตุ	2568	2567
หน้ส่นหมุณเวเยน			
เจ้าหน้การค้าและเจ้าหน้หมุณเวเยนอ่่น	12	7,344,598.65	11,324,102.68
เงนรับล่วงหน้าจากลูกค้า	13	742,131.21	1,704,704.93
ส่วนท่เกนกว่างานส่วนท่เสร้จ-หมุณเวเยน			
ภาช้เงนได้น้ตบคคคค้างจ่าย		2,997,262.46	2,725,099.31
หน้ส่นหมุณเวเยนอ่่น	14	747,574.33	768,037.77
รวมหน้ส่นหมุณเวเยน		11,831,566.65	16,521,944.69
หน้ส่นม่หมุณเวเยน			
เจ้าหน้การค้าและเจ้าหน้ม่หมุณเวเยนอ่่น	15	514,800.00	742,800.00
ประมาณการหน้ส่นม่หมุณเวเยน	3.8 และ 16	27,126,728.85	25,791,621.78
สำหรบผลประยอชนพนักงาน			
หน้ส่นม่หมุณเวเยนอ่่น	17	1,000,000.00	1,000,000.00
รวมหน้ส่นม่หมุณเวเยน		28,641,528.85	27,534,421.78
รวมหน้ส่น		40,473,095.50	44,056,366.47
ทุนของสมาคม			
ทุนสะสม			
ทุนสะสม		556,728,532.98	519,870,253.16
รวมหน้ส่นและทุนสะสม		597,201,628.48	563,926,619.63

หมายเหตุประกอบงบการเงนเป็นส่วนหน้งของงบการเงนน้

ขอรับรองว่เป็นรายการท่ถูกต้อง

ลงช้ือ..........นายกสมาคม
 (นางห้ร้ญญา สุจันย)

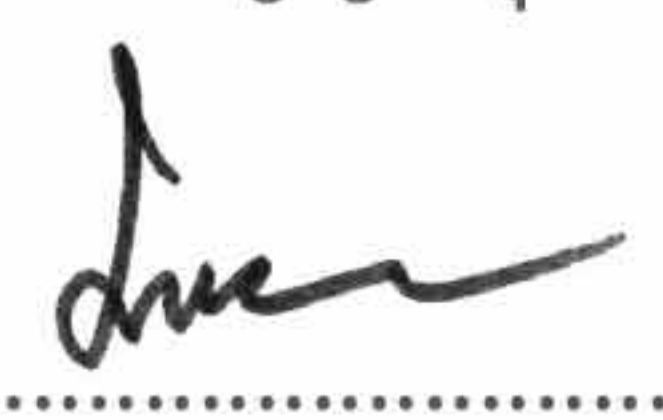
ลงช้ือ..........ห้ร้ญญกสมาคม
 (นางสาวบ้งอร จ้ฐตะพะศาลผล)

สมาคมสโมสรนักลงทุ
งบรายได้และค่าใช้จ่าย
 สำหรับปี สิ้นสุดวันที่ 31 ธันวาคม 2568

หน่วย : บาท

	หมายเหตุ	2568	2567
รายได้	3.1		
รายได้ค่าสมัครและบำรุงสมาชิก		1,688,000.00	1,489,000.00
รายได้ค่าบริการออกเอกสาร เกี่ยวกับเครื่องจักรและวัสดุดิบ		112,729,827.13	111,099,484.13
รายได้จากการจัดอบรมและสัมมนา		4,661,094.12	3,421,360.00
รายได้จากกิจกรรมอื่น		2,716,511.12	6,466,724.92
รวมรายได้ค่าสมาชิกและบริการ		121,795,432.37	122,476,569.05
รายได้อื่น			
ดอกเบียร์รับ		626,646.56	486,134.73
กำไรที่เกิดขึ้นจริงจากการลงทุน ในกองทุนส่วนบุคคล		17,977,626.76	14,704,798.31
รายได้อื่นๆ		52,152.19	21,610.22
รวมรายได้อื่น		18,656,425.51	15,212,543.26
รวมรายได้		140,451,857.88	137,689,112.31
ค่าใช้จ่าย	3.1		
ต้นทุนในการให้บริการสมาชิก		115,265.00	122,823.62
ต้นทุนในการให้บริการออกเอกสาร เกี่ยวกับเครื่องจักรและวัสดุดิบ		44,416,080.96	46,812,741.42
ต้นทุนในการจัดอบรมและสัมมนา		1,479,636.94	1,093,958.65
ค่าใช้จ่ายในการบริหาร		53,074,030.58	48,392,091.87
ค่าใช้จ่ายในการลงทุน		624,439.38	581,235.82
ค่าใช้จ่ายอื่น		-	2,953,777.02
รวมค่าใช้จ่าย		99,709,452.86	99,956,628.40
รายได้สูงกว่าค่าใช้จ่ายก่อนหักภาษีเงินได้นิติบุคคล		40,742,405.02	37,732,483.91
หัก ภาษีเงินได้นิติบุคคล		4,263,630.19	3,934,246.62
รายได้สูงกว่าค่าใช้จ่ายสำหรับปี		36,478,774.83	33,798,237.29

หมายเหตุประกอบงบการเงินเป็นส่วนหนึ่งของงบการเงินนี้

ขอรับรองว่าเป็นรายการที่ถูกต้อง

ลงชื่อ.....นายกสมาคม
 (นางหิรัญญา สุจินัย)

ลงชื่อ.....เหรัญญิกสมาคม
 (นางสาวบังอร รุติตะไพศาลผล)

สมาคมสโมสรนักลงทุน
งบทดลองเปลี่ยนแปลงส่วนของเงินทุนสะสม
 สำหรับปี สิ้นสุดวันที่ 31 ธันวาคม 2568

หน่วย : บาท

	2568	2567
ทุนสะสมยกมาต้นปี	519,870,253.16	483,484,795.49
บวก (หัก) กำไรที่ยังไม่เกิดขึ้นจริงในเงินลงทุน ต้นปี	(1,256,028.11)	1,331,192.27
ยอดคงเหลือปลายงวดปี 2567	518,614,225.05	484,815,987.76
รายได้สูง (ต่ำ) กว่าค่าใช้จ่ายสำหรับปี	36,478,774.83	33,798,237.29
กำไร (ขาดทุน) จากการเปลี่ยนแปลงมูลค่ายุติธรรมของเงินลงทุน	1,635,533.10	1,256,028.11
ทุนสะสมยกไป	556,728,532.98	519,870,253.16

หมายเหตุประกอบงบการเงินเป็นส่วนหนึ่งของงบการเงินนี้

ขอรับรองว่าเป็นรายการที่ถูกต้อง

ลงชื่อ..........นายกสมาคม
 (นางทริธัญญา สุจินัย)

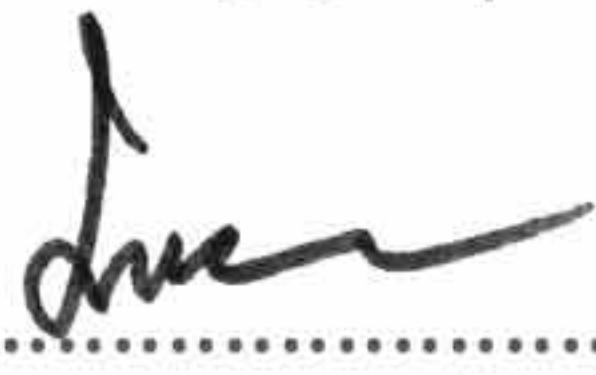
ลงชื่อ..........เหรัญญิกสมาคม
 (นางสาวบังอร รุตตะไพศาลผล)

สมาคมสโมสรนักลงทุน
หมายเหตุประกอบงบการเงิน
สำหรับปี สิ้นสุดวันที่ 31 ธันวาคม 2568

1. ข้อมูลทั่วไป

สมาคมสโมสรนักลงทุนจดทะเบียนจัดตั้งเมื่อวันที่ 13 กรกฎาคม 2536

สถานที่ตั้ง สำนักงานเลขที่ 1 อาคารทีพีแอนด์ที ชั้น 12 ถนนวิภาวดีรังสิต แขวงจตุจักร เขตจตุจักร กรุงเทพมหานคร 10900
มีสำนักงานสาขา 1 แห่งที่สาขาชลบุรี

วัตถุประสงค์ในการดำเนินงานคือ

1. เป็นศูนย์กลางให้นักลงทุนได้พบปะแลกเปลี่ยนข้อมูล ข่าวสารด้านการลงทุน
2. รวบรวมและเผยแพร่ข้อมูลข่าวสารด้านการลงทุนจากทั้งในประเทศและต่างประเทศ
3. ให้บริการและอำนวยความสะดวกต่อนักลงทุน
4. ให้บริการและรับปรึกษาด้านการลงทุน
5. ให้บริการฝึกอบรมและจัดสัมมนาเพื่อพัฒนาความรู้ ความสามารถ และทักษะสำหรับบุคลากรในภาคธุรกิจและผู้สนใจทั่วไป
6. ร่วมมือและประสานงานเกี่ยวกับหน่วยงานอื่นๆ ที่เกี่ยวข้อง เพื่อประโยชน์ต่อนักลงทุน
7. ส่งเสริมกิจการที่เป็นประโยชน์ต่อสมาชิกและสังคม
8. ไม่ดำเนินการใดๆ ที่เกี่ยวข้องกับการเมือง

2. หลักเกณฑ์ในการจัดทำงบการเงิน

งบการเงินของสมาคมฉบับนี้ได้จัดทำขึ้นตามมาตรฐานการรายงานทางการเงิน สำหรับกิจการที่ไม่มีส่วนได้เสียสาธารณะ (ปรับปรุง 2565) ตามประกาศสภาวิชาชีพ ฉบับที่ 48/2565 ลงวันที่ 14 พฤศจิกายน 2565 และการแสดงรายการในงบการเงินได้ทำตามข้อกำหนดในประกาศกรมพัฒนาธุรกิจการค้าเรื่อง กำหนดรายการย่อที่ต้องมีในงบการเงิน ฉบับลงวันที่ 27 ตุลาคม 2566 ออกตามความในพระราชบัญญัติการบัญชี พ.ศ. 2543

3. นโยบายการบัญชีที่สำคัญ

3.1 รายได้และค่าใช้จ่าย

สมาคมบันทึกรายได้และค่าใช้จ่ายตามเกณฑ์คงค้าง

3.2 เงินสดและรายการเทียบเท่าเงินสด

เงินสดและรายการเทียบเท่าเงินสด ได้แก่ เงินสดในมือและเงินฝากสถาบันการเงิน ซึ่งถึงกำหนดในระยะเวลาไม่เกิน 3 เดือน นับจากวันที่ได้มาและปราศจากภาระผูกพัน

3.3 เงินลงทุนชั่วคราว

เงินลงทุนชั่วคราวเป็นเงินฝากธนาคาร ประเภทฝากประจำ ที่มีระยะเวลาครบกำหนดภายใน 1 ปี
เงินลงทุนชั่วคราวที่เป็นเงินลงทุนในกองทุนส่วนบุคคล แสดงในราคามูลค่ายุติธรรม เป็นหลักทรัพย์เพื่อขาย การเปลี่ยนแปลงในมูลค่าของหลักทรัพย์ บันทึกเป็นกำไรหรือขาดทุนที่ยังไม่เกิดขึ้น โดยแสดงแยกต่างหากจากในส่วน ของทุนสะสม จนกว่าจะมีการจำหน่ายออกไป จึงถือเป็นรายได้หรือค่าใช้จ่ายในงบรายได้และค่าใช้จ่าย

ขอรับรองว่าเป็นรายการที่ถูกต้อง

ลงชื่อ..........นายกสมาคม
(นางหิรัญญา สุจินัย)

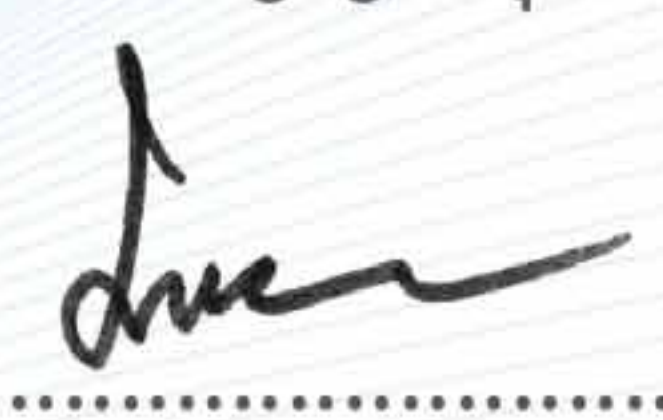
ลงชื่อ..........เหรัญญิกสมาคม
(นางสาวบังอร จิตะไพศาลผล)

3.4 ลูกหนี้การค้า ลูกหนี้หมุนเวียนอื่น และค่าเผื่อหนี้สงสัยจะสูญ

ลูกหนี้การค้า แสดงในราคาตามใบแจ้งหนี้หักค่าเผื่อหนี้สงสัยจะสูญ

ค่าเผื่อหนี้สงสัยจะสูญ พิจารณาจากจำนวนหนี้ที่ของลูกหนี้การค้าที่คาดว่าจะเรียกเก็บเงินไม่ได้ โดยดูจากระยะเวลาอายุหนี้ที่ค้างนาน และพิจารณาจากลูกหนี้แต่ละราย ประมาณการตามอายุหนี้ ดังนี้

อายุหนี้	ตั้งสำรอง
เกินกว่า 6 เดือน-1 ปี	50%
เกินกว่า 1 ปี	100%

3.5 เงินลงทุนระยะยาว

เงินลงทุนระยะยาว ประกอบด้วย เงินฝากธนาคารประเภทประจำ พันธบัตรรัฐบาล และตราสารหนี้ที่มีอายุเกิน 1 ปี

3.6 ที่ดิน อาคารและอุปกรณ์

อุปกรณ์ แสดงราคาทุนหลังหักค่าเสื่อมราคาสะสม

ค่าเสื่อมราคา คำนวณตามวิธีอัตราเส้นตรง ตามอายุการใช้งานของสินทรัพย์ประจำในเวลา 5 ปี

3.7 สินทรัพย์ไม่มีตัวตน

สินทรัพย์ไม่มีตัวตน ประกอบด้วย โปรแกรมคอมพิวเตอร์ แสดงในราคาทุนหักด้วยราคาตัดจำหน่ายสะสม

ค่าตัดจำหน่าย คำนวณโดยวิธีเส้นตรงตามปีที่คาดว่าจะได้รับประโยชน์ โดยประมาณ 5-10 ปี

3.8 ประมาณการหนี้สิน

ผลประโยชน์พนักงาน

ผลประโยชน์ระยะสั้น

สมาคมรับรู้เงินเดือน ค่าจ้าง โบนัส เงินสมทบกองทุนประกันสังคม และกองทุนสำรองเลี้ยงชีพเป็นค่าใช้จ่ายเมื่อเกิดรายการ

ผลประโยชน์หลังออกจากงานของพนักงาน

- โครงการเงินกองทุนสำรองเลี้ยงชีพ

สมาคมมีนโยบายการตั้งกองทุนสำรองเลี้ยงชีพพนักงาน โดยจ่ายเงินกองทุนสำรองเลี้ยงชีพตามระเบียบของสมาคมและข้อตกลงของพนักงานกับกองทุนสำรองเลี้ยงชีพ โดยพนักงานหักเงินเดือนเข้ากองทุนฯ ส่วนสมาคมจ่ายเงินสมทบตามข้อกำหนด

- โครงการผลประโยชน์พนักงานเมื่อเกษียณอายุ

สมาคมบันทึกหนี้สินผลประโยชน์พนักงานเมื่อเกษียณอายุ โดยคำนวณค่าใช้จ่ายในการดำเนินงานตลอดอายุงานของพนักงาน

หนี้สินตามภาระผูกพันสำหรับผลประโยชน์พนักงานตามหลักเกณฑ์และเงื่อนไขที่ระบุไว้ในระเบียบข้อบังคับของสมาคมและกฎหมายแรงงาน

3.9 การรับรู้รายได้

รายได้ค่าสมัครและบำรุงสมาชิก รับรู้เป็นรายได้ของแต่ละปี

สำหรับค่าบำรุงสมาชิกที่รับล่วงหน้า บันทึกเป็นหนี้สิน

รายได้จากการให้บริการ รับรู้เป็นรายได้เมื่อให้บริการแล้วเสร็จ

ดอกเบียรับ รับรู้เป็นรายได้ตามเกณฑ์คงค้าง

ขอรับรองว่าเป็นรายการที่ถูกต้อง

ลงชื่อ.....นายกสมาคม
(นางหิรัญญา สุจินัย)

ลงชื่อ.....เหรัญญิกสมาคม
(นางสาวบังอร ฐิตะไพศาลผล)

3.10 การใช้ดุลยพินิจและประมาณการทางการบัญชีที่สำคัญ

ในการจัดทำงบการเงิน ตามมาตรฐานการบัญชีที่รับรองทั่วไป ฝ่ายบริหารต้องใช้ดุลยพินิจในการประมาณและตั้งข้อสมมติฐานหลายประการ ซึ่งมีผลกระทบต่อจำนวนเงินที่เกี่ยวกับรายได้ ค่าใช้จ่าย สินทรัพย์ หนี้สิน รวมทั้งการเปิดเผยข้อมูลเกี่ยวกับสินทรัพย์ และหนี้สินที่อาจจะเกิดขึ้น ผลที่เกิดขึ้นจริงอาจแตกต่างไปจากจำนวนที่ประมาณไว้ โดยประมาณการทางการบัญชีมีดังนี้

- ค่าเสื่อมราคาและค่าตัดจำหน่าย
ฝ่ายบริหารได้ใช้ดุลยพินิจประมาณการและสมมติฐานในการกำหนดระยะเวลาที่คาดว่าจะได้รับประโยชน์เชิงเศรษฐกิจของสินทรัพย์และมูลค่าซากของสินทรัพย์
- การประมาณค่าเผื่อหนี้สงสัยจะสูญของลูกหนี้ ฝ่ายบริหารจำเป็นต้องใช้ดุลยพินิจในการประมาณการผลขาดทุนที่คาดว่าจะเกิดขึ้นจากลูกหนี้แต่ละราย โดยคำนึงถึงอายุของหนี้ที่คงค้าง

4. เงินสดและรายการเทียบเท่าเงินสด

หน่วย : บาท

	2568	2567
เงินสดและรายการเทียบเท่าเงินสด ประกอบด้วย		
เงินฝากธนาคาร-กระแสรายวัน	44,027.70	66,239.83
เงินฝากธนาคาร-ออมทรัพย์	25,361,164.09	21,040,310.19
รวม	25,405,191.79	21,106,550.02

5. เงินลงทุนชั่วคราว

หน่วย : บาท

	2568	2567
เงินลงทุนชั่วคราว ประกอบด้วย		
เงินลงทุนในกองทุนส่วนบุคคล-มูลค่ายุติธรรม	530,972,315.72	504,487,122.13
ตราสารหนี้	6,000,000.00	600,000.00
รวม	536,972,315.72	505,087,122.13

เงินลงทุนในกองทุนส่วนบุคคลเป็นการลงทุนในตราสารการเงิน ตราสารหนี้ และหน่วยลงทุน ที่ลงทุนในตราสารทางการเงิน ตราสารหนี้

ขอรับรองว่าเป็นรายการที่ถูกต้อง

ลงชื่อ..........นายกสมาคม
(นางหิรัญญา สุจินัย)

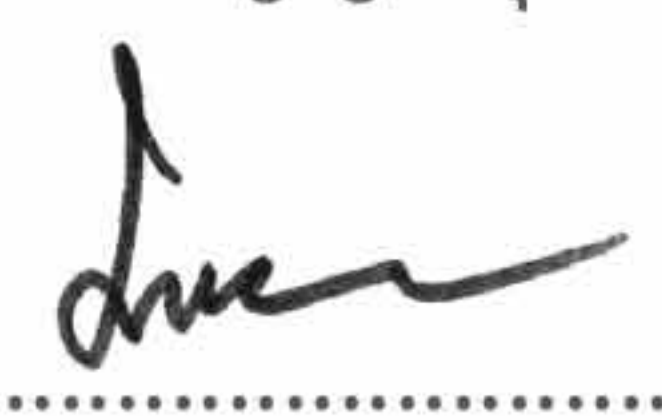
ลงชื่อ..........เหรียญกสมาคม
(นางสาวบังอร ฐิตะไพศาลผล)

6. ลูกหนี้การค้าและลูกหนี้หมุนเวียนอื่น

หน่วย : บาท

	2568	2567
ลูกหนี้การค้าและลูกหนี้หมุนเวียนอื่น ประกอบด้วย		
ลูกหนี้การค้า		
ยังไม่ถึงกำหนดชำระ	9,894,899.18	10,921,996.42
ค้างชำระ น้อยกว่า 6 เดือน	1,525,475.70	813,774.97
ค้างชำระ 6 เดือน - 1 ปี	6,805.20	4,208.31
รวม	11,427,180.08	11,739,979.70
หัก ค่าเผื่อหนี้สงสัยจะสูญ	4,526.10	2,918.96
ลูกหนี้การค้า-สุทธิ	11,422,653.98	11,737,060.74
ดอกเบียค้างรับ	98,534.23	97,684.37
ลูกหนี้อื่นๆ	12,901.92	16,725.27
ค่าใช้จ่ายจ่ายล่วงหน้าอื่น	1,245,974.05	904,425.34
เงินทดรองจ่าย	25,000.00	21,237.00
รวม	12,805,064.18	12,777,132.72

7. สินทรัพย์หมุนเวียนอื่น

ณ วันที่ 31 ธันวาคม 2568 และ ปี 2567 มีภาษีซื้อที่ยังไม่ได้รับ จำนวน 225,014.22 บาท และ 293,910.37 บาท ตามลำดับ

8. เงินลงทุนระยะยาว

ณ วันที่ 31 ธันวาคม 2568 และ ปี 2567 มีตราสารหนี้อายุ 24 - 36 เดือน จำนวน 4,800,000.00 บาท และ 10,200,000.00 บาท ตามลำดับ อัตราดอกเบี้ย ร้อยละ 2.65 ถึง 3.30 ต่อปี

ขอรับรองว่าเป็นรายการที่ถูกต้อง

ลงชื่อ..........นายกสมาคม
(นางหิรัญญา สุจินัย)

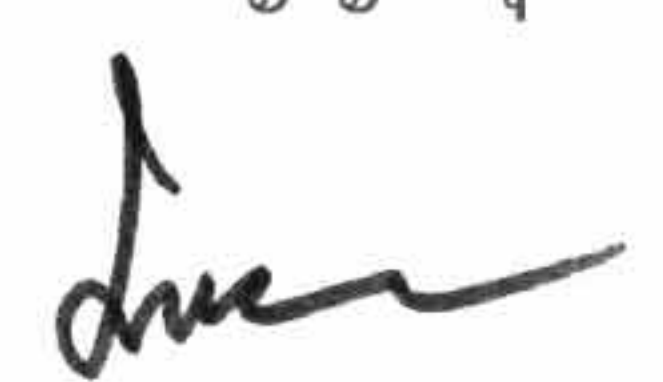
ลงชื่อ..........เหรัญญิกสมาคม
(นางสาวบังอร จิตะไพศาลผล)

9. ที่ดิน อาคารและอุปกรณ์ - สุทธิ

หน่วย : บาท

	เครื่องใช้ สำนักงาน	คอมพิวเตอร์ และอุปกรณ์	ยานพาหนะ	ส่วนปรับปรุง อาคารเช่า	รวม
ราคาทุน					
ณ วันที่ 1 มกราคม 2567	8,147,389.39	27,968,701.13	2,789,444.87	8,423,916.03	47,329,451.42
เพิ่มขึ้น	15,400.00	1,454,170.00			1,469,570.00
ลดลง	390,169.35	3,418,082.00		34,299.07	3,842,550.42
มูลค่า ณ วันที่ 31 ธันวาคม 2567	7,772,620.04	26,004,789.13	2,789,444.87	8,389,616.96	44,956,471.00
เพิ่มขึ้น		352,510.00	3,000.00		355,510.00
ลดลง	70,604.32	5,420,027.98			5,490,632.30
มูลค่า ณ วันที่ 31 ธันวาคม 2568	7,702,015.72	20,937,271.15	2,792,444.87	8,389,616.96	39,821,348.70
ค่าเสื่อมราคาสะสม					
ณ วันที่ 1 มกราคม 2567	7,980,960.83	26,213,725.03	2,231,811.34	7,801,677.25	44,228,174.45
เพิ่มขึ้น	84,222.77	808,505.42	157,627.53	622,202.78	1,672,558.50
ลดลง	387,550.49	3,418,013.00		34,298.07	3,839,861.56
ณ วันที่ 31 ธันวาคม 2567	7,677,633.11	23,604,217.45	2,389,438.87	8,389,581.96	42,060,871.39
เพิ่มขึ้น	48,328.36	843,848.77	193.80		892,370.93
ลดลง	70,592.32	5,419,481.63			5,490,073.95
ณ วันที่ 31 ธันวาคม 2568	7,655,369.15	19,028,584.59	2,389,632.67	8,389,581.96	37,463,168.37
	46,646.57	1,908,686.56	402,812.20	35.00	2,358,180.33
ค่าเสื่อมราคา ปี 2567	1,672,558.50				
ค่าเสื่อมราคา ปี 2568	892,370.93				

ปี 2568 และ ปี 2567 สมาคมได้มีการประมาณการค่ารีดถอนส่วนปรับปรุงอาคารที่เช่า เมื่อครบกำหนดสัญญา จำนวนหนึ่งล้านบาท และได้รวมเป็นต้นทุนทรัพย์สินดังกล่าวแล้ว

ขอรับรองว่าเป็นรายการที่ถูกต้อง

ลงชื่อ..........นายกสมาคม
(นางหิรัญญา สุจินัย)

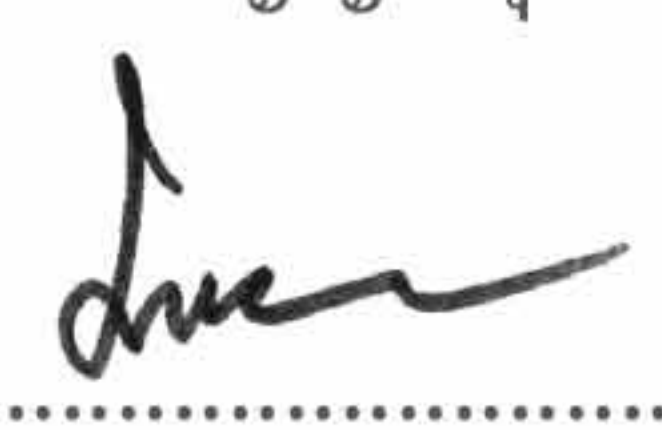
ลงชื่อ..........เหรัญญิกสมาคม
(นางสาวบังอร จิตะไพศาลผล)

10. สินทรัพย์ไม่มีตัวตน

หน่วย : บาท

	โปรแกรมคอมพิวเตอร์	โปรแกรมคอมพิวเตอร์ระหว่างพัฒนา	รวม
ราคาทุน			
ณ วันที่ 1 มกราคม 2567	19,213,196.63	6,124,891.12	25,338,087.75
เพิ่มขึ้น	6,564,723.03	6,227,447.10	12,792,170.13
ลดลง	126,430.01	9,118,564.13	9,244,994.14
ณ วันที่ 31 ธันวาคม 2567	25,651,489.65	3,233,774.09	28,885,263.74
เพิ่มขึ้น	3,079,103.65	4,557,382.18	7,636,485.83
ลดลง		3,025,564.72	3,025,564.72
ณ วันที่ 31 ธันวาคม 2568	28,730,593.30	4,765,591.55	33,496,184.85
ค่าตัดจำหน่ายสะสม			
ณ วันที่ 1 มกราคม 2567	17,404,138.19	-	17,404,138.19
เพิ่มขึ้น	852,719.55		852,719.55
ลดลง	8,728.78		8,728.78
ณ วันที่ 31 ธันวาคม 2567	18,248,128.96	-	18,248,128.96
เพิ่มขึ้น	1,499,363.65		1,499,363.65
ลดลง	-		-
ณ วันที่ 31 ธันวาคม 2568	19,747,492.61	-	19,747,492.61
รวมสินทรัพย์ไม่มีตัวตน- สุทธิ	8,983,100.69	4,765,591.55	13,748,692.24
ค่าตัดจำหน่ายปี 2567	852,719.55		
ค่าตัดจำหน่ายปี 2568	1,499,363.65		

11. สินทรัพย์ไม่หมุนเวียนอื่น

ณ วันที่ 31 ธันวาคม 2568 และ ปี 2567 มีเงินมัดจำ จำนวน 887,170.00 บาท และ 929,170.00 บาท ตามลำดับ โดยรายการหลักเป็นเงินประกันการเช่าพื้นที่สำนักงานจำนวน 879,570.00 บาท ซึ่งผูกพันตามสัญญาเช่าระยะเวลา 3 ปี (สิ้นสุดปี 2570)

ขอรับรองว่าเป็นรายการที่ถูกต้อง

ลงชื่อ..........นายกสมาคม
(นางหิรัญญา สุจินัย)

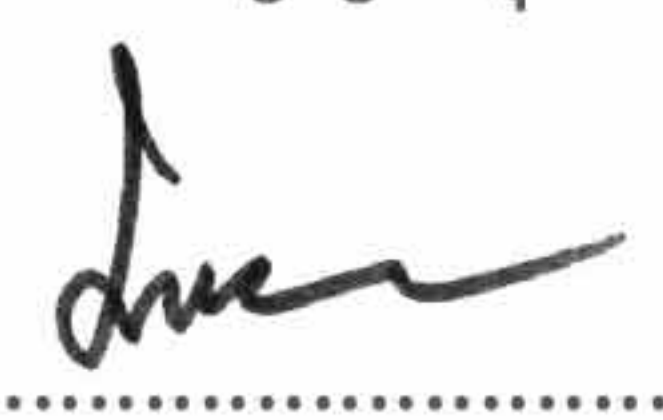
ลงชื่อ..........เหรัญญิกสมาคม
(นางสาวบังอร จิตะไพศาลผล)

12. เจ้าหนี้การค้าและเจ้าหนี้หมุนเวียนอื่น

หน่วย : บาท

	2568	2567
เจ้าหนี้การค้าและเจ้าหนี้หมุนเวียนอื่น ประกอบด้วย		
เจ้าหนี้การค้า	2,541,494.43	3,771,334.16
เจ้าหนี้อื่นๆ	430,541.33	381,044.66
ค่าอบรมสัมมนารับล่วงหน้า	102,000.00	116,000.00
ค่าบำรุงรายปีรับล่วงหน้า ไม่เกิน 1 ปี	1,200,000.00	911,800.00
ภาษีมูลค่าเพิ่มค้างจ่าย	668,104.95	613,361.82
ค่าใช้จ่ายค้างจ่าย	1,267,661.93	4,751,992.00
เงินประกันสังคมค้างจ่าย	93,000.00	96,000.00
ภาษีหัก ณ ที่จ่ายค้างจ่าย	1,041,796.01	675,532.34
หนี้สินอื่นๆ	-	7,037.70
รวม	7,344,598.65	11,324,102.68

13. เงินรับล่วงหน้าจากลูกค้าส่วนที่เกินกว่างานส่วนที่เสร็จ-หมุนเวียน

ณ วันที่ 31 ธันวาคม 2568 และ ปี 2567 มีค่าบริการรับล่วงหน้า จำนวน 742,131.21 บาท และ 1,704,704.93 บาท ตามลำดับ

14. หนี้สินหมุนเวียนอื่น

ณ วันที่ 31 ธันวาคม 2568 และ ปี 2567 มีภาษีขายรอเรียกเก็บ จำนวน 747,574.33 บาท และ 768,037.77 บาท ตามลำดับ

15. เจ้าหนี้การค้าและเจ้าหนี้ไม่หมุนเวียนอื่น

ณ วันที่ 31 ธันวาคม 2568 และ ปี 2567 มีค่าบำรุงรายปีรับล่วงหน้าที่มีอายุเกิน 1 ปี จำนวน 514,800.00 บาท และ 742,800.00 บาท ตามลำดับ

ขอรับรองว่าเป็นรายการที่ถูกต้อง

ลงชื่อ..........นายกสมาคม
(นางหิรัญญา สุจินัย)

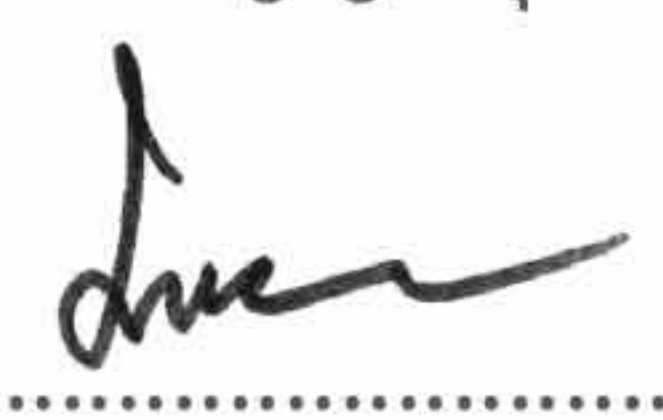
ลงชื่อ..........เหรียญกสมาคม
(นางสาวบังอร จิตะไพศาลผล)

16. ประมาณการหนี้สินไม่หมุนเวียนสำหรับผลประโยชน์พนักงาน

หน่วย : บาท

	2568	2567
ภาระผูกพันตามโครงการผลประโยชน์ต้นปี	25,791,621.78	25,361,727.91
ต้นทุนบริการในปัจจุบัน	2,021,013.00	3,055,248.00
ผลประโยชน์จ่ายพนักงาน	(446,853.00)	(3,913,347.00)
เงินชดเชยเลิกจ้าง	-	1,568,804.06
พนักงานลาออกระหว่างปี ไม่ได้รับเงิน	(239,052.93)	(280,811.19)
ภาระผูกพันตามโครงการผลประโยชน์ปลายปี	27,126,728.85	25,791,621.78

ปี 2568 และ 2567 ภาระผูกพันผลประโยชน์พนักงานบันทึกเป็นค่าใช้จ่ายในบัญชี ซึ่งคำนวณขึ้นโดยอ้างอิงกับอัตราเงินเดือนล่าสุด และระยะเวลาการจ้างงาน โดยเป็นไปตามเงื่อนไขที่ระบุไว้ในระเบียบข้อบังคับของสมาคมและหลักเกณฑ์เงินชดเชยที่ระบุไว้ และรวมคำนึงถึงความเป็นไปได้ของเงินเดือนที่พนักงานแต่ละคนจะทำงานกับสมาคมจนครบเกษียณอายุ 3% เป็นอัตราเพิ่ม

17. หนี้สินไม่หมุนเวียนอื่น

ณ วันที่ 31 ธันวาคม 2568 และ ปี 2567 มีประมาณการค่าเรือถอนส่วนปรับปรุงอาคารเช่า จำนวน 1,000,000.00 บาท

18. รายได้ค่าสมัครและบำรุงรายปี

ณ วันที่ 31 ธันวาคม 2568 และ ปี 2567 สมาคมมีสมาชิกจำนวน 1,408 ราย และ 1,243 ราย ตามลำดับ

19. การอนุมัติงบการเงิน

งบการเงินนี้ได้รับการอนุมัติโดยฝ่ายบริหารที่รับมอบอำนาจ เมื่อวันที่ 25 มีนาคม 2569

ขอรับรองว่าเป็นรายการที่ถูกต้อง

ลงชื่อ..........นายกสมาคม
(นางหิรัญญา สุจินัย)

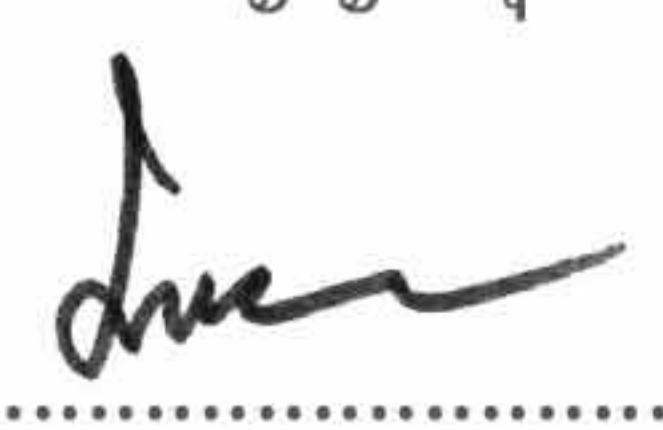
ลงชื่อ..........เหรัญญิกสมาคม
(นางสาวบังอร จิตะไพศาลผล)

สำนักงานใหญ่สมาคมสโมสรนักลงทุนและสำนักงานภูมิภาค

สำนักงานใหญ่ กรุงเทพฯ

เลขที่ 1 อาคาร ทีพีแอนด์ที ชั้น 12
ถนนวิภาวดีรังสิต แขวงจตุจักร เขตจตุจักร
กรุงเทพฯ 10900
โทรศัพท์ : (66) 0 2666 9111 กด 1
เว็บไซต์ : www.ic.or.th
อีเมล : csu@ic.or.th



สำนักงานสาขา จังหวัดชลบุรี

ศูนย์เศรษฐกิจการลงทุนภาคที่ 4
ห้องที่ 46 หมู่ 5 นิคมอุตสาหกรรมแหลมฉบัง
ถนนสุขุมวิท ตำบลทุ่งสุขลา อำเภอศรีราชา
จังหวัดชลบุรี 20230
โทรศัพท์ : (66) 0 2666 9111 กด 1
อีเมล : rmts@ic.or.th

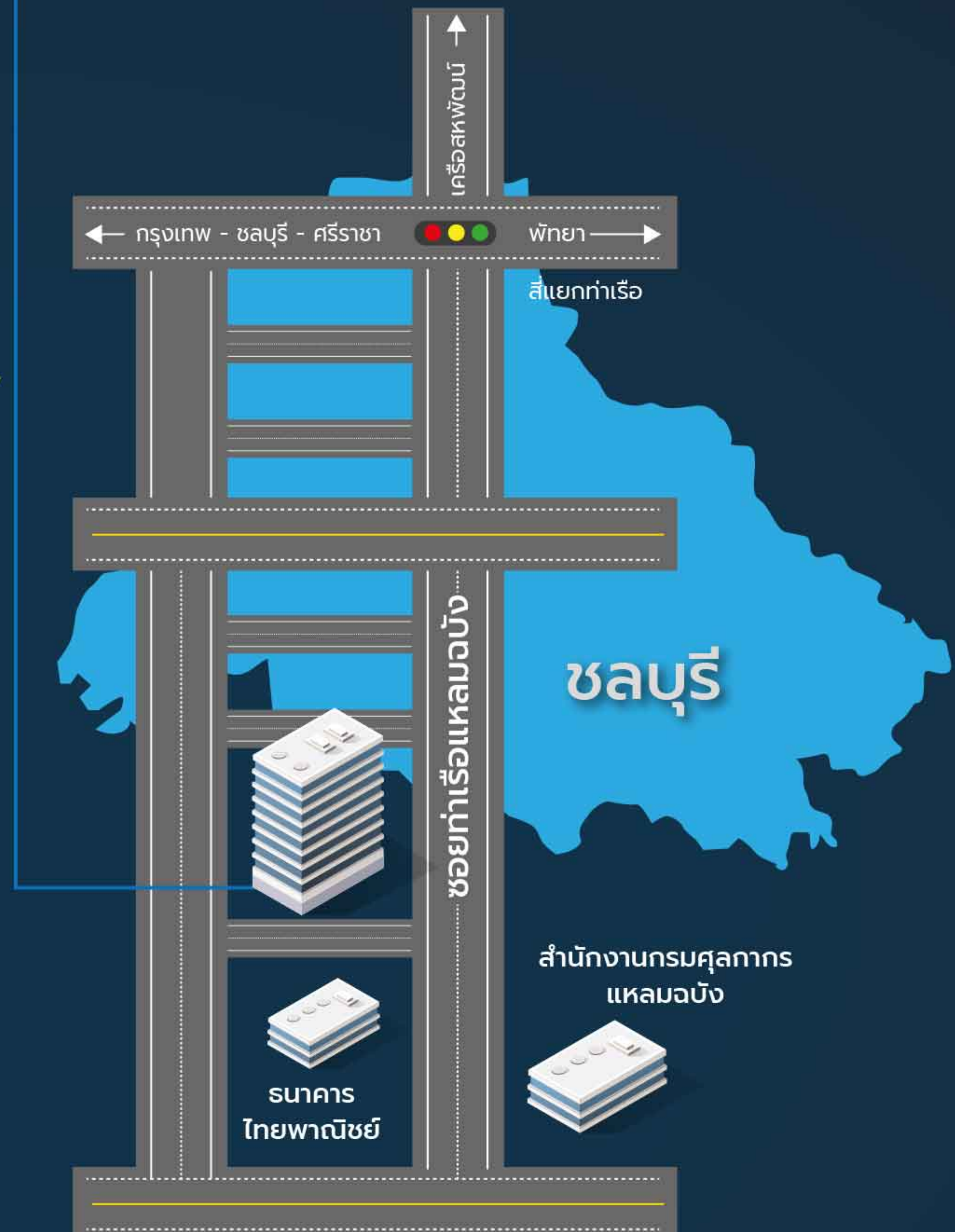

CONTACT



www.ic.or.th



https://km.ic.or.th

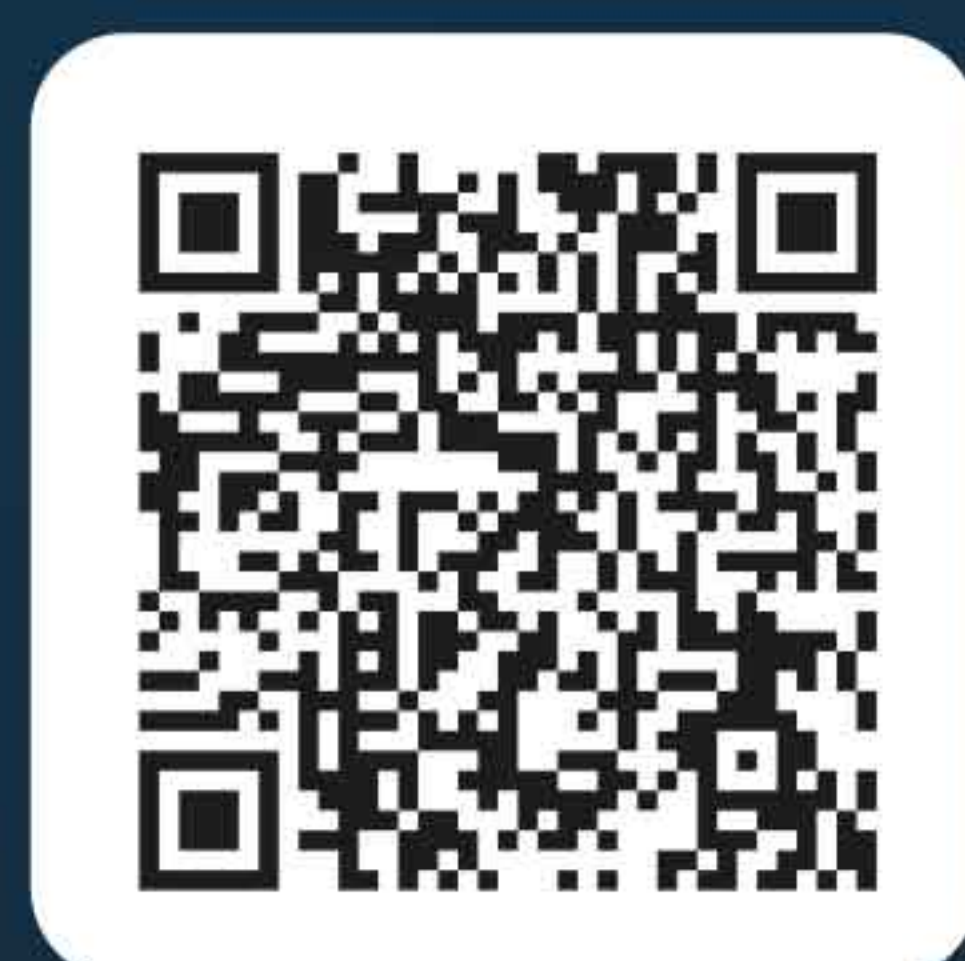

Line



Zoom by CSU



Training and Seminar



One on One Training
In-house Training



Facebook

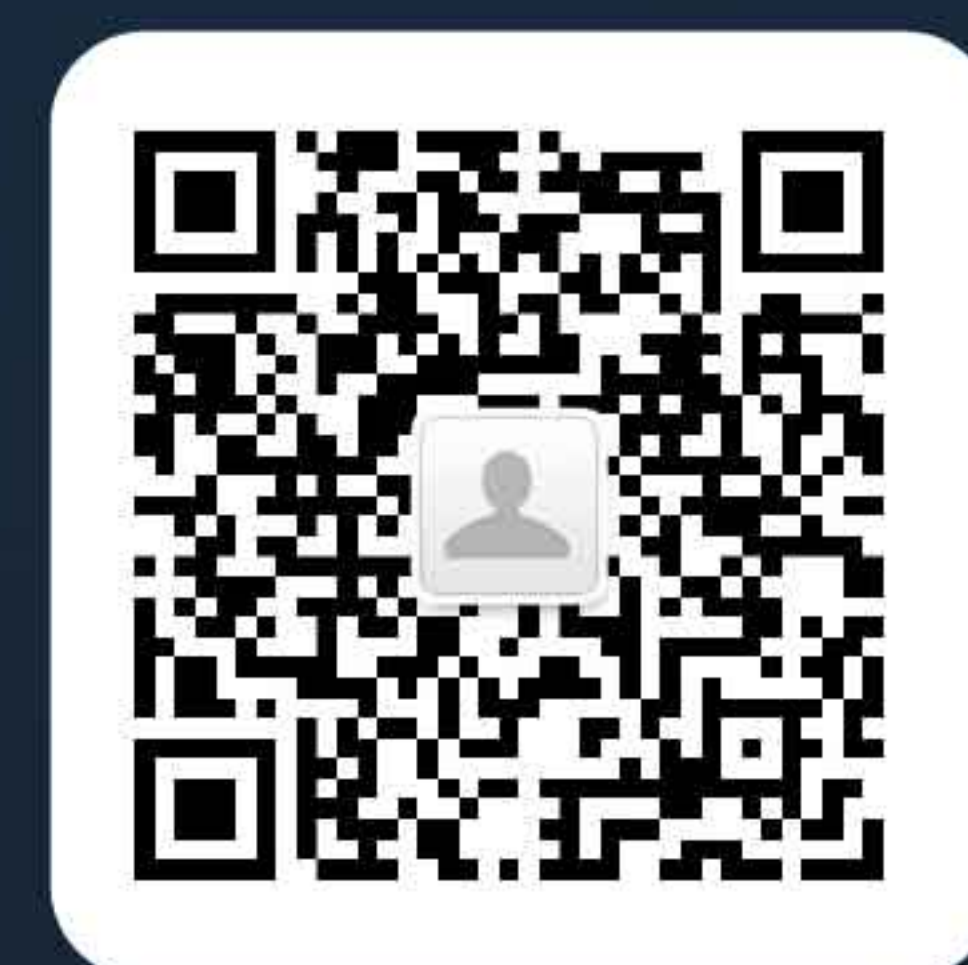

WeChat

สมาคมสโมสรนักลงทุน

INVESTOR CLUB ASSOCIATION

เลขที่ 1 อาคาร ทีพีแอนด์ที ชั้น 12 ถนนวิภาวดีรังสิต แขวงจตุจักร เขตจตุจักร กรุงเทพฯ 10900

โทรศัพท์ : (66) 0 2666 9111 อีเมล : csu@ic.or.th

